

ABANCA GARANTIZADO 2025, FI

Nº Registro CNMV: 5687

Informe Semestral del Primer Semestre 2024

Gestora: ABANCA GESTION DE ACTIVOS, SGIIC, SA **Depositario:** CECABANK, S.A. **Auditor:** KPMG Auditores, S.L.

Grupo Gestora: ABANCA **Grupo Depositario:** CONFEDERACION ESPAÑOLA DE CAJAS DE AHORRO
Rating Depositario: BBB+

El presente informe, junto con los últimos informes periódicos, se encuentran disponibles por medios telemáticos en www.abanca.com/es/legal/abanca-gestion/.

La Entidad Gestora atenderá las consultas de los clientes, relacionadas con las IIC gestionadas en:

Dirección

SERRANO, 45
28001 - Madrid
91.578.57.65

Correo Electrónico

abancagestionclientes@abancagestion.com

Asimismo cuenta con un departamento o servicio de atención al cliente encargado de resolver las quejas y reclamaciones. La CNMV también pone a su disposición la Oficina de Atención al Inversor (902 149 200, e-mail: inversores@cnmv.es).

INFORMACIÓN FONDO

Fecha de registro: 04/11/2022

1. Política de inversión y divisa de denominación

Categoría

Tipo de fondo:
Otros

Vocación inversora: Garantizado de Rendimiento Variable

Perfil de Riesgo: 1, de una escala del 1 al 7 según Normativa PRIIP

Descripción general

Política de inversión: ABANCA CORPORACIÓN BANCARIA garantiza al fondo a vencimiento (29/12/25) el 105,75% del valor liquidativo a 29/12/22, o bien el 106,25% de dicho valor liquidativo si el valor de cierre del Euribor 12 meses el 22/12/25 es igual o superior al 3%. TAE GARANTIZADA MÍNIMA 1,88% y MÁXIMA 2,04% para suscripciones a 29/12/22 mantenidas a 29/12/25. La TAE dependerá de cuando se suscriba. Los reembolsos antes de vencimiento no se benefician del objetivo de rentabilidad garantizado y podrán tener pérdidas significativas.

Operativa en instrumentos derivados

Una información más detallada sobre la política de inversión del Fondo se puede encontrar en su folleto informativo.

Divisa de denominación EUR

2. Datos económicos

	Periodo actual	Periodo anterior	2024	2023
Índice de rotación de la cartera	0,01	0,00	0,01	0,00
Rentabilidad media de la liquidez (% anualizado)	0,00	0,00	0,00	0,00

Nota: El período se refiere al trimestre o semestre, según sea el caso. En el caso de IIC cuyo valor liquidativo no se determine diariamente, éste dato y el de patrimonio se refieren a los últimos disponibles

2.1.b) Datos generales.

Cuando no exista información disponible las correspondientes celdas aparecerán en blanco

	Periodo actual	Periodo anterior
Nº de Participaciones	28.177.193,04	28.699.957,98
Nº de Partícipes	7.768	7.878
Beneficios brutos distribuidos por participación (EUR)	0,00	0,00
Inversión mínima (EUR)	100	

Fecha	Patrimonio fin de periodo (miles de EUR)	Valor liquidativo fin del período (EUR)
Periodo del informe	289.011	10,2569
2023	293.754	10,2354
2022	295.887	9,8629
2021		

Comisiones aplicadas en el período, sobre patrimonio medio

	% efectivamente cobrado						Base de cálculo	Sistema de imputación
	Periodo			Acumulada				
	s/patrimonio	s/resultados	Total	s/patrimonio	s/resultados	Total		
Comisión de gestión	0,27	0,00	0,27	0,27	0,00	0,27	patrimonio	
Comisión de depositario			0,02			0,02	patrimonio	

2.2 Comportamiento

Cuando no exista información disponible las correspondientes celdas aparecerán en blanco

A) Individual. Divisa EUR

Rentabilidad (% sin anualizar)	Acumulado 2024	Trimestral				Anual			
		Último trim (0)	Trim-1	Trim-2	Trim-3	2023	Año t-2	Año t-3	Año t-5
Rentabilidad IIC	0,21	0,41	-0,20	2,53	0,42	3,78			

Rentabilidades extremas (i)	Trimestre actual		Último año		Últimos 3 años	
	%	Fecha	%	Fecha	%	Fecha
Rentabilidad mínima (%)	-0,09	10-04-2024	-0,19	04-01-2024		
Rentabilidad máxima (%)	0,15	15-05-2024	0,20	12-01-2024		

(i) Sólo se informa para las clases con una antigüedad mínima del periodo solicitado y siempre que no se haya modificado su vocación inversora

Se refiere a las rentabilidades máximas y mínimas entre dos valores liquidativos consecutivos.

La periodicidad de cálculo del valor liquidativo es *diaria*

Recuerde que rentabilidades pasadas no presuponen rentabilidades futuras. Sólo se informa si se ha mantenido una política de inversión homogénea en el período.

Medidas de riesgo (%)	Acumulado 2024	Trimestral				Anual			
		Último trim (0)	Trim-1	Trim-2	Trim-3	2023	Año t-2	Año t-3	Año t-5
Volatilidad(ii) de:									
Valor liquidativo	1,18	0,93	1,39	1,68	1,95	2,76			
Ibex-35	13,19	14,40	11,83	12,11	12,15	13,93			
Letra Tesoro 1 año	0,52	0,43	0,60	0,45	0,54	1,05			
VaR histórico del valor liquidativo(iii)	1,49	1,49	1,63	1,73		1,73			

(ii) Volatilidad histórica: Indica el riesgo de un valor en un periodo, a mayor volatilidad mayor riesgo. A modo comparativo se ofrece la volatilidad de distintas referencias. Sólo se informa de la volatilidad para los períodos con política de inversión homogénea.

(iii) VaR histórico del valor liquidativo: Indica lo máximo que se puede perder, con un nivel de confianza del 99%, en el plazo de 1 mes, si se repitiese el comportamiento de la IIC de los últimos 5 años. El dato es a finales del periodo de referencia.

Gastos (% s/ patrimonio medio)	Acumulado 2024	Trimestral				Anual			
		Último trim (0)	Trim-1	Trim-2	Trim-3	2023	2022	Año t-3	Año t-5
Ratio total de gastos (iv)	0,30	0,15	0,15	0,15	0,15	0,61	0,01		

(iv) Incluye los gastos directos soportados en el periodo de referencia: comisión de gestión sobre patrimonio, comisión de depositario, auditoría, servicios bancarios (salvo gastos de financiación), y resto de gastos de gestión corriente, en términos de porcentaje sobre patrimonio medio del periodo. En el caso de fondos/compartimentos que invierten más de un 10% de su patrimonio en otras IIC este ratio incluye, de forma adicional al anterior, los gastos soportados indirectamente, derivados de esas inversiones, que incluyen las comisiones de suscripción y reembolso. Este ratio no incluye la comisión de gestión sobre resultados ni los costes de transacción por la compraventa de valores.

En el caso de inversiones en IIC que no calculan su ratio de gastos, éste se ha estimado para incorporarlo en el ratio de gastos.

Evolución del valor liquidativo últimos 5 años

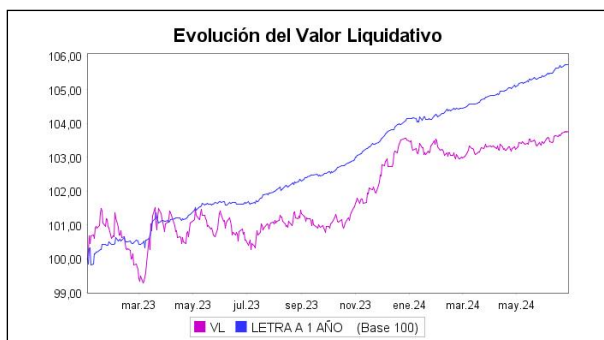

Rentabilidad semestral de los últimos 5 años

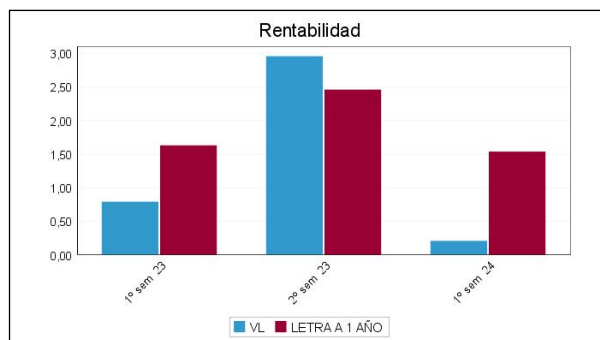

B) Comparativa

Durante el periodo de referencia, la rentabilidad media en el periodo de referencia de los fondos gestionados por la Sociedad Gestora se presenta en el cuadro adjunto. Los fondos se agrupan según su vocación inversora.

Vocación inversora	Patrimonio gestionado* (miles de euros)	Nº de partícipes*	Rentabilidad Semestral media**
Renta Fija Euro	1.108.744	58.232	0,69
Renta Fija Internacional	355.356	18.884	0,15
Renta Fija Mixta Euro	564.723	21.070	1,16
Renta Fija Mixta Internacional	211.998	8.236	2,43
Renta Variable Mixta Euro	0	0	0,00
Renta Variable Mixta Internacional	32.338	1.879	4,95
Renta Variable Euro	0	0	0,00
Renta Variable Internacional	86.940	10.275	7,79
IIC de Gestión Pasiva	0	0	0,00
Garantizado de Rendimiento Fijo	0	0	0,00
Garantizado de Rendimiento Variable	460.377	12.867	0,66
De Garantía Parcial	0	0	0,00
Retorno Absoluto	0	0	0,00
Global	0	0	0,00
FMM a Corto Plazo de Valor Liquidativo Variable	0	0	0,00
FMM a Corto Plazo de Valor Liq. Constante de Deuda Pública	0	0	0,00
FMM a Corto Plazo de Valor Liquidativo de Baja Volatilidad	0	0	0,00
FMM Estándar de Valor Liquidativo Variable	0	0	0,00
Renta Fija Euro Corto Plazo	1.131.230	32.025	1,54
IIC que Replica un Índice	313.879	28.571	8,64
IIC con Objetivo Concreto de Rentabilidad No Garantizado	267.018	12.283	-0,16
Total fondos	4.532.603	204.322	1,66

*Medias.

**Rentabilidad media ponderada por patrimonio medio de cada FI en el periodo

2.3 Distribución del patrimonio al cierre del período (Importes en miles de EUR)

Distribución del patrimonio	Fin período actual		Fin período anterior	
	Importe	% sobre patrimonio	Importe	% sobre patrimonio
(+) INVERSIONES FINANCIERAS	282.713	97,82	290.037	98,73
* Cartera interior	58.470	20,23	64.429	21,93

Distribución del patrimonio	Fin período actual		Fin período anterior	
	Importe	% sobre patrimonio	Importe	% sobre patrimonio
* Cartera exterior	217.311	75,19	220.971	75,22
* Intereses de la cartera de inversión	6.931	2,40	4.636	1,58
* Inversiones dudosas, morosas o en litigio	0	0,00	0	0,00
(+) LIQUIDEZ (TESORERÍA)	8.771	3,03	6.723	2,29
(+/-) RESTO	-2.473	-0,86	-3.006	-1,02
TOTAL PATRIMONIO	289.011	100,00 %	293.754	100,00 %

Notas:

El período se refiere al trimestre o semestre, según sea el caso.

Las inversiones financieras se informan a valor e estimado de realización.

2.4 Estado de variación patrimonial

	% sobre patrimonio medio			% variación respecto fin período anterior
	Variación del período actual	Variación del período anterior	Variación acumulada anual	
PATRIMONIO FIN PERIODO ANTERIOR (miles de EUR)	293.754	295.506	293.754	
± Suscripciones/ reembolsos (neto)	-1,83	-3,52	-1,83	-48,90
- Beneficios brutos distribuidos	0,00	0,00	0,00	0,00
± Rendimientos netos	0,21	2,93	0,21	-92,93
(+) Rendimientos de gestión	0,51	3,26	0,51	-84,57
+ Intereses	1,43	1,46	1,43	-4,09
+ Dividendos	0,00	0,00	0,00	0,00
± Resultados en renta fija (realizadas o no)	-0,91	1,80	-0,91	-149,85
± Resultados en renta variable (realizadas o no)	0,00	0,00	0,00	0,00
± Resultados en depósitos (realizadas o no)	0,00	0,00	0,00	0,00
± Resultado en derivados (realizadas o no)	0,00	0,00	0,00	-22,29
± Resultado en IIC (realizados o no)	0,00	0,00	0,00	0,00
± Otros resultados	0,00	0,00	0,00	0,00
± Otros rendimientos	0,00	0,00	0,00	0,00
(-) Gastos repercutidos	-0,30	-0,33	-0,30	-8,75
- Comisión de gestión	-0,27	-0,28	-0,27	-3,04
- Comisión de depositario	-0,02	-0,03	-0,02	-3,04
- Gastos por servicios exteriores	0,00	0,00	0,00	-12,11
- Otros gastos de gestión corriente	0,00	0,00	0,00	-3,56
- Otros gastos repercutidos	0,00	-0,02	0,00	-90,16
(+) Ingresos	0,00	0,00	0,00	4,11
+ Comisiones de descuento a favor de la IIC	0,00	0,00	0,00	4,11
+ Comisiones retrocedidas	0,00	0,00	0,00	0,00
+ Otros ingresos	0,00	0,00	0,00	0,00
PATRIMONIO FIN PERIODO ACTUAL (miles de EUR)	289.011	293.754	289.011	

Nota: El período se refiere al trimestre o semestre, según sea el caso.

3. Inversiones financieras

3.1 Inversiones financieras a valor estimado de realización (en miles de EUR) y en porcentaje sobre el patrimonio, al cierre del periodo

Descripción de la inversión y emisor	Periodo actual		Periodo anterior	
	Valor de mercado	%	Valor de mercado	%
TOTAL RENTA FIJA COTIZADA	58.470	20,23	64.429	21,93
TOTAL RENTA FIJA NO COTIZADA	0	0,00	0	0,00
TOTAL RF PENDIENTE ADMISION A COTIZACION	0	0,00	0	0,00
TOTAL ADQUISICIÓN TEMPORAL DE ACTIVOS	0	0,00	0	0,00
TOTAL RENTA FIJA	58.470	20,23	64.429	21,93
TOTAL RV COTIZADA	0	0,00	0	0,00
TOTAL RV NO COTIZADA	0	0,00	0	0,00
TOTAL RV PENDIENTE ADMISIÓN A COTIZACIÓN	0	0,00	0	0,00
TOTAL RENTA VARIABLE	0	0,00	0	0,00
TOTAL IIC	0	0,00	0	0,00
TOTAL DEPÓSITOS	0	0,00	0	0,00
TOTAL ENTIDADES DE CAPITAL RIESGO + otros	0	0,00	0	0,00
TOTAL INVERSIONES FINANCIERAS INTERIOR	58.470	20,23	64.429	21,93
TOTAL RENTA FIJA COTIZADA	217.311	75,19	220.971	75,23
TOTAL RENTA FIJA NO COTIZADA	0	0,00	0	0,00
TOTAL RF PENDIENTE ADMISION A COTIZACION	0	0,00	0	0,00
TOTAL ADQUISICIÓN TEMPORAL DE ACTIVOS	0	0,00	0	0,00
TOTAL RENTA FIJA	217.311	75,19	220.971	75,23
TOTAL RV COTIZADA	0	0,00	0	0,00
TOTAL RV NO COTIZADA	0	0,00	0	0,00
TOTAL RV PENDIENTE ADMISIÓN A COTIZACIÓN	0	0,00	0	0,00
TOTAL RENTA VARIABLE	0	0,00	0	0,00
TOTAL IIC	0	0,00	0	0,00
TOTAL DEPÓSITOS	0	0,00	0	0,00
TOTAL ENTIDADES DE CAPITAL RIESGO + otros	0	0,00	0	0,00
TOTAL INVERSIONES FINANCIERAS EXTERIOR	217.311	75,19	220.971	75,23
TOTAL INVERSIONES FINANCIERAS	275.781	95,42	285.401	97,16

Notas: El período se refiere al final del trimestre o semestre, según sea el caso.

Los productos estructurados suponen un 0,00% de la cartera de inversiones financieras del fondo o compartimento.

3.2 Distribución de las inversiones financieras, al cierre del período: Porcentaje respecto al patrimonio total

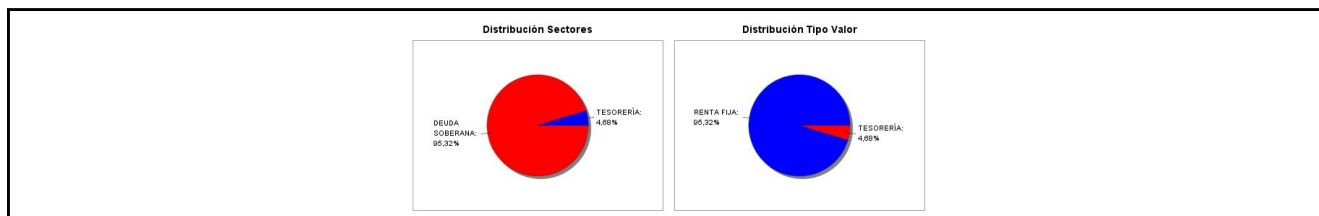

3.3 Operativa en derivados. Resumen de las posiciones abiertas al cierre del periodo (importes en miles de EUR)

Subyacente	Instrumento	Importe nominal comprometido	Objetivo de la inversión
EURIBOR 1 AÑO	C/ Opc. CALL ABANCA W/C EURIBOR 1A VTO 22122025	80.000	Objetivo concreto de rentabilidad
EURIBOR 1 AÑO	C/ Opc. CALL BBVA W/C EURIBOR 1A VTO 22122025	50.000	Objetivo concreto de rentabilidad
EURIBOR 1 AÑO	C/ Opc. CALL BBVA W/C EURIBOR 1A VTO 22122025	90.000	Objetivo concreto de rentabilidad

Subyacente	Instrumento	Importe nominal comprometido	Objetivo de la inversión
EURIBOR 1 AÑO	C/ Opc. CALL CAIXABANK W/C EURIBOR 1A VTO 22122025	80.000	Objetivo concreto de rentabilidad
Total subyacente renta fija		300000	
TOTAL DERECHOS		300000	

4. Hechos relevantes

	SI	NO
a. Suspensión temporal de suscripciones/reembolsos		X
b. Reanudación de suscripciones/reembolsos		X
c. Reembolso de patrimonio significativo		X
d. Endeudamiento superior al 5% del patrimonio		X
e. Sustitución de la sociedad gestora		X
f. Sustitución de la entidad depositaria		X
g. Cambio de control de la sociedad gestora		X
h. Cambio en elementos esenciales del folleto informativo		X
i. Autorización del proceso de fusión		X
j. Otros hechos relevantes	X	

5. Anexo explicativo de hechos relevantes

8/04/24 Modificación de la hora de corte aplicable a suscripciones y reembolsos

6. Operaciones vinculadas y otras informaciones

	SI	NO
a. Partícipes significativos en el patrimonio del fondo (porcentaje superior al 20%)		X
b. Modificaciones de escasa relevancia en el Reglamento		X
c. Gestora y el depositario son del mismo grupo (según artículo 4 de la LMV)		X
d. Se han realizado operaciones de adquisición y venta de valores en los que el depositario ha actuado como vendedor o comprador, respectivamente		X
e. Se han adquirido valores o instrumentos financieros emitidos o avalados por alguna entidad del grupo de la gestora o depositario, o alguno de éstos ha actuado como colocador, asegurador, director o asesor, o se han prestado valores a entidades vinculadas.		X
f. Se han adquirido valores o instrumentos financieros cuya contrapartida ha sido otra una entidad del grupo de la gestora o depositario, u otra IIC gestionada por la misma gestora u otra gestora del grupo.		X
g. Se han percibido ingresos por entidades del grupo de la gestora que tienen como origen comisiones o gastos satisfechos por la IIC.		X
h. Otras informaciones u operaciones vinculadas		X

7. Anexo explicativo sobre operaciones vinculadas y otras informaciones

No aplicable.

8. Información y advertencias a instancia de la CNMV

No aplicable.

9. Anexo explicativo del informe periódico

1. SITUACION DE LOS MERCADOS Y EVOLUCIÓN DEL FONDO.

a) Visión de la gestora/sociedad sobre la situación de los mercados.

Si en los trimestres precedentes la inflación y geopolítica han sido el hilo conductor del comportamiento de los mercados, en esta ocasión lo han sido la inflación y sólo la política. La resiliencia que demuestra la inflación a nivel global a pesar de una tendencia bajista es lo que ha condicionado la actuación de los bancos centrales y tan sólo ha permitido una bajada de tipos de interés en el ámbito europeo y ninguna en el americano, frente a las 6 y 8 bajadas respectivas que se pronosticaban para el conjunto del año 2024 en un no tan lejano mes de diciembre. Un ciclo económico americano que sobre todo en lo que se refiere a la evolución del mercado laboral se muestra con una fortaleza notable, hace de la inflación de servicios, la de mayor vinculación a los salarios y la escasez de mano de obra, el quebradero de cabeza de la autoridades monetarias, aunque componentes más vinculados a los conflictos bélicos de los últimos trimestres como energía o alimentación se vayan diluyendo con el paso del tiempo y la instrumentación de medidas por el lado de la oferta. La geopolítica, los conflictos todavía no resueltos, dejan paso como conductor económico a sólo la política con un cada vez más incierto resultado electoral en EE. UU el próximo noviembre y un resultado de las elecciones europeas en Francia que invitan a la reflexión sobre el sostenimiento del sistema de gobernanza europeo al menos como lo conocemos en la actualidad.

Todo lo anterior lleva a que de momento se vea frustrado el escenario central por el que la renta fija debería ser un importante aportador de valor a lo largo del ejercicio y de momento los tipos a dos años suben 50 y 43 p.b. en EE. UU. y Alemania respectivamente y 52 y 48 p.b en la versión de bonos a 10 años. En el caso singular de Francia esa elevación es de 74 p.b ampliando 26 sobre la referencia alemana, dando muestras del mayor riesgo que le asignan los mercados. Hasta el Euribor año, referencia del mercado hipotecario europeo sube 6 p.b. No obstante, el importante nivel de rentabilidad de la que disfrutaban las carteras hace que se haya amortiguado gran parte de estas depreciaciones.

Caso contrario para la renta variable que pone en precio una economía que se resiste a desacelerar y que en encuentra en los tipos altos un perfecto argumento para apostar por el sector bancario. Tecnología vinculada a la inteligencia artificial y sistema financiero son los motores que alimentan las subidas de los índices que a nivel agregado hacen que el MSCI World coseche una subida del 10,81% en el semestre. El índice tecnológico del S&P se aúpa un 27.79% y el STOXX bancos un 15.6%. Los tipos americanos hacen que el USD se aprecie contra todos sus pares siendo el yen el que más sufre la comparación con una depreciación del 14.1 % en tan solo 6 meses moviéndose hasta mínimos de 34 años. Mismos síntomas, pero de menor magnitud ofrece la moneda china con bajadas del 2.4% que ponen de manifiesto que no acaban de resolverse los problemas de baja demanda interna y sobrevaloración inmobiliaria del país.

b) Decisiones generales de inversión adoptadas.

La vocación inversora del fondo, siempre encaminada a la consecución del objetivo concreto de rentabilidad, ha centrado las decisiones de inversión del periodo en una gestión más eficiente de la liquidez. La composición de la cartera se encuentra concentrada en referencias de deuda pública italiana con un vencimiento similar al del plazo indicativo de inversión (hasta 02/12/2025). Esto nos permite mantener una estructura financiera que nos asegura la consecución del objetivo de rentabilidad no garantizada a dicha fecha de vencimiento de la estrategia de inversión realizada.

c) Índice de referencia.

No está designado ningún índice de referencia para medir la gestión, motivo por el cual en este informe se compara la rentabilidad del valor liquidativo con la evolución de la Letra del Tesoro español a 1 año. El fondo acumula una rentabilidad de 0,2107%, frente a una rentabilidad de 1,539% de la Letra del Tesoro. La diferencia es debida a la duración del vehículo frente a la referencia tomada.

d) Evolución del Patrimonio, participes, rentabilidad y gastos de la IIC.

El patrimonio decreció en un 1,61%, quedando al final del período en 289,01 millones de euros. El número de participes decreció en un 1,39%, quedando al final del período en 7.768 participes.

Los gastos acumulados suponen un 0,3%. No se han realizado inversiones en otras IIC y, por tanto, no se han producido gastos indirectos por este tipo de inversiones.

e) Rendimiento del fondo en comparación con el resto de fondos de la gestora.

Las instituciones de la misma categoría gestionadas por ABANCA Gestion han obtenido una rentabilidad media ponderada de 0,66%, superior a la rentabilidad mencionada en el apartado c) anterior. Esta diferencia de rentabilidades viene dada por la diferencia del fondo con el resto de la gama, siendo este de distribución y la mayoría del resto de acumulación, además de las diferencias en la cartera en cuanto a distribución geográfica, así como de duración.

2. INFORMACION SOBRE LAS INVERSIONES.

a) Inversiones concretas realizadas durante el periodo.

Los activos que han aportado la mayor rentabilidad positiva durante este período han sido: BUONI POLIENNAL 01/09/2015 2% (0,3250%), BONOS OBLIGACIONES ESTADO E/ 20-10-20 0% (0,2651%), FRANCE GOVT OF 07/09/2015 1% (0,0314%), CAIXABANK W/C EURIBOR 1A VTO 22122025 (0,0000%), BBVA W/C EURIBOR 1A VTO 22122025 (0,0000%). Los activos que han aportado la mayor rentabilidad negativa durante este período han sido: ABANCA W/C EURIBOR 1A VTO 22122025 (0,0000%), .

b) Operativa de préstamo de valores.

N/A.

c) Operativa en derivados y adquisición temporal de activos.

El fondo no ha realizado durante el periodo operaciones con instrumentos derivados. La metodología aplicada para la medición de la exposición total al riesgo de mercado asociada a instrumentos financieros derivados es la del compromiso. El grado de cobertura medio del período ha sido del 97,85%. Se entiende como grado de cobertura el porcentaje que representa la cartera de inversión (valores, depósitos y cuentas de tesorería) respecto al patrimonio. La cartera de inversión no incluye la exposición a los instrumentos financieros derivados.

El fondo mantiene en su cartera exposición en el producto vinculado al S&P 500 (Price) emitido por BBVA para alcanzar el componente variable del objetivo de rentabilidad. El intervalo máximo en el que oscilan las cotizaciones de compra y de venta diarias de la entidad contraparte del instrumento derivado no negociado en mercados organizados, según lo indicado en el contrato firmado con BBVA, es de 1%. La exposición a dicho derivado no cotizado en mercados organizados es del 0,00% del patrimonio. Se han recibido garantías para reducir el riesgo de contrapartida por esta exposición por el 0,10% del patrimonio.

d) Otra información sobre inversiones.

El fondo mantiene una cartera de activos de renta fija con una vida media de 1,40 años, siendo la TIR media bruta (es decir, sin descontar los gastos y comisiones imputables al fondo) a precios de mercado de 3,22%. La remuneración obtenida por la liquidez mantenida en el fondo durante el periodo ha sido del 3,73% anualizada.

Las Políticas del Grupo ABANCA en relación con la sostenibilidad pueden consultarse en <https://www.abancacorporacionbancaria.com/es/rss/>

3. EVOLUCION DEL OBJETIVO CONCRETO DE RENTABILIDAD.

Actualmente el Valor Liquidativo de esta IIC con objetivo de rentabilidad garantizado no alcanza su valor liquidativo objetivo, por lo que, en caso de reembolsos o traspasos voluntarios, el importe que el inversor dejaría de percibir frente al objetivo de rentabilidad previsto es del -3,01%. No obstante, se estima que el objetivo de rentabilidad previsto se cumplirá a la fecha de vencimiento. En su caso, antes de solicitar reembolsos o traspasos de participaciones, es recomendable que los partícipes obtengan información del último valor liquidativo disponible y consulten la política de comisiones aplicables al fondo.

Las próximas fechas en las que no se aplicará descuento a favor del fondo por reembolso son: 30-12-2024 y 31-12-2024.

4. RIESGO ASUMIDO POR EL FONDO.

Indicamos en el apartado 1.c) que no está designado ningún índice de referencia para medir la gestión, motivo por el cual en este informe se considera como índice de referencia la evolución de la Letra del Tesoro español a 1 año. El riesgo asumido por el fondo, medido por la volatilidad de su valor liquidativo diario durante el periodo, ha sido 1,18%, mientras que la volatilidad de su índice de referencia (en este caso, la Letra del Tesoro a 1 año) ha sido 0,52%.

El VaR acumulado alcanzó el 1,49% anualizado. El VaR indica la máxima pérdida posible, con un nivel de confianza de 99%, en el plazo de 1 mes, si se repitiese el comportamiento de la IIC de los últimos 5 años. El dato mostrado se refiere al final del periodo de referencia.

El fondo podrá mantener posiciones o exposiciones de riesgo en el garante, o en cualquier entidad perteneciente a su grupo, hasta los límites máximos legales. El total de estas posiciones de riesgo suponen actualmente un 0,06% sobre el patrimonio.

5. EJERCICIO DERECHOS POLITICOS.

N/A.

6. INFORMACION Y ADVERTENCIAS CNMV.

N/A.

7. ENTIDADES BENEFICIARIAS DEL FONDO SOLIDARIO E IMPORTE CEDIDO A LAS MISMAS.

N/A.

8. COSTES DERIVADOS DEL SERVICIO DE ANALISIS.

N/A.

9. COMPARTIMENTOS DE PROPOSITO ESPECIAL (SIDE POCKETS).

N/A.

10. PERSPECTIVAS DE MERCADO Y ACTUACION PREVISIBLE DEL FONDO.

Los indicadores adelantados siguen apuntando a un crecimiento moderado, sin una contracción fuerte pero tampoco entusiasmo. Los tipos reales se están volviendo más positivos, sugiriendo que la Fed podría tener razones para bajar tipos. La política monetaria se vuelve menos restrictiva por el paso del tiempo y la caída de la inflación. El IPC muestra señales de descenso y los salarios siguen bajando en USA. Los indicadores sugieren que el BCE tiene espacio para bajar tipos. La política fiscal en Francia y Alemania sigue con déficits altos. El evento geopolítico del próximo semestre son las elecciones americanas, que pueden traer cierta incertidumbre antes de final de año en un mercado con valoraciones ciertamente estresadas. El fondo con independencia de todo lo mencionado tiene como único objetivo el cosechar la rentabilidad final que se le ofrece al participe. Conviene destacar que una inflación elevada puede llevar a que la rentabilidad real percibida por el participe difiera significativamente de la rentabilidad financiera.

10. Detalle de inversiones financieras

Descripción de la inversión y emisor	Divisa	Periodo actual		Periodo anterior	
		Valor de mercado	%	Valor de mercado	%
ES0000012G91 - BONO D.ESTADO ESPAÑOL 2,51 2026-01-31	EUR	58.470	20,23	64.429	21,93
Total Deuda Pública Cotizada mas de 1 año		58.470	20,23	64.429	21,93
Total Deuda Pública Cotizada menos de 1 año		0	0,00	0	0,00
Total Renta Fija Privada Cotizada mas de 1 año		0	0,00	0	0,00
Total Renta Fija Privada Cotizada menos de 1 año		0	0,00	0	0,00
TOTAL RENTA FIJA COTIZADA		58.470	20,23	64.429	21,93
TOTAL RENTA FIJA NO COTIZADA		0	0,00	0	0,00
TOTAL RF PENDIENTE ADMISION A COTIZACION		0	0,00	0	0,00
TOTAL ADQUISICIÓN TEMPORAL DE ACTIVOS		0	0,00	0	0,00

Descripción de la inversión y emisor	Divisa	Periodo actual		Periodo anterior	
		Valor de mercado	%	Valor de mercado	%
TOTAL RENTA FIJA		58.470	20,23	64.429	21,93
TOTAL RV COTIZADA		0	0,00	0	0,00
TOTAL RV NO COTIZADA		0	0,00	0	0,00
TOTAL RV PENDIENTE ADMISIÓN A COTIZACIÓN		0	0,00	0	0,00
TOTAL RENTA VARIABLE		0	0,00	0	0,00
TOTAL IIC		0	0,00	0	0,00
TOTAL DEPÓSITOS		0	0,00	0	0,00
TOTAL ENTIDADES DE CAPITAL RIESGO + otros		0	0,00	0	0,00
TOTAL INVERSIONES FINANCIERAS INTERIOR		58.470	20,23	64.429	21,93
FR0012938116 - BONO REPUBLICA DE FRANCIA 1,00 2025-11-25	EUR	67.659	23,41	68.315	23,26
IT0005127086 - BONO GOB.ITALIA 2,00 2025-12-01	EUR	149.652	51,78	152.656	51,97
Total Deuda Pública Cotizada mas de 1 año		217.311	75,19	220.971	75,23
Total Deuda Pública Cotizada menos de 1 año		0	0,00	0	0,00
Total Renta Fija Privada Cotizada mas de 1 año		0	0,00	0	0,00
Total Renta Fija Privada Cotizada menos de 1 año		0	0,00	0	0,00
TOTAL RENTA FIJA COTIZADA		217.311	75,19	220.971	75,23
TOTAL RENTA FIJA NO COTIZADA		0	0,00	0	0,00
TOTAL RF PENDIENTE ADMISION A COTIZACION		0	0,00	0	0,00
TOTAL ADQUISICIÓN TEMPORAL DE ACTIVOS		0	0,00	0	0,00
TOTAL RENTA FIJA		217.311	75,19	220.971	75,23
TOTAL RV COTIZADA		0	0,00	0	0,00
TOTAL RV NO COTIZADA		0	0,00	0	0,00
TOTAL RV PENDIENTE ADMISIÓN A COTIZACIÓN		0	0,00	0	0,00
TOTAL RENTA VARIABLE		0	0,00	0	0,00
TOTAL IIC		0	0,00	0	0,00
TOTAL DEPÓSITOS		0	0,00	0	0,00
TOTAL ENTIDADES DE CAPITAL RIESGO + otros		0	0,00	0	0,00
TOTAL INVERSIONES FINANCIERAS EXTERIOR		217.311	75,19	220.971	75,23
TOTAL INVERSIONES FINANCIERAS		275.781	95,42	285.401	97,16

Notas: El período se refiere al final del trimestre o semestre, según sea el caso.

Los productos estructurados suponen un 0,00% de la cartera de inversiones financieras del fondo o compartimento.

11. Información sobre la política de remuneración

No aplica en este informe

12. Información sobre las operaciones de financiación de valores, reutilización de las garantías y swaps de rendimiento total (Reglamento UE 2015/2365)

Durante el período no se han realizado operaciones de adquisición temporal de activos (operaciones de simultáneas).