

NYALA, FIL
Nº Registro CNMV: 80

Informe Semestral del Primer Semestre 2024

Gestora: DUX INVERSORES, SGIIC, S.A.
COOPERS AUDITORES, S.L.

Depositario: BANKINTER, S.A.

Auditor: PRICEWATERHOUSE

Grupo Gestora: ABANTE ASESORES

Grupo Depositario: BANKINTER

Rating Depositario: Baa1(MOODYS)

El presente informe, junto con los últimos informes periódicos, se encuentran disponibles por medios telemáticos en www.duxinversores.com.

La Entidad Gestora atenderá las consultas de los clientes, relacionadas con las IIC gestionadas en:

Dirección

Plaza de la Independencia 6 28001 Madrid

Correo Electrónico

info@duxinversores.com

Asimismo cuenta con un departamento o servicio de atención al cliente encargado de resolver las quejas y reclamaciones. La CNMV también pone a su disposición la Oficina de Atención al Inversor (902 149 200, e-mail: inversores@cnmv.es).

INFORMACIÓN FONDO

Fecha de registro: 14/02/2020

1. Política de inversión y divisa de denominación

Categoría

Tipo de fondo: Fondo de Inversión Libre Vocación inversora: GLOBAL Perfil de Riesgo: Alto

Descripción general

Política de inversión: La gestión toma como referencia la rentabilidad del índice MSCI World Net Total Return EUR a efectos meramente comparativos. Fondo de autor con alta vinculación al gestor, Don Rafael León López.

Un 0-100% de la exposición total se invertirá en renta variable de cualquier capitalización y sector, de emisores/mercados principalmente europeos y minoritariamente de otros países OCDE, pudiendo invertir hasta un 100% de la exposición total en emisores/mercados de países emergentes. El resto de la exposición total se invertirá en renta fija pública y/o privada. Para la gestión se aplican técnicas de análisis fundamental, buscando, analizando y seleccionando valores infravalorados por el mercado, que presenten un significativo potencial de revalorización.

La exposición al riesgo divisa será del 0-100% de la exposición total. El FIL podrá tener hasta un 30% de la exposición total en un único emisor. Se podrá invertir hasta un 10% del patrimonio en IIC financieras, tradicionales o de inversión libre.

El Fondo invertirá, al menos, un 10% de su patrimonio en activos líquidos con la finalidad de atender reembolsos. Asimismo, la gestora ha establecido un régimen de preavisos para los reembolsos, al objeto de garantizar la liquidez necesaria para su tramitación

Operativa en instrumentos derivados

Una información más detallada sobre la política de inversión del Fondo se puede encontrar en su folleto informativo.

Divisa de denominación EUR

2. Datos económicos

2.1.b) Datos generales.

Cuando no exista información disponible las correspondientes celdas aparecerán en blanco

	Período actual
Nº de participaciones	142.980,55
Nº de partícipes	47,00
Beneficios brutos distribuidos por participación (EUR)	0,00
Inversión mínima (EUR)	100.000,00 Euros

Fecha	Patrimonio fin de periodo (miles de EUR)	Valor liquidativo definitivo
Periodo del informe	16.292	
Diciembre 2023	15.071	105,9022
Diciembre 2022	11.141	79,5128
Diciembre 2021	14.637	169,8174

Notas: En el caso de IIC cuyo valor liquidativo no se determine diariamente, los datos se refieren al último disponible.

Valor liquidativo (EUR)	Fecha	Importe	Estimación que se realizó
Último estimado			
Último definitivo	2024-06-28	113.9448	

Notas: En el caso de IIC cuyo valor liquidativo no se determine diariamente, los datos se refieren al último disponible.

Comisiones aplicadas en el período, sobre patrimonio medio

	% efectivamente cobrado						Base de cálculo	Sistema de imputación
	Periodo			Acumulada				
	s/patrimonio	s/resultados	Total	s/patrimonio	s/resultados	Total		
Comisión de gestión	0,50		0,50	0,50		0,50	patrimonio	al fondo
Comisión de depositario			0,04			0,04	patrimonio	

2.2 Comportamiento

Cuando no exista información disponible las correspondientes celdas aparecerán en blanco

A) Individual. Divisa EUR

Rentabilidad (% sin anualizar)

Acumulado 2024		Anual			
Con último VL estimado	Con último VL definitivo	2023	2022	2021	Año t-5
	7,59	33,19	-53,18	24,69	

El último VL definitivo es de fecha: 28-06-2024

La periodicidad de cálculo del valor liquidativo es mensual

Recuerde que rentabilidades pasadas no presuponen rentabilidades futuras. Sólo se informa si se ha mantenido una política de inversión homogénea en el período.

Medidas de riesgo (%)	Acumulado 2024	Trimestral				Anual			
		Último trim (0)	Trim-1	Trim-2	Trim-3	2023	2022	2021	Año t-5
Volatilidad(i) de:									
Valor liquidativo						123,96	171,47	72,38	
VaR histórico del valor liquidativo(ii)	17,44	17,44	17,92	18,33	18,91	18,33	20,36	13,77	
MSDEWI						2,65	5,44	2,45	
VaR condicional del valor liquidativo(iii)									

(i) Volatilidad histórica: Indica el riesgo de un valor en un periodo, a mayor volatilidad mayor riesgo. A modo comparativo se ofrece la volatilidad de la Letra del Tesoro a 1 año o (del índice de referencia si existe en folleto). Sólo se informa de la volatilidad para los períodos con política de inversión homogénea.

(ii) VaR histórico del valor liquidativo: Indica lo máximo que se puede perder, con un nivel de confianza del 99%, en el plazo de 1 mes, si se repitiese el comportamiento de la IIC de los últimos 5 años. El dato es a finales del periodo de referencia.

(iii) VaR condicional del valor liquidativo: Indica la pérdida media esperada en el resto de los casos.

Gastos (% s/ patrimonio medio)	Acumulado 2024	Anual			
		2023	2022	2021	Año t-5
Ratio total de gastos (iv)	0,56	1,12	1,12	1,11	

(iv) Incluye los gastos directos soportados en el periodo de referencia: comisión de gestión sobre patrimonio, comisión de depositario, auditoría, servicios bancarios (salvo gastos de financiación), y resto de gastos de gestión corriente, en términos de porcentaje sobre patrimonio medio del periodo. En el caso de fondos/compartimentos que invierten más de un 10% de su patrimonio en otras IIC se incluyen también los gastos soportados indirectamente, derivados de esas inversiones, que incluyen las comisiones de suscripción y de reembolso. Este ratio no incluye la comisión de gestión sobre resultados ni los costes de transacción por la compraventa de valores.

En el caso de inversiones en IIC que no calculan su ratio de gastos, éste se ha estimado para incorporarlo en el ratio de gastos.

Evolución del valor liquidativo últimos 5 años

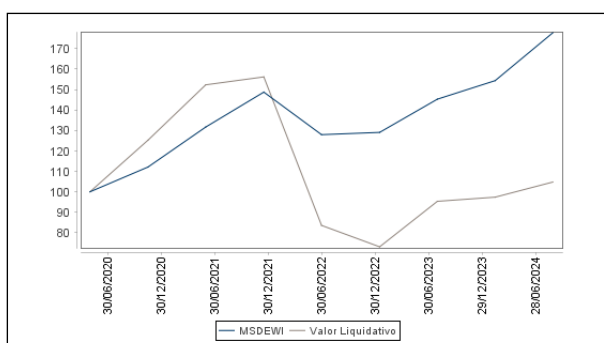

Rentabilidad semestral de los últimos 5 años

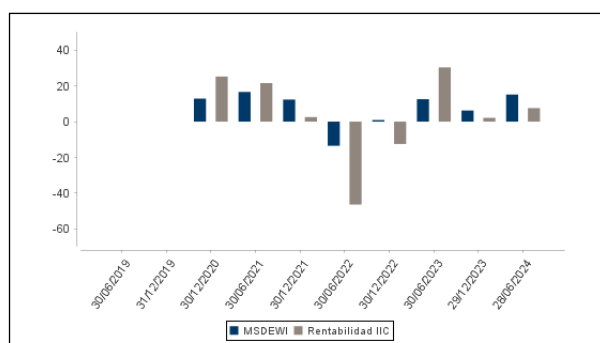

2.3 Distribución del patrimonio al cierre del período (Importes en miles de EUR)

Distribución del patrimonio	Fin periodo actual		Fin periodo anterior	
	Importe	% sobre patrimonio	Importe	% sobre patrimonio
(+) INVERSIONES FINANCIERAS	14.814	90,93	14.909	98,93
* Cartera interior	2.692	16,52	592	3,93
* Cartera exterior	12.122	74,40	14.318	95,00
* Intereses de la cartera de inversión	0	0,00	0	0,00
* Inversiones dudosas, morosas o en litigio	0	0,00	0	0,00
(+) LIQUIDEZ (TESORERÍA)	1.355	8,32	180	1,19
(+/-) RESTO	122	0,75	-19	-0,13
TOTAL PATRIMONIO	16.292	100,00 %	15.071	100,00 %

Notas:

El período se refiere al trimestre o semestre, según sea el caso.

Las inversiones financieras se informan a valor e estimado de realización.

2.4 Estado de variación patrimonial

	% sobre patrimonio medio			% variación respecto fin periodo anterior
	Variación del período actual	Variación del período anterior	Variación acumulada anual	
PATRIMONIO FIN PERIODO ANTERIOR (miles de EUR)	15.071	16.492	15.071	
± Suscripciones/ reembolsos (neto)	0,47	-10,58	0,47	-104,49
- Beneficios brutos distribuidos	0,00	0,00	0,00	0,00
± Rendimientos netos	7,14	1,54	7,14	177,87
(+) Rendimientos de gestión	7,71	2,12	7,71	271,38
(-) Gastos repercutidos	-0,57	-0,58	-0,57	6,49
- Comisión de gestión	-0,50	-0,51	-0,50	0,23
- Gastos de financiación	0,00	0,00	0,00	0,00
- Otros gastos repercutidos	-0,07	-0,07	-0,07	6,26
(+) Ingresos	0,00	0,00	0,00	-100,00
PATRIMONIO FIN PERIODO ACTUAL (miles de EUR)	16.292	15.071	16.292	

Nota: El período se refiere al trimestre o semestre, según sea el caso.

3. Inversiones financieras

Las inversiones representan a cierre de trimestre la siguiente distribución por países: EEUU 47.9%, Reino Unido 15.2%, Chequia 12.3%, Corea del Sur 12%, Suecia 5.1%, Lituania 4.2%, Francia 3.4%.

4. Hechos relevantes

	SI	NO
a. Suspensión temporal de suscripciones/reembolsos		X
b. Reanudación de suscripciones/reembolsos		X
c. Reembolso de patrimonio significativo		X
d. Endeudamiento superior al 5% del patrimonio		X
e. Sustitución de la sociedad gestora		X
f. Sustitución de la entidad depositaria		X
g. Cambio de control de la sociedad gestora		X
h. Cambio en elementos esenciales del folleto informativo		X
i. Autorización del proceso de fusión		X
j. Otros hechos relevantes	X	

5. Anexo explicativo de hechos relevantes

j) Inscripción/Revocación de acuerdos de delegación de la SGIC: Durante el periodo se ha procedido a la baja de Internal Audit and Financial Control SL y Gomarq Consulting SL en sus funciones de Auditoría interna y cumplimiento interno, respectivamente. En su sustitución, han sido designadas Abante Asesores SA, para las tareas de Cumplimiento Normativo y gestión de riesgos, e Informa Consulting SL para las labores de Auditoría Interna. j) Cambios en el accionariado de la SGIC: Durante el periodo se ha formalizado la compra del 30% de las acciones del accionista Único de la Entidad (Dux Inversores Capital AV, S.A.) por parte de Abante Asesores, S.A., quien ha pasado a ostentar el 100% de las acciones de la compañía.

6. Operaciones vinculadas y otras informaciones

	SI	NO
a. Partícipes significativos en el patrimonio del fondo (porcentaje superior al 20%)	X	
b. Modificaciones de escasa relevancia en el Reglamento		X
c. Gestora y el depositario son del mismo grupo (según artículo 4 de la LMV)		X
d. Se han realizado operaciones de adquisición y venta de valores en los que el depositario ha actuado como vendedor o comprador, respectivamente	X	
e. Se han adquirido valores o instrumentos financieros emitidos o avalados por alguna entidad del grupo de la gestora o depositario, o alguno de éstos ha actuado de colocador, asegurador, director o asesor o se han prestado valores a entidades vinculadas.		X
f. Se han adquirido valores o instrumentos financieros cuya contrapartida ha sido una entidad del grupo de la gestora o depositario u otra IIC gestionada por la misma gestora u otra gestora del grupo.	X	
g. Se han percibido ingresos por entidades del grupo de la gestora que tienen como origen comisiones o gastos satisfechos por la IIC.		X
h. Diferencias superiores al 10% entre valor liquidativo estimado y el definitivo a la misma fecha		X
i. Se ha ejercido el derecho de disposición sobre garantías otorgadas (sólo aplicable a FIL)		X
j. Otras informaciones u operaciones vinculadas	X	

	Al final del periodo
k. % endeudamiento medio del periodo	0,00
l. % patrimonio afectado por operaciones estructuradas de terceros en las que la IIC actúe como subyacente.	0,00
m. % patrimonio vinculado a posiciones propias del personal de la sociedad gestora o de los promotores	2,38

7. Anexo explicativo sobre operaciones vinculadas y otras informaciones

a.) Existe un Partícipe significativo con un volumen de inversión de 6.029.448,13 euros que supone el 37,01% sobre el patrimonio de la IIC.

d.) El importe de las operaciones de compra en las que el depositario ha actuado como vendedor es 253.068.309,08 euros, suponiendo un 1.575,74% sobre el patrimonio medio de la IIC en el periodo de referencia.

Anexo:

d.) Los Repos del periodo han sido contratados con el depositario.

f.) Se han realizado operaciones de compra venta de divisa con el depositario por importe de 3.988.627,04 euros.

j.) No existe vinculación directa entre la gestora y el depositario. Dux Inversores Capital A.V., S.A., sociedad vinculada a Dux Inversores SGIIC, S.A. tiene un acuerdo de oficina virtual con Bankinter S.A., percibe una pequeña parte de los beneficios de dicho Banco. La sociedad gestora dispone de un procedimiento interno formal para cerciorarse de que las operaciones vinculadas se realizan en interés exclusivo de la IIC y a precios o en condiciones iguales o mejores que los de mercado.

8. Información y advertencias a instancia de la CNMV

No aplica.

9. Anexo explicativo del informe periódico

1.SITUACION DE LOS MERCADOS Y EVOLUCIÓN DEL FONDO.a) Visión de la gestora/sociedad sobre la situación de los mercados. Durante el primer semestre de 2024, los mercados financieros han mostrado una resiliencia notable. Los índices bursátiles globales, especialmente en EE. UU., han registrado ganancias debido a la robustez del sector tecnológico y la adopción de la inteligencia artificial mientras que, en Europa, los mercados han estado más afectados por las tensiones geopolíticas y por la incertidumbre provocada por las elecciones gubernamentales en Francia. Durante el semestre, hemos visto revalorizaciones del 8,2% en el EuroStoxx50, del 8,9% en el Dax, y del 8,3% en el Ibex35 mientras que el Cac40 cae un 0,9%. En EE. UU., el S&P500 se ha revalorizado un 14,5% y el Nasdaq Composite un 18,1%. En lo que a renta fija se refiere, en la deuda pública de EE. UU. y Europa se han producido ligeras caídas de la rentabilidad en los tramos cortos de la curva. En ambas regiones se ha notado esta caída en los tramos largos. El crédito corporativo por su parte ha sufrido una bajada de spreads tanto en bonos investment grade como en high yield, tanto en EE. UU. como en Europa. Durante el primer semestre de 2024, tanto en Estados Unidos como en Europa, la inflación y las tasas de interés han continuado siendo temas centrales en la política económica, aunque con algunas diferencias en sus trayectorias y causas subyacentes. En EE.UU., la inflación ha mostrado signos de moderación después de haber alcanzado máximos históricos en 2022. La inflación subyacente, aquella que excluye alimentos y energía, ha sido un desafío persistente, impulsada principalmente por una fuerte demanda postpandemia y aumentos salariales debido a la competencia por trabajadores. Sin embargo, las cifras recientes muestran una desaceleración en la inflación salarial y una disminución en los precios generales, llevando la tasa de inflación a 3,3% en mayo de 2024. La Reserva Federal ha mantenido los tipos de interés en el rango del 5,25-5,50%, con un enfoque cauteloso sobre posibles recortes. La política monetaria del Banco Central Europeo ha estado influenciada por las fluctuaciones en los precios de la energía y los desafíos económicos derivados de la guerra entre Rusia y Ucrania, así como del aumento del coste de los salarios. La tasa de inflación de la zona euro ha caído hasta el 2,6% a 31 de mayo, en comparación con el dato del 2,9% a 31 de diciembre de 2023. Tras dos años de endurecimiento de la política monetaria, el Banco Central Europeo recortó los tipos de interés en 25 puntos básicos el pasado 6 de junio, pasando del 4,5% al 4,25%, aunque anunció que la economía no muestra señales claras como para comprometer nuevos recortes. El Euribor a 12 meses, que a finales de diciembre de 2023 se situaba en el 3,51% ha repuntado ligeramente hasta llegar al 3,58%. b) Decisiones generales de inversión adoptadas. Nyala invierte de forma concentrada en compañías con modelos de negocio que poseen ventajas competitivas y son resistentes a las fluctuaciones a lo largo del ciclo. La toma de decisiones de inversión se basa de forma implícita en la cláusula del "último superviviente", a través de la cual los negocios elegidos como inversiones cumplen a priori la premisa de ser los últimos de su sector en desaparecer ante un escenario de mercado catastrofista y/o un entorno económico apocalíptico. Los negocios seleccionados cotizan a un precio significativamente inferior a su valor intrínseco. Este descuento junto a la calidad de los negocios proporciona un margen de seguridad en las inversiones. El fondo se centra en negocios con poco apalancamiento operativo y financiero, y que de este modo se ven menos afectados cuando hay caídas prologadas y significativas en sus

ingresos y beneficios. c) Índice de referencia. La gestión toma como referencia la rentabilidad del índice MSCI World Net Total Return EUR a efectos comparativos. Este índice se utiliza a efectos meramente comparativos o informativos. En el periodo la rentabilidad del índice de referencia es de 15,18%. d) Evolución del Patrimonio, participes, rentabilidad y gastos de la IIC. En este contexto, el patrimonio del Fondo a 30.06.2024 ascendía a 16.291.457,88 euros (a 31.12.2023, 15.069.981,46euros) y el número de participes a dicha fecha ascendía a 47 (en el periodo anterior a 48). La rentabilidad del Fondo en el período es del 7,60%. La rentabilidad de las Letras del Tesoro a 1 año ha sido del 1,54 % en el periodo. Los gastos del periodo ascienden al 1,12% anual sobre el patrimonio medio. e) Rendimiento del fondo en comparación con el resto de fondos de la gestora. Las rentabilidades obtenidas en el periodo por el resto de las IIC gestionadas por Dux Inversores, según su menor o mayor exposición a la renta variable, se encuentran entre 1,58% y 15,96%.

2. INFORMACION SOBRE LAS INVERSIONES. a) Inversiones concretas realizadas durante el periodo. Las inversiones representan a cierre de trimestre la siguiente distribución por países: EEUU 47.9%, Reino Unido 15.2%, Chequia 12.3%, Corea del Sur 12%, Suecia 5.1%, Lituania 4.2%, Francia 3.4%. b) Operativa de préstamos de valores. N/A c) Operativa en derivados y adquisición temporal de activos. No se ha operado con derivados en el periodo. El Fondo ha realizado operaciones repetitivas o de escasa relevancia de compras de Repos de Deuda Pública con el depositario. d) Otra información sobre inversiones. No existen inversiones señaladas en el artículo 48.1.j del RIIC. No existen en cartera inversiones en litigio. Al final del periodo no hay invertido más del 10% del patrimonio en otras IIC. No se han realizado operaciones a plazo en el periodo. Desde el 12 de febrero de 2024 la remuneración de la cuenta en euros con el depositario se ha fijado en ?STR un día menos 0,30%. Para las cuentas en divisa con el depositario, dicha remuneración, ha sido Libor menos 0,75%. Conforme a las condiciones contractuales establecidas en ningún caso el importe será inferior a 0.

3. EVOLUCIÓN DEL OBJETIVO CONCRETO DE RENTABILIDAD. N/A 4. RIESGO ASUMIDO POR EL FONDO. Los datos de la volatilidad en el periodo se detalla en el punto 2.2 del presente informe. 5. EJERCICIO DERECHOS POLÍTICOS. La política establecida por la gestora en relación al ejercicio de los derechos políticos inherentes a los valores nacionales que integran la cartera de la IIC consiste en que se ejercerá obligatoriamente el derecho de voto siempre que la inversión que mantiene en cartera la IIC en un título nacional supere el 1% del capital social de la IIC y los 12 meses de antigüedad. Asimismo, la Gestora estudiará ejercer los derechos de voto anexos a los títulos en cartera de las IIC de cuya gestión se ocupa, cuando existan riesgos de alteración de la estrategia de las IIC. 6. INFORMACIÓN Y ADVERTENCIAS CNMV. N/A 7. ENTIDADES BENEFICIARIAS DEL FONDO SOLIDARIO E IMPORTE CEDIDO A LAS MISMAS. N/A 8. COSTES DERIVADOS DEL SERVICIO DE ANALISIS. N/A 9. COMPARTIMENTOS DE PROPOSITO ESPECIAL (SIDE POCKETS). N/A 10. PERSPECTIVAS DE MERCADO Y ACTUACIÓN PREVISIBLE DEL FONDO. La OCDE proyecta un crecimiento global estable pero moderado para 2024 y 2025. Se espera que el crecimiento del PIB global sea del 3,1% en 2024 y del 3,2% en 2025. Estos valores son similares al crecimiento observado en 2023, que fue del 3,1%, y reflejan un entorno económico resiliente a pesar de las condiciones financieras restrictivas y las tensiones geopolíticas persistentes. La economía americana sigue dando muestras de resistencia, el crecimiento económico de EE. UU. se espera que se desacelere ligeramente a 2,6% en 2024, antes de caer algo más a 1,8% en 2025. Las perspectivas de crecimiento para la Eurozona muestran una recuperación moderada. En 2024, se espera un crecimiento del PIB del 0,7%, mejorando a un 1,5% en 2025. En contraste, las economías asiáticas están proyectadas para crecer a un ritmo más rápido. Se espera que China y otras economías emergentes en Asia impulsen el crecimiento global, con tasas de crecimiento sustancialmente más altas en comparación con las economías avanzadas. El fuerte desempeño de Asia se atribuye a la recuperación postpandemia, la expansión en sectores tecnológicos y manufactura, y el aumento en la inversión extranjera. China, en particular, ha sido un motor clave, con proyecciones de crecimiento de 4,9% para 2024 o del 4,5% para 2025. La principal amenaza para la economía y los mercados financieros es que la inflación tarde mucho en caer, lo que, de producirse, podría acarrear tipos de interés altos durante un largo periodo de tiempo o lo que los mercados denominan higher for longer y un mayor enfriamiento de la economía, llegando incluso a una posible recesión económica. Durante los últimos años, las distintas crisis desencadenadas, primero sanitaria, seguida de la de materias primas, geopolítica y de precios, han puesto a prueba la resistencia de la economía global. En el corto plazo, las tensiones geopolíticas, como la guerra en Ucrania y el conflicto en el Medio Oriente, siguen desestabilizando los mercados de energía y las cadenas de suministro. La rápida digitalización está transformando múltiples aspectos de la vida y la economía global, pero también introduce significativos riesgos de ciberseguridad que deben ser abordados. A medida que más empresas y servicios migran al ámbito digital, la superficie de ataque para los cibercriminales se expande, aumentando la vulnerabilidad a ataques cibernéticos, fraudes y violaciones de datos. En el largo plazo, las amenazas relacionadas con el clima se han convertido en un factor decisivo en las proyecciones a largo plazo de las compañías, reconociendo que el riesgo climático se ha convertido en un riesgo de inversión. Si bien, el riesgo climático no solo plantea desafíos, sino que también ofrece oportunidades para inversiones en tecnologías limpias, energía renovable y soluciones sostenibles, que pueden generar rendimientos atractivos a largo plazo. En cuanto a Nyala FIL se espera mantener la actual política de inversiones, aunque no se descarta alguna variación en cuanto al porcentaje de inversión en renta variable o en la composición de la cartera, si las circunstancias del mercado lo aconsejan.

10. Información sobre la política de remuneración

No aplicable

11. Información sobre las operaciones de financiación de valores, reutilización de las garantías y swaps de rendimiento total (Reglamento UE 2015/2365)