



**D. FERRAN SICART ORTÍ, DIRECTOR DEL ÁREA DE TESORERÍA Y MERCADO DE
CAPITALES DE CAIXA CATALUNYA, NIF G08169815, CON DOMICILIO EN
BARCELONA, PZA. ANTONIO MAURA Nº 6**

CERTIFICO:

Que el contenido del fichero PDF adjunto es idéntico al Documento de Registro Caixa Catalunya 2006 que ha sido registrado por la Comisión Nacional del Mercado de Valores el 27 de abril de 2006.

Y para que conste y surta los efectos pertinentes, expido la presente certificación, en Barcelona, a cuatro de mayo de dos mil seis.



**DOCUMENTO DE REGISTRO
CAIXA D'ESTALVIS DE CATALUNYA
2006**

El presente Documento de Registro ha sido elaborado conforme el Anexo XI del Reglamento (CE) nº 809/2004, y ha sido inscrito en el Registro Oficial de la Comisión Nacional del Mercado de Valores con fecha 27 de abril de 2006.

ÍNDICE

FACTORES DE RIESGO	2
---------------------------------	----------

ANEXO XI del Reglamento (CE) nº 809/2004:

1	PERSONAS RESPONSABLES	6
2	AUDITORES DE CUENTAS	7
3	FACTORES DE RIESGO	8
4	INFORMACIÓN SOBRE EL EMISOR	9
5	DESCRIPCIÓN DEL EMISOR	11
6	ESTRUCTURA ORGANIZATIVA	15
7	INFORMACIÓN SOBRE TENDENCIAS	17
8	PREVISIONES O ESTIMACIONES DE BENEFICIOS	17
9	ÓRGANOS ADMINISTRATIVO, DE GESTIÓN Y DE SUPERVISIÓN	18
10	ACCIONISTAS PRINCIPALES	22
11	INFORMACIÓN FINANCIERA RELATIVA AL ACTIVO Y EL PASIVO DEL EMISOR, POSICIÓN FINANCIERA Y PÉRDIDAS Y BENEFICIOS	23
12	CONTRATOS IMPORTANTES	37
13	INFORMACIÓN DE TERCEROS, DECLARACIONES DE EXPERTOS Y DECLARACIONES DE INTERÉS	37
14	DOCUMENTOS PRESENTADOS	37

FACTORES DE RIESGO

Las sociedades que forman el Grupo Caixa Catalunya gestionan sus riesgos específicos de forma individual. Por su importancia en el Grupo, a continuación se expone la gestión de los riesgos propios de Caixa Catalunya.

Riesgo de liquidez

Caixa Catalunya gestiona el riesgo de liquidez inherente a la actividad y a los instrumentos financieros de la misma para asegurar que contará en todo momento con suficiente liquidez para cumplir con sus compromisos de pago asociados a la cancelación de sus pasivos, en las fechas de vencimiento respectivas, sin comprometer la capacidad de Caixa Catalunya para responder con rapidez ante oportunidades estratégicas de mercado.

La entidad gestiona el riesgo de liquidez desde una doble perspectiva: liquidez operativa, gestionada por la unidad de corto plazo de la Área de Tesorería y Mercado de Capitales, y liquidez estructural, gestionada por la dirección de la entidad a través del Comité de Activos y Pasivos.

Para la gestión de la liquidez estructural y, en concreto, para la cobertura de las necesidades de financiación se dispone de programas de emisión que garantizan la liquidez a cada plazo y que, por otra parte, mantienen la dependencia del mercado a corto plazo en unos niveles aceptables de volumen, lo que representa minimizar los riesgos en la gestión diaria de la liquidez.

Riesgo de crédito

Caixa Catalunya ha adaptado su estructura para garantizar una efectiva gestión integral de los riesgos contenidos en el Nuevo Acuerdo de Capitales de Basilea, especialmente de los riesgos de crédito, de mercado y operacional. En este sentido, está desarrollando e implantando métodos adelantados para la medición de estos tres tipos de riesgo. El objetivo final es obtener el perfil real de exposición de Caixa Catalunya a los citados tipos de riesgo, una vez superado el exigente proceso de validación establecido por el Banco de España.

Con respecto al riesgo de crédito, éste representa las pérdidas que soportaría Caixa Catalunya en caso de que un cliente o alguna contraparte incumpliera sus obligaciones contractuales de pago. Dicho riesgo es inherente a los productos bancarios tradicionales de las entidades (préstamos, créditos, garantías financieras prestadas, etc.), así como a otros tipos de activos financieros (cartera de renta fija, derivados, etc.).

El riesgo de crédito afecta tanto a activos financieros que en los estados financieros aparecen contabilizados por su coste amortizado como a activos que en los mencionados estados se registran por su valor razonable. Independientemente del criterio contable por el que los activos financieros de

Caixa Catalunya se han registrado en estos estados financieros, Caixa Catalunya aplica las mismas políticas y procedimientos de control del riesgo de crédito.

Las políticas, métodos y procedimientos de Caixa Catalunya relativos al control del riesgo de crédito son aprobados por el Consejo de Administración. La Comisión de Control de Caixa Catalunya así como el departamento de Auditoría Interna tienen entre sus funciones velar por el adecuado cumplimiento de las mencionadas políticas, métodos y procedimientos de control de riesgo de Caixa Catalunya y la de asegurar que éstos sean adecuados, se implanten de modo efectivo y se revisen de forma regular.

Las actividades de control del riesgo de crédito en Caixa Catalunya son desarrolladas por el Área de Riesgos, la cual depende directamente de la Dirección de Control. Dicha unidad es responsable de poner en práctica las políticas, métodos y procedimientos de control del riesgo de crédito aprobados por el Consejo de Administración. Esta unidad también efectúa las tareas de control del riesgo de contraparte, estableciendo, entre otras cosas, los parámetros de calidad crediticia a asignar a las operaciones realizadas por Caixa Catalunya, así como las necesidades de cobertura del riesgo de crédito, en concordancia con las políticas internas y con la normativa aplicable. Asimismo, esta unidad es responsable de la aplicación de los límites de concentración de riesgos de Caixa Catalunya aprobados por el Consejo de Administración.

Caixa Catalunya dispone de políticas y de procedimientos que gestionan la concentración del riesgo de crédito por contrapartes individualmente consideradas, así como de grupos de empresas. Caixa Catalunya gestiona los límites a la concentración de riesgos tomando en consideración factores como las actividades a las que se dedican las contrapartes, su localización geográfica y otras características económicas que les son comunes.

Riesgo de interés

El riesgo de valor razonable de tipo de interés es el riesgo que corre Caixa Catalunya cuando tiene en su activo y pasivo determinados instrumentos financieros que devengan tipos de interés fijos o revisables en el tiempo, cuyo valor razonable puede variar debido a la variación de los tipos de interés de mercado. En el caso de las operaciones con tipos de interés variable, el riesgo al que está sometida Caixa Catalunya es debido al desfase entre las reprecitaciones o vencimientos de los activos y pasivos financieros.

El riesgo de mercado de tipo de interés que corre Caixa Catalunya se concentra, fundamentalmente, en la adquisición de títulos de renta fija incluidos en la cartera de disponibles para la venta y en la cartera de negociación, así como en la cartera de préstamos y créditos de Caixa Catalunya y en la emisión de pasivos a tipo fijo.

Por su parte, el riesgo por flujos de efectivo de tipos de interés, que es el riesgo de que varíen los flujos de efectivo esperados de determinados activos financieros debido a variaciones en los tipos de interés de mercado, se concentra,

básicamente, en la existencia de préstamos y créditos incluidos en la cartera de inversión crediticia y en las emisiones de determinados instrumentos de pasivo.

El control del riesgo de tipo de interés del balance de Caixa Catalunya es responsabilidad del Comité de Gestión de Balance, formado por miembros del Área de Tesorería y Mercado de Capitales y del Departamento de Riesgo de Mercado. Dicho comité es el encargado de poner en práctica los procedimientos que aseguren que se cumplen en todo momento las políticas de control y gestión del riesgo de tipo de interés fijadas por el Comité de Activos y Pasivos. El objetivo que se persigue por medio de la implantación de tales políticas es limitar al máximo los riesgos de tipos de interés y lograr un equilibrio con la rentabilidad.

En el análisis, medición y control del riesgo de tipo de interés asumido por Caixa Catalunya, se utilizan técnicas de medición de sensibilidad y análisis de escenarios y se establecen los límites adecuados para evitar la exposición a niveles de riesgos que puedan afectar de forma importante a Caixa Catalunya. Estos procedimientos y técnicas de análisis son revisados con la frecuencia precisa para asegurar un correcto funcionamiento. Además, todas las operaciones individualmente significativas para Caixa Catalunya se analizan tanto de manera individual como de manera conjunta con el resto de operaciones de Caixa Catalunya, a fin de asegurar el control de los riesgos de tipos de interés, junto con otros riesgos de mercado, a los cuales está expuesta Caixa Catalunya debido a su actividad de emisión o adquisición.

Se utilizan operaciones de cobertura para la gestión individual del riesgo de tipo de interés de todos los instrumentos financieros de carácter significativo que puedan resultar expuestos a riesgos de tipos de interés igualmente significativos, lo que en la práctica reduce completamente este tipo de riesgos.

Riesgo de tipo de cambio

La gestión del riesgo de tipo de cambio es responsabilidad del Área de Tesorería y Mercado de Capitales, que integra y gestiona la totalidad de la posición de cambio generada en el ámbito de la red, así como la actividad de negociación. El procedimiento establecido para integrar la posición de cambio representa trasladar a diario la totalidad de las operaciones realizadas en la red como una posición única en el Área de Tesorería y Mercado de Capitales, que se consolida con la posición generada desde la propia Área.

La posición de cambio está definida por todas las operaciones que suponen compraventa de divisas: spots, outright, swaps de divisas, opciones sobre divisas y futuros sobre divisas. La posición abierta se obtiene por la acumulación de los flujos de efectivo de cada divisa que han sido generados por cada uno de los instrumentos relacionados.

La posición de cambio está afectada por el límite por riesgo de cambio aprobado por el Consejo de Administración de la entidad, que establece un límite máximo diario a la posición abierta y que el Área de Riesgos comunica al Área de Tesorería y Mercado de Capitales, para que todas las unidades que generan

riesgo de cambio conozcan la disponibilidad de límite que están en disposición de asumir.

Riesgo de precio

El riesgo de precio está afectado por las posiciones de negociación en renta variable y mercancías. El control establecido sobre este tipo de riesgo es diario y se integra dentro de la comunicación que el Área de Riesgos realiza al Área de Tesorería y Mercados de Capitales sobre las posiciones asumidas en su actividad de negociación.

El Consejo de Administración de la entidad también establece un límite diario por riesgo de precio tanto para la operatoria en renta variable como en mercancías que el Área de Riesgos controla diariamente. Integra posición por riesgo de precio el volumen de todos los instrumentos negociados que tienen subyacente renta variable y mercancías (futuros, opciones y equity swap).

Además de establecer un límite por riesgo de precio en concepto de posición máxima, en el proceso de control diario se calcula el riesgo de mercado mediante un proceso de valor en riesgo de estas posiciones en renta variable y mercancías, entre el resto de posiciones que conforman el riesgo de mercado, y así se obtiene una cifra de valor en riesgo por diferentes factores de riesgo, entre los cuales se obtiene un valor en riesgo por riesgo de precio, que determina la pérdida máxima probable por las variaciones en precio que podría tener la actividad de negociación en un horizonte temporal de un día y con un nivel de confianza del 99%, por la actividad en renta variable y mercancías.

Riesgo operacional

Se entiende por riesgo operacional la probabilidad de sufrir pérdidas causadas por ineficiencias personales o errores en procesos, sistemas o factores externos. La gestión del riesgo operacional es un elemento estratégico para Caixa Catalunya, puesto que afecta directamente a la generación de valor a través de resultados e, indirectamente, a la reputación y la confianza depositada en la entidad por los agentes sociales, reguladores, clientes y público en general.

Durante el 2004, Caixa Catalunya implantó un modelo global de gestión del riesgo operacional que utiliza metodologías y herramientas avanzadas para facilitar en cada área de negocio la comprensión, prevención y mitigación de las pérdidas operativas, así como del perfil global de la entidad.

El modelo de gestión implantado se ha definido como una serie de actuaciones encaminadas a sistematizar la identificación, evaluación, monitorización, medición y mitigación del riesgo en toda la organización, apoyado por herramientas y metodologías especializadas y dentro del contexto de la función de gestión global del riesgo.

1 PERSONAS RESPONSABLES

1.1.- PERSONAS RESPONSABLES DE LA INFORMACIÓN

D. Josep Maria Loza Xuriach, mayor de edad, español, vecino de Barcelona, con D.N.I. número 37.252.386-E, en nombre y representación de Caixa d'Estalvis de Catalunya (en adelante "Caixa Catalunya" o "el Emisor"), en su calidad de Director General asume la responsabilidad de la información que figura en el presente Documento de Registro.

1.2.- DECLARACIÓN DE LOS RESPONSABLES

D. Josep Maria Loza Xuriach asegura que, tras comportarse con una diligencia razonable para garantizar que así es, la información contenida en el presente Documento de Registro es, según su conocimiento, conforme a los hechos y no incurre en ninguna omisión que pudiera afectar a su contenido.

2 AUDITORES DE CUENTAS

2.1.- AUDITORES DEL EMISOR

Las cuentas anuales e informes de gestión individuales y consolidados de Caixa Catalunya y las sociedades de su Grupo, correspondientes a los ejercicios 2004 y 2005 han sido auditados por la firma de auditoría externa Deloitte, con CIF núm. B79104469, domiciliada en Madrid, calle Raimundo Fernández Villaverde nº 65, e inscrita en el Registro Oficial de Auditores de Cuentas con el número S-0692.

2.2.- RENUNCIA DE LOS AUDITORES A SUS FUNCIONES

Los auditores no han renunciado, ni han sido apartados de sus funciones durante el período cubierto por la información histórica a que hace referencia el presente documento de registro, y han sido redesignados para la elaboración del informe relativo al ejercicio 2006.

3 FACTORES DE RIESGO

Véase la sección “FACTORES DE RIESGO”

4 INFORMACIÓN SOBRE EL EMISOR

4.1. HISTORIAL Y EVOLUCIÓN DEL EMISOR

4.1.1.- Nombre legal y comercial del emisor

Razón social: CAIXA D'ESTALVIS DE CATALUNYA
Denominación comercial: Caixa Catalunya

4.1.2.- Lugar de registro del emisor y número de registro

Está inscrita en el libro especial de Cajas de Ahorro Popular del Banco de España con el número 16, en el Libro Registro de Cajas de Ahorro del Departamento de Economía y Finanzas de la Generalitat de Cataluña con el número 8 y en el Registro Mercantil de Barcelona a 18 de agosto de 1992, en el folio 1, del Tomo 23210, hoja número B-47.741, inscripción 1ª.

4.1.3.- Fecha de constitución del emisor

Caixa Catalunya fue constituida, con el nombre de Caja de Ahorros Provincial de la Diputación de Barcelona, por acuerdo de la Diputación Provincial de Barcelona e inició sus actividades el 26 de octubre de 1926. Conforme a lo establecido en sus Estatutos Sociales, ejercerá dicha actividad de forma indefinida.

4.1.4.- Forma jurídica, legislación aplicable y domicilio

Caixa Catalunya es una institución privada de crédito de naturaleza fundacional y carácter social con personalidad jurídica plena y propia, que está sujeta a la normativa y a las regulaciones de las entidades de crédito. Asimismo, según sus estatutos, es una institución de naturaleza no lucrativa, benéfica y social, independiente de toda empresa, entidad o corporación.

Entre la legislación aplicable cabe destacar:

- Ley 31/1985, de 2 de agosto, de Regulación de las Normas Básicas sobre Órganos Rectores de las Cajas de Ahorros.
- Ley 15/1985 de Cataluña, de 1 de julio, reguladora de las Cajas de Ahorros de Cataluña.
- Ley 6/1989 de Cataluña, de 25 de mayo, de modificación de la Ley 15/1985, de 1 de julio, de Cajas de Ahorros de Cataluña.
- Ley 26/1988, de 29 de julio, sobre Disciplina e Intervención de las Entidades de Crédito.

Domicilio social: Plaza Antonio Maura, 6
08003 BARCELONA
ESPAÑA

País de constitución ESPAÑA

Código de identificación fiscal: G 08169815

Teléfono: 934 845 000

Fax: 934 845 141

E-mail: secretaria.general@caixacatalunya.es

Dirección en Internet: www.caixacatalunya.es

4.1.5.- Acontecimiento reciente importante para la solvencia del emisor

No existe ningún acontecimiento reciente relativo a Caixa Catalunya que sea importante para evaluar su solvencia.

A continuación presentamos la evolución del coeficiente de solvencia de Caixa Catalunya entre 31 de diciembre de 2004 y 31 de diciembre de 2005, así como del índice de morosidad y de cobertura de la cartera en mora en el mismo período.

<u>COEFICIENTE DE SOLVENCIA</u>	<u>31-12-2005</u>	<u>31-12-2004</u>
<u>Banco de España:</u>	10,86%	9,51%
<u>BIS:</u>	11,31%	12,18%
• TIER 1	5,83%	6,09%
• TIER 2	5,48%	6,09%

<u>Índice de morosidad:</u>	0,79%	0,95%
<u>Índice de cobertura de la cartera:</u>	240,0%	207,8%

5.1.- ACTIVIDADES PRINCIPALES

Las principales actividades financieras y sociales de Caixa Catalunya son las propias de toda caja de ahorros, de conformidad con la específica naturaleza jurídica de dichas entidades y con lo que la ley establece.

- Captación de recursos. La captación de recursos se efectúa a. través de libretas a la vista, cuentas corrientes, libretas a plazo, fondos de inversión, planes de pensiones, planes asegurados, cesión de activos, emisión de valores, unit linked y rentas vitalicias inmediatas, entre otros.
- Actividades de financiación. La financiación se concede a través de préstamos personales, préstamos hipotecarios, cuentas de crédito, descuento de efectos, avales y operaciones de leasing, factoring, confirming y factoring.
- Prestación de servicios. Además, se facilitan numerosos servicios, como son las tarjetas de crédito y de débito, los sistemas de pago en establecimientos comerciales, los servicios de cobro, de domiciliación, de pago, de transferencias, de venta de entradas a espectáculos, de gestión de patrimonios, de cobro, pago y cambio de divisas, etc.

5.1.1. Principales actividades del emisor**Captación de recursos**

La gama de productos y servicios que comercializa Caixa Catalunya a través de sus canales de distribución está compuesta por:

Por lo que se refiere, a los productos de tesorería: Cuenta Corriente, Cuenta Corriente a Interés Variable, Cuenta de Interés Especial, Cuenta familiar, Libreta Total, Libreta Joven Total, Cuenta Vivienda, Cuenta Comercio, Cuenta Banca Personal, Cuenta Multidivisa y los productos y servicios de la Mesa de Dinero.

En cuanto a los productos de inversión: Libreta Multifondo, Fondos de Inversión (más de 50 fondos, que cubren todas las tipologías establecidas), Fondo Solidario, Libreta Previsión, Fondos de inversión extranjeros, Foncliquet, Libreta Fija, Depósito Fiscal, Depósito Multidivisa, Depósitos Indexados, Depósito C.H., Depósito 2000, Depósito Regalo, Depósito Inversión Combinada, Depósito Combinado, Libreta CA al Vencimiento, Cesión de Letras a corto plazo, Cédulas Hipotecarias, Obligaciones de Deuda Subordinada y Participaciones Preferentes.

Respecto a los productos de previsión y seguros: Multiplan de Pensiones Total (plan de pensiones que invierte sus fondos en activos monetarios, y en activos de renta fija y renta variable emitidos mayoritariamente por países de la OCDE), Multiplan de Pensiones Total Previsión, Plan de Previsión Asegurado Total, Plan de Ahorro Garantizado, Plan Futuro, Rentas Vitalicias Inmediatas, Índice Vida, Inver 2000, Multifondo Flexible (Unit Linked) (estándar, Multifondo Flexible

Diversificación Sectorial, Multifondo Flexible Diversificación Geográfica, Multifondo Flexible Internacional Paribas y Multifondo Flexible Internacional Crèdit Agricole Indosuez), Seguro de vida, Tres más tres vida, Multivida, Póliza de accidentes personales, Seguro de amortización de préstamos, Póliza Triatlón, Administración de patrimonios, Gestión de patrimonios y Cuenta de Valores

Actividades de financiación

Entre los productos de financiación se encuentran: Crédito Total, Crédito Total a Promotores, Crédito Total Primera Vivienda, Programa Cambio Vivienda, Préstamo Hipotecario, Préstamo Hipotecario Cero, Préstamo Personal, Préstamo Personal a Interés Variable para Particulares, Préstamo Personal para Empresas, Préstamo con garantías diversas, Préstamo amortización a medida, Préstamo en divisas, Préstamo Cero, Crédito Estudios, Cuenta de Crédito, Cuenta de Crédito Remunerada, Cuenta de Crédito a Interés Variable, Cuenta de Crédito por Tramos, Cuenta de Crédito Multidivisa, Cuenta de Crédito Hipotecario, Cuenta de crédito valores, Descuento de efectos, Anticipo de Créditos Comunicados en Soporte Magnético, Auales, Leasing, Factoring, Forfaiting, Confirming y Líneas de Comercio Exterior.

Prestación de servicios

Se ofrecen también servicios de banca a distancia, como la Línea Total, que permite la realización de operaciones de distinto tipo por teléfono, el Servicio Caixa Catalunya On Line (CC On-line), en régimen de autoservicio a través de Internet, el Servicio Tel-Entrada, que es un servicio permanente de venta de entradas de espectáculos a través del teléfono, de la red de oficinas y a partir del portal telentrada.com, o el nuevo Servicio CC-SMS, que permite realizar operaciones bancarias desde el teléfono móvil en tiempo real mediante mensajes cortos de texto.

Otros servicios y sistemas de pago ofrecidos por la Entidad son: Autoservicio en cajeros automáticos, Servicio de Terminales de Venta, Terminal Venta Virtual, Tarjeta Visa Electrón, Tarjeta T7, Tarjeta Visa Total, Tarjeta Business Caixa Catalunya, Tarjeta Visa Infnit, Monedero Visa Cash, Carnets universitarios multifunción, Tarjeta Visa Purchasing, Tarjeta Visa Corporate, Tarjeta Mastercard, Tarjetas affinity y Servicio inmobiliario y fiscal a residentes en el extranjero

Distribución de la red de puntos de servicio

Una vez alcanzada la presencia en todas las provincias de España (excepto en las ciudades autónomas de Ceuta y Melilla), se ha seguido trabajando en el objetivo marcado en el vigente Plan Estratégico de mantener la cuota de presencia en Cataluña y de concentrar las nuevas aperturas, básicamente, en las zonas de expansión preferentes, que son Andalucía, la Comunidad Valenciana, Canarias y Madrid.

Al final del año la red operativa estaba integrada por 1.037 oficinas, 742 en Cataluña, 109 en Madrid, 85 en la Comunidad Valenciana, 100 en otras comunidades autónomas y 1 en Francia.

En 2005, la red de cajeros automáticos se ha incrementado en 25 nuevas unidades, que completan un total de 1.343. De éstas, 134 se encuentran instaladas fuera de las dependencias de las oficinas, en lugares de paso habitual de los clientes y de gran afluencia de público, como centros comerciales, universidades, estaciones de tren y aeropuerto.

RED DE OFICINAS

	31.12.2005	31.12.2004
Provincia de Barcelona	607	603
Provincia de Girona	38	37
Provincia de Lleida	59	57
Provincia de Tarragona	38	37
CATALUÑA	742	734
Comunidad de Madrid	109	100
Comunidad Valenciana	85	81
Andalucía	32	22
Murcia	12	10
Aragón	10	10
Castilla-León	9	9
Comunidad de las Islas Baleares	7	7
Castilla-La Mancha	6	6
Navarra	5	5
Galicia	5	5
Islas Canarias	4	4
País Vasco	3	3
Extremadura	3	3
La Rioja	2	2
Asturias	1	1
Cantabria	1	1
Francia	1	1
TOTAL	1.037	1.004

5.1.2. Nuevos productos y actividades significativas

Hasta la fecha del registro de este Documento, no se han implementado nuevos productos ni se han realizado actividades significativas distintas a las relacionadas en el apartado anterior.

5.1.3. Principales mercados

La red de oficinas de Caixa Catalunya abarca todo el Estado español, estando presente en todas las provincias españolas (excepto en las ciudades autónomas de Ceuta y Melilla). Dado que todas las oficinas de su red territorial ofrecen a sus clientes la gama completa de productos y servicios, el mercado propio de la Entidad es el conjunto de España. No obstante, especialmente significativa es su presencia en Cataluña, ámbito tradicional de actuación y donde radica su sede, ya que en esta comunidad cuenta con más del 70% de su red.

5.1.4. Posicionamiento relativo de la Entidad dentro del sistema financiero

El Grupo Caixa Catalunya ocupa, a 31 de diciembre de 2005, el quinto lugar en la clasificación del conjunto de grupos consolidados de las cajas de ahorros confederadas españolas por la importancia de los recursos de clientes administrados. Asimismo, dentro del sistema financiero español, con datos de noviembre de 2005, Caixa Catalunya ocupa, por el mismo concepto, la décima posición entre los grupos de bancos y cajas operantes en España.

31.12.2005*	Caixa	Caja		Caja
Datos consolidados	Catalunya	Madrid	Bancaja	Mediterráneo
Fondos propios ¹	2.654.308	7.482.580	3.297.706	3.440.589
Recursos de clientes ²	36.510.065	86.088.104	50.535.503	37.153.321
Créditos a clientes ³	33.293.890	72.561.773	48.504.093	37.091.502
Total Activo	50.822.482	111.292.559	62.264.200	48.748.106
Beneficio consolidado neto atribuido	269.409	841.256	332.080	276.351
Red de oficinas ⁴	1.037	1.900 ⁵	1.031 ⁵	961 ⁵
Plantilla ⁴	5.528	11.983 ⁵	5.348 ⁵	5.674 ⁵

* En miles de euros

¹ Total Patrimonio Neto

² Incluye los epígrafes "Depósitos de la clientela", "Débitos representados por valores negociables", "Pasivos subordinados", "Pasivos por contratos de seguros" y "Capital con naturaleza de pasivo financiero"

³ Corresponde a la suma de los apartados "Crédito a la clientela" del balance

⁴ Datos de la entidad matriz

⁵ Valores referidos al mes de septiembre del 2005

6.1. DESCRIPCIÓN DEL GRUPO CAIXA CATALUNYA Y POSICIÓN DEL EMISOR EN EL MISMO

Caixa Catalunya inició en 1986, con la creación de su primera sociedad filial, la constitución de su Grupo con el objeto de poner al alcance de sus clientes una oferta integrada de productos y servicios financieros y parafinancieros, cada vez más amplia y especializada, que permitieran una mayor y mejor cobertura de la demanda.

A fecha presente, este grupo está constituido, además de por la propia Caixa Catalunya, como entidad matriz, por un conjunto de sociedades que realizan actividades, entre otras, en las áreas financiera, de seguros, inmobiliaria, de servicios, de fondos de inversión y de pensiones y crediticia. El cuadro que se adjunta describe de una forma esquemática la estructura y composición del Grupo Caixa Catalunya y la posición que ocupa Caixa Catalunya dentro de él.

Estructura y composición del Grupo Caixa Catalunya

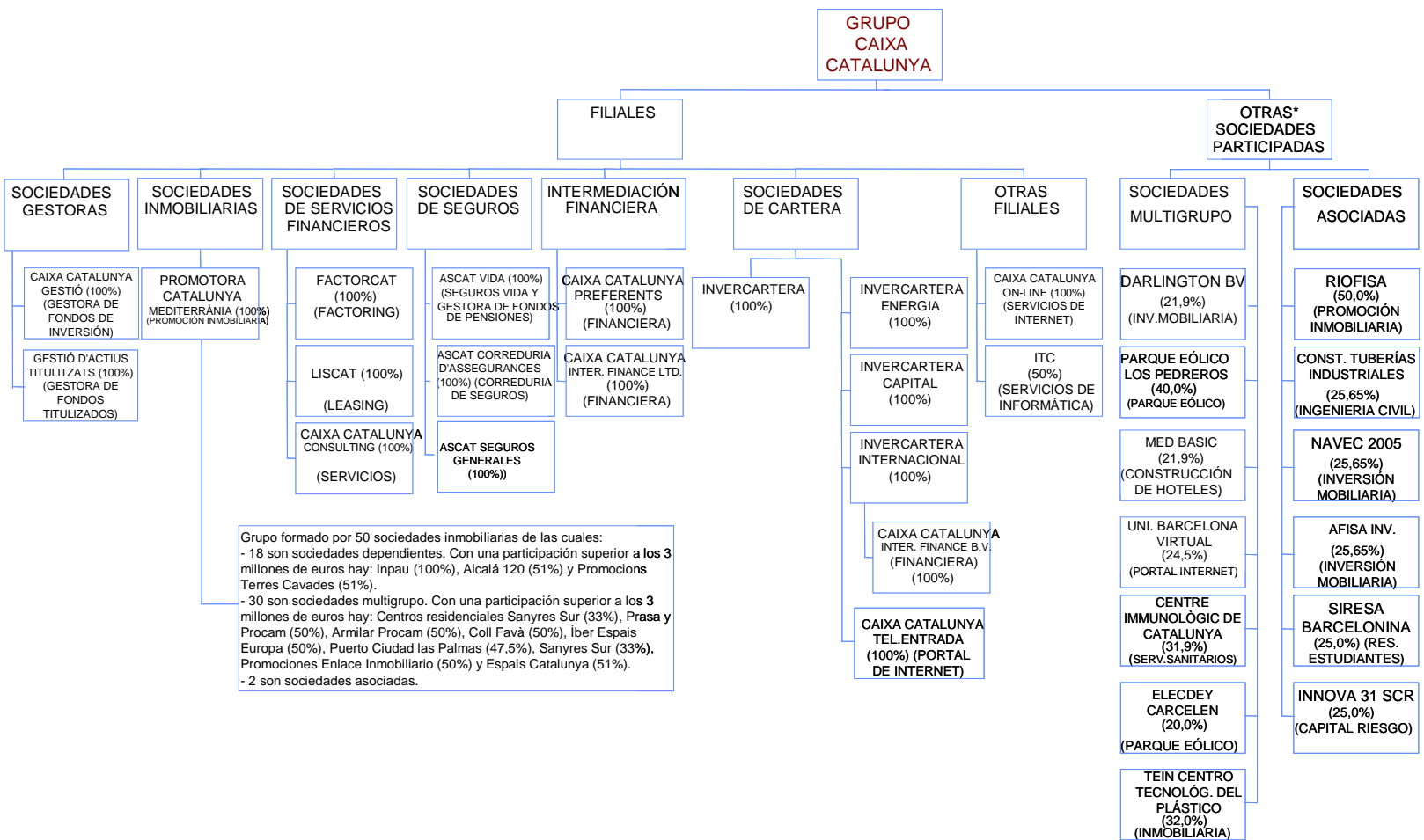

* Incluye todas las sociedades participadas integrantes del Grupo Caixa Catalunya, con una inversión superior a 0,6 millones de euros.

6.1.1. Variaciones significativas entre el 31 de Diciembre de 2005 y la fecha de registro del Documento de Registro

El 22 de marzo de 2006 se formalizó la venta del 1,4% de Amena, equivalente al 66,67% de la participación de Caixa Catalunya en esta sociedad, a favor de France Telecom Operadora de Telecomunicaciones, SA, por un importe de 106,7 millones de euros y con una plusvalía de 94,7 millones de euros.

6.2. DEPENDENCIA DEL EMISOR DE OTRAS ENTIDADES DEL GRUPO

Caixa Catalunya es la Entidad dominante del Grupo, no dependiendo de ninguna sociedad.

7 INFORMACIÓN SOBRE TENDENCIAS

7.1. Desde 31 de diciembre de 2005, fecha de los últimos estados financieros publicados y auditados, no ha habido ningún cambio importante que condicione las perspectivas de Caixa Catalunya.

7.2. Tampoco se conoce, en lo que llevamos de 2006, ninguna tendencia, incertidumbre, demanda, compromiso o cualquier otro hecho que pudiera razonablemente tener una incidencia importante en las perspectivas de la Entidad.

8 PREVISIONES O ESTIMACIONES DE BENEFICIOS

Caixa Catalunya ha optado por no incluir en este Documento de Registro una previsión o estimación de beneficios.

9 ÓRGANO ADMINISTRATIVO, DE GESTIÓN Y DE SUPERVISIÓN

9.1. COMPOSICIÓN DE LOS ÓRGANOS ADMINISTRATIVOS, DE GESTIÓN Y DE SUPERVISIÓN

Los miembros del Consejo de Administración a la fecha de registro de este Documento de Registro son:

		Grupo de representación
Presidente	Narcís Serra	Corporación Fundadora
Vicepresidente primero	Joan Güell	Impositores
Vicepresidente segundo	Antoni Llardén	Corporaciones locales
Secretario	Joan Manel Pla	Impositores
Vocales	Josep Alonso	Personal
	Jordi Bertran	Corporación Fundadora
	Josep Burgaya	Corporaciones locales
	Sara Cardona	Personal
	Joan Echaniz	Corporación Fundadora
	Estanis Felip	Corporaciones locales
	Francesc Iglésies	Corporación Fundadora
	Josep Isern	Impositores
	Carme Llobera	Impositores
	Gemma López	Impositores
	Manuel Matoses	Impositores
	Josep Molins	Corporación Fundadora
	Montserrat Robusté	Impositores
	Antonia Maria Sánchez	Corporación Fundadora
	Pablo Ros	Personal
	Francisco José Villegas	Impositores
	Maties Vives	Corporación Fundadora

El domicilio profesional de los miembros del Consejo de Administración es la Plaza Antonio Maura, 6, de Barcelona.

A la fecha de registro de este Documento de Registro, la Comisión de Control, como órgano de supervisión, está integrada por los siguientes consejeros generales:

		Grupo de representación
Presidente		
Secretario	Joan Maria Pagà	Impositores
Vocales	Antoni Montseny	Corp. Fundadora
	Josep Bueno	Corp. fundadora
	Carles Hijos	Personal
	David Montañés	Impositores
	Amalia Sabaté	Impositores
	Antoni Soy	Corporaciones locales

El domicilio profesional de los miembros de la Comisión de Control es la Plaza Antonio Maura, 6, de Barcelona

Como consecuencia de la obligación que imponía la Ley 44/2002, de Medidas de Reforma del Sistema Financiero, a todas las sociedades emisoras de títulos cotizados en mercados secundarios organizados de crear un Comité de Auditoría con determinadas facultades, el Consejo de Administración, en sesión del 29 de abril de 2003, aprobó una propuesta de adaptación de la Comisión de Control a las funciones del mencionado Comité. Posteriormente, la Ley 62/2003, de 30 de diciembre, de Medidas Fiscales, Administrativas y de Orden Social, especificaba que, en el caso de las cajas de ahorros, las funciones del Comité de Auditoría podían ser asumidas por la Comisión de Control. La asunción de estas nuevas funciones de la Comisión de Control requirió la modificación de los Estatutos de la Entidad, lo que se hizo en la reunión de la Asamblea General Ordinaria del 24 de marzo de 2004.

A la fecha del registro de este folleto, la Comisión de Inversiones está integrada por los siguientes consejeros generales:

Presidente	Narcís Serra	Corp. Fundadora
Vocales	Joan Güell	Impositores
	Josep Burgaya	Corporaciones locales
Secretario y Director General	Josep Maria Loza	

A la fecha del registro de este folleto, la Comisión de Retribuciones está integrada por los siguientes consejeros generales:

Presidente	Narcís Serra	Corp. Fundadora
Vocales	Joan Güell	Impositores
	Antoni Llardén	Corporaciones locales
Secretario y Director General	Josep Maria Loza	

A la fecha de registro del presente Documento de Registro, los Directores y demás personas que asumen la gestión de la Entidad al nivel más elevado son las siguientes:

Director General	Josep Maria Loza
Dirección General Adjunta de Negocio	Josep Maria Alentorn (Director General Adjunto)
<i>Dirección de Negocio Minorista</i>	Andreu Plaza (Director Adjunto)
<i>Área Comercial</i>	Jordi Calsina (Subdirector)
<i>Área de Empresas y de Negocio Corporativo</i>	Lluís Àngel Palacios (Subdirector General)
Dirección Financiera y de Inversiones	Lluís Gasull (Director General Adjunto)
Dirección de Medios	Glòria Ausió (Subdirectora General)
Dirección de Control	Ignacio Alegre (Director Adjunto - Interventor General)
Secretaría general	Josep Querol (Subdirector General)
Dirección de Planificación Estratégica	Francesc Xavier Masip (Subdirector General)

El domicilio profesional del equipo directivo de Caixa Catalunya es la Plaza Antonio Maura, 6, de Barcelona

Las principales actividades ejercidas fuera de la Entidad por las personas citadas en este apartado no son significativas con relación a esas empresas. No obstante, los directivos citados desempeñan, en representación de la Entidad, diversas funciones en sociedades filiales y principales participadas, que, al final del 2005, pueden resumirse de la forma siguiente:

- Josep Maria Loza Xuriach es, en representación de Caixa Catalunya, miembro de la Comisión Ejecutiva y de la Comisión de Auditoría de Abertis Infraestructuras, SA, y representante en el Consejo de Gas Natural, SDG, SA.
- Josep Maria Alentorn Torras es presidente y consejero-delegado de Factorcat, Establecimiento Financiero de Crédito, SA; Leasing Catalunya, Establecimiento Financiero de Crédito, SA y Caixa Catalunya Gestió, SGIIC, SA. Asimismo representa a Caixa Catalunya, como administrador único, en Centre Lúdic Diagonal, SA.
- Lluís Gasull Moros representa a Caixa Catalunya, como administrador único, en Ascat Vida, SA de Seguros y Reaseguros, en Invercartera, SA, en Invercartera Energia, SL, en Invercartera Internacional, SL, en CAAL 2002, SL, en Promotora Catalunya Mediterránea, SA (PROCAM), en Inpau SA y en Invercatalunya Tecnologia, SL. Asimismo, en representación de Caixa Catalunya, es vicepresidente de Abertis Logística, SA, filial de Abertis Infraestructuras, SA, y de Riofisa, SA; presidente de Repinves, SA, presidente y consejero-delegado de Gestión de Activos Titulizados, SFGT,

SA y de Invercartera Capital, SCR, SA y consejero de Túnel del Cadí, SA Concessionària, de Baring Private Equity Partners España, SGEGR, SA, de Elecdey Carcelen, SA, de Ahorro Corporación SA, y de Catalana d'Iniciatives, CR, SA. También es consejero de Caixa Catalunya Preferents SA y de Caixa Catalunya International Finance Ltd, y presidente y consejero-delegado de Gestión de Activos Titulizados, SGFT, SA, y de Invercartera Capital SCR, SA. Además, en representación de la filial Invercartera, SA, es consejero de La Seda de Barcelona, SA, de Baring Private Equity Partners España SA, y de Catalana d'Iniciatives CR SA, en representación de la filial Invercartera Internacional SL, es consejero de Darlington BV, y en representación de la filial Promotora Catalunya Mediterránea, SA (PROCAM), es consejero de Proviure SL, Proviure Ciutat de Lleida SL y Proviure Barcelona SL.

- Lluís Á. Palacios representa a Caixa Catalunya, como administrador único, en Caixa Catalunya Consulting, SA y, en representación de Caixa Catalunya, es consejero de Factorcat, Establecimiento Financiero de Crédito, SA y vicepresidente de Leasing Catalunya, Establecimiento Financiero de Crédito, SA.
- Andreu Plaza, en representación de Caixa Catalunya, es consejero de Informació i Tecnologia de Catalunya, SL y de Informació i Tecnologia de Catalunya 21, SL.
- Ignacio Alegre representa a Caixa Catalunya, como administrador único, en Caixa Catalunya On-line, SL y en Caixa Catalunya TelEntrada, SL, y, en representación de Caixa Catalunya, es presidente de Informació i Tecnologia de Catalunya, SL y de Informació i Tecnologia de Catalunya 21, SL.
- Josep Querol, en representación de Caixa Catalunya, es consejero de Factorcat, Establecimiento Financiero de Crédito, SA, de Leasing Catalunya, Establecimiento Financiero de Crédito, SA, de Informació i Tecnologia de Catalunya, SL y de Informació i Tecnologia de Catalunya 21, SL.
- Francesc Xavier Masip, en representación de Caixa Catalunya, es presidente de Ascat Correduría de Seguros, SL y consejero de Caixa Catalunya Gestió, SGIIC, SA.

9.2. CONFLICTOS DE INTERESES DE LOS ÓRGANOS ADMINISTRATIVOS, DE GESTIÓN Y DE SUPERVISIÓN

En relación con lo previsto en el artículo 127 ter de la Ley de Sociedades Anónimas, se hace constar que las personas mencionadas en el apartado 9.1 no tienen conflictos de interés, directos o indirectos, con el interés de la Entidad.

Por otra parte, el importe global de las operaciones de crédito, aval o garantía constituídas a 31-12-2005 por el emisor y sociedades de su grupo, en favor de los miembros del Consejo de Administración, familiares en primer grado o con

empresas o entidades que, controlen según el artículo 4 de la Ley 24/1988, de 28 de julio, del Mercado de Valores, ascendía a 736 miles de euros.

Asimismo, el importe global de las operaciones de crédito, aval o garantía constituídas a 31-12-2005 por el emisor y sociedades de su grupo, en favor de los miembros de la Comisión de Control, familiares en primer grado o con empresas o entidades que controlen según el artículo 4 de la Ley 24/1988, de 28 de julio, del Mercado de Valores, ascendía a 381 miles de euros.

Finalmente, el importe global de las operaciones de crédito, aval o garantía constituídas a 31-12-2005 por el emisor y sociedades de su grupo, en favor de los Directores y demás personas que asumen la gestión de la Entidad al nivel más elevado, familiares en primer grado o con empresas o entidades que controlen según el artículo 4 de la Ley 24/1988, de 28 de julio, del Mercado de Valores, ascendía a 1.061 miles de euros.

El conjunto de préstamos y créditos concedidos, lo han sido a tipos de mercado, excepto aquellos formalizados por aplicación del Convenio Colectivo de Cajas de Ahorros a las personas que reúnen la condición de empleados.

La concesión de créditos, avales y garantías a los vocales del Consejo de Administración, a los miembros de la Comisión de Control, al director general o a sus cónyuges, ascendientes, descendientes y colaterales hasta un segundo grado, y también a las sociedades en las que estas personas tengan una participación que, de forma aislada o conjunta, sea mayoritaria y en las cuales ejerzan los cargos de presidente, consejero, administrador, gerente, director general o asimilado, debe ser autorizada por el Consejo de Administración de Caixa Catalunya y comunicada al Departamento de Economía y Finanzas de la Generalitat de Catalunya, el cual debe autorizarla de forma expresa.

10 ACCIONISTAS PRINCIPALES

El contenido de este apartado no es aplicable a Caixa Catalunya, ya que es una entidad que carece de capital social.

11 INFORMACIÓN FINANCIERA RELATIVA AL ACTIVO Y EL PASIVO DEL EMISOR, POSICIÓN FINANCIERA Y PÉRDIDAS Y BENEFICIOS

11.1. INFORMACIÓN FINANCIERA HISTÓRICA

La entrada en vigor, el 1 de enero del 2005, de la Circular 4/2004, de 22 de diciembre, del Banco de España, mediante la cual se adapta la contabilidad de las entidades financieras españolas a las Normas Internacionales de Información Financiera (NIIF) ha exigido reelaborar los estados financieros de 2004, con ajustes que, a grandes rasgos, se resumen en los puntos siguientes.

En términos de balance, el patrimonio neto del Grupo Caixa Catalunya ha aumentado en 285 millones de euros en 2004 a consecuencia, principalmente, de las plusvalías de la cartera de activos financieros disponibles para la venta y de la revalorización del inmovilizado material. El beneficio neto consolidado atribuido correspondiente a 2004 se reduce en 32,2 millones de euros.

El perímetro de consolidación se modifica: consolidan, ahora, por integración global Ascat Vida, Procam y el resto de sociedades sobre las cuales se mantiene el control de la gestión; dejan de consolidar Repsol-YPF, Abertis Infraestructuras y Gas Natural, ya que la participación en estas sociedades se sitúa por debajo del 20%; finalmente, consolidan por el método de participación Riofisa y otras, en la medida en que son sociedades con gestión conjunta (multigrupo) o participadas en un 20% o más y cuya gestión no controla Caixa Catalunya (asociadas).

Las titulaciones de crédito hechas desde el 1 de enero de 2004 (Hipocat 7, Hipocat 8, Hipocat 9 y Gat FTGencat 2005) se han incluido en el perímetro de consolidación, por un saldo total de 3.587,4 millones de euros, puesto que la baja de balance de los activos financieros sólo es efectiva cuando se han transferido o han expirado los derechos.

Otros cambios que han comportado las nuevas normas son: la sustitución de las antiguas provisiones genérica y estadística por una provisión por pérdidas inherentes; un tratamiento más riguroso de las operaciones con clientes consideradas dudosas; la desaparición de la amortización sistemática del fondo de comercio; la periodificación de las comisiones de apertura de créditos y préstamos a lo largo de la vida de la operación; el registro de los derivados en el balance; el registro del coste de las participaciones preferentes como coste financiero, y la aplicación del criterio de valor razonable a la cartera de negociación y a los activos financieros disponibles para la venta y la del criterio de valor o coste amortizado a las inversiones a vencimiento y a las inversiones crediticias.

BALANCES DE SITUACIÓN CONSOLIDADO DEL GRUPO CAIXA CATALUNYA. 2005 Y 2004

- Presentados según la Circular 4/2004 del Banco de España
- Antes de la aplicación de los resultados
- En miles de euros

ACTIVO	Año 2005	Año 2004	Variación 2005/2004
Caja y depósitos en bancos centrales	513.335	335.129	53,2%
Cartera de negociación	4.696.330	3.969.375	18,3%
- Depósitos en entidades de crédito	-	-	-
- Operaciones del mercado monetario a través entidades de contrapartida	-	-	-
- Crédito a la clientela	-	-	-
- Valores representativos de deuda	4.097.082	3.072.417	33,4%
- Otros instrumentos de capital	52.535	29.489	78,2%
- Derivados de negociación	546.713	867.469	-37,0%
<i>Promemoria: prestados o en qarantía</i>	<i>1.143.587</i>	<i>1.077.857</i>	<i>6,1%</i>
Otros activos financieros a valor razonable con cambios en pérdidas y ganancias	225.232	210.735	6,9%
- Depósitos en entidades de crédito	-	-	-
- Operaciones del mercado monetario a través entidades de contrapartida	-	-	-
- Crédito a la clientela	-	-	-
- Valores representativos de deuda	225.232	210.735	6,9%
- Otros instrumentos de capital	-	-	-
<i>Promemoria: prestados o en qarantía</i>	<i>-</i>	<i>-</i>	<i>-</i>
Activos financieros disponibles para la venta	3.790.550	3.209.483	18,1%
- Valores representativos de deuda	1.909.010	1.684.567	13,3%
- Otros instrumentos de capital	1.881.540	1.524.916	23,4%
<i>Promemoria: prestados o en qarantía</i>	<i>-</i>	<i>-</i>	<i>-</i>
Inversiones crediticias	38.767.751	30.697.927	26,3%
- Depósitos en entidades de crédito	5.305.207	3.935.846	34,8%
- Operaciones del mercado monetario a través entidades de contrapartida	-	-	-
- Crédito a la clientela	33.293.890	26.671.743	24,8%
- Valores representativos de deuda	-	-	-
- Otros activos financieros	168.654	90.338	86,7%
<i>Promemoria: prestados o en qarantía</i>	<i>4.913.133</i>	<i>3.485.784</i>	<i>40,9%</i>
Cartera de inversión a vencimiento	-	-	-
<i>Promemoria: prestados o en qarantía</i>	<i>-</i>	<i>-</i>	<i>-</i>
Ajustes en activos financieros para macrocoberturas	-	-	-
Derivados de cobertura	188.570	149.234	26,4%
Activos no corrientes en venta	154	256	-39,8%
- Depósitos en entidades de crédito	-	-	-
- Crédito a la clientela	-	-	-
- Valores representativos de deuda	-	-	-
- Instrumentos de capital	-	-	-
- Activo material	154	256	-39,8%
- Resto de activos	-	-	-
Participaciones	276.903	279.635	-1,0%
- Entidades asociadas	121.817	125.094	-2,6%
- Entidades multigrupo	155.086	154.541	0,4%
Contratos de seguros vinculados a pensiones	-	-	-
Activos por reaseguros	6.841	5.263	30,0%
Activo material	978.301	962.835	1,6%
- De uso propio	838.512	808.719	3,7%
- Inversiones inmobiliarias	49.498	65.596	-24,5%
- Otros activos cedidos en arrendamiento operativo	-	-	-
- Afecto a la Obra Social	90.291	88.520	2,0%
<i>Promemoria: adquirido en arrendamiento financiero</i>	<i>-</i>	<i>-</i>	<i>-</i>
Activo intangible	59.740	45.715	30,7%
- Fondos de comercio	33.011	27.132	21,7%
- Otro activo intangible	26.729	18.583	43,8%
Activos fiscales	353.281	355.318	-0,6%
- Corrientes	74.976	77.852	-3,7%
- Diferidos	278.305	277.466	0,3%
Periodificaciones	18.298	24.910	-26,5%
Otros activos	947.196	658.180	43,9%
- Existencias	920.356	635.145	44,9%
- Resto	26.840	23.035	16,5%
TOTAL ACTIVO	50.822.482	40.903.995	24,2%

PASIVO Y PATRIMONIO NETO

PASIVO	2005	2004	Variación 2005/2004
Cartera de negociación	1.045.262	902.510	15,8%
- Depósitos de entidades de crédito	-	-	-
- Operaciones de mercado monetario a través de entidades de contrapartida	-	-	-
- Depósitos de la clientela	-	-	-
- Débitos representados por valores negociables	-	-	-
- Derivados de negociación	594.677	900.560	-34,0%
- Posiciones cortas de valores	450.585	1.950	23006,9%
Otros pasivos financieros a valor razonable con cambios en pérdidas y ganancias	-	-	-
- Depósitos de entidades de crédito	-	-	-
- Depósitos de la clientela	-	-	-
- Débitos representados por valores negociables	-	-	-
Pasivos financieros a valor razonable con cambios en patrimonio neto	-	-	-
- Depósitos de entidades de crédito	-	-	-
- Depósitos de la clientela	-	-	-
- Débitos representados por valores negociables	-	-	-
Pasivos financieros a coste amortizado	43.275.468	34.246.630	26,4%
- Depósitos de bancos centrales	-	-	-
- Depósitos de entidades de crédito	9.008.805	8.021.911	12,3%
- Operaciones de mercado monetario a través de entidades de contrapartida	-	-	-
- Depósitos de la clientela	21.033.124	17.762.807	18,4%
- Débitos representados por valores negociables	11.799.588	7.270.818	62,3%
- Pasivos subordinados	1.049.342	871.079	20,5%
- Otros pasivos financieros	384.609	320.015	20,2%
Ajustes en pasivos financieros para macrocoberturas	-	-	-
Derivados de cobertura	43.353	44.491	-2,6%
Pasivos asociados a activos no corrientes en venta	-	-	-
- Depósitos de bancos centrales	-	-	-
- Depósitos de entidades de crédito	-	-	-
- Depósitos de la clientela	-	-	-
- Débitos representados por valores negociables	-	-	-
- Resto de pasivos	-	-	-
Pasivos por contratos de seguros	2.148.011	1.925.519	11,6%
Provisiones	329.416	306.221	7,6%
- Fondos para pensiones y obligaciones similares	242.976	207.347	17,2%
- Provisiones para impuestos	36.716	49.901	-26,4%
- Provisiones para riesgos y compromisos contingentes	28.560	22.158	28,9%
- Otras provisiones	21.164	26.815	-21,1%
Pasivos fiscales	586.289	505.182	16,1%
- Corrientes	43.712	72.445	-39,7%
- Diferidos	542.577	432.737	25,4%
Periodificaciones	101.665	148.590	-31,6%
Otros pasivos	158.710	154.247	2,9%
- Fondos Obra Social	114.953	106.007	8,4%
- Resto	43.757	48.240	-9,3%
Capital con naturaleza de pasivo financiero	480.000	480.000	0,0%
TOTAL PASIVO	48.168.174	38.713.390	24,4%

PATRIMONIO NETO	2005	2004	Variación 2005/2004
Intereses minoritarios	32.914	22.159	48,5%
Ajustes por valorización	709.429	479.206	48,0%
- Activos financieros disponibles para la venta	709.055	479.103	48,0%
- Pasivos financieros a valor razonable con cambios en el patrimonio neto	-	-	-
- Coberturas de los flujos de efectivo	83	103	-19,4%
- Coberturas de inversiones netas en negocios en el extranjero	-	-	-
- Diferencias de cambio	291	-	-
- Activos no corrientes en venta	-	-	-
Fondos propios	1.911.965	1.689.240	13,2%
- Capital o fondos de dotación	-	-	-
- Emitido	-	-	-
- Pendiente de desembolso no exigido (-)	-	-	-
- Prima de emisión	-	-	-
- Reservas	1.642.556	1.473.719	11,5%
- Reservas (pérdidas) acumuladas	1.659.348	1.484.962	11,7%
- Remanente	-	-	-
- Reservas (pérdidas) de entidades valoradas por el método de la participación	(16.792)	(11.243)	49,4%
- Entidades asociadas	(7.883)	(8.983)	-12,2%
- Entidades multigrupo	(8.909)	(2.260)	294,2%
- Otros instrumentos de capital	-	-	-
- De instrumentos financieros compuestos	-	-	-
- Resto	-	-	-
- Menos: valores propios	-	-	-
- Cuotas participativas y fondos asociados	-	-	-
- Cuotas participativas	-	-	-
- Fondos de reservas de cuota partícipes	-	-	-
- Fondos de estabilización	-	-	-
- Resultado atribuido al Grupo	269.409	215.521	25,0%
- Menos: dividendos y retribuciones	-	-	-
TOTAL PATRIMONIO NETO	2.654.308	2.190.605	21,2%
TOTAL PATRIMONIO NETO Y PASIVO	50.822.482	40.903.995	24,2%
PROMEMORIA			
Riesgos contingentes	3.427.498	1.999.396	71,4%
- Garantías financieras	3.427.120	1.998.661	71,5%
- Activos afectados en obligaciones de terceros	-	-	-
- Otros riesgos contingentes	378	735	-48,6%
Compromisos contingentes	8.793.015	8.984.774	-2,1%
- Disponibles por terceros	7.957.573	7.243.359	9,9%
- Otros compromisos	835.442	1.741.415	-52,0%

CUENTAS DE RESULTADOS CONSOLIDADAS DEL GRUPO CAIXA CATALUNYA. 2005 y 2004

- Presentadas según la Circular 4/2004 del Banco de España

Miles de euros	2005	2004	Variación 2005/2004
Intereses y rendimientos asimilados	1.326.654	1.090.360	21,7%
Intereses y cargas asimiladas	724.102	551.794	31,2%
- Remuneración de capital con naturaleza de pasivo financiero	10.802	10.526	2,6%
- Otros	713.300	541.268	31,8%
Rendimiento de instrumentos de capital	39.831	33.107	20,3%
MARGEN DE INTERMEDIACIÓN	642.383	571.673	12,4%
Resultados de entidades valoradas por el método de la participación	40.415	35.572	13,6%
- Entidades asociadas	(298)	2.669	-111,2%
- Entidades multigrupo	40.713	32.903	23,7%
Comisiones percibidas	318.871	272.026	17,2%
Comisiones pagadas	52.134	44.786	16,4%
Actividades de seguros	24.509	20.310	20,7%
- Primas seguros y reaseguros cobrados	818.800	691.969	18,3%
- Primas de reaseguros pagados	-	-	-
- Prestaciones pagadas y otros gastos relacionados con seguros	672.613	612.480	9,8%
- Ingresos por reaseguros	2.783	1.996	39,4%
- Dotaciones netas a pasivos por contratos de seguros	203.240	131.971	54,0%
- Ingresos financieros	84.980	74.928	13,4%
- Gastos financieros	6.201	4.132	50,1%
Resultados de operaciones financieras (neto)	9.129	47.336	-80,7%
- Cartera de negociación	3.759	91.984	-95,9%
- Otros instrumentos financieros a valor razonable con cambios en pérdidas y ganancias	(4.425)	3.931	-212,6%
- Activos financieros disponibles para la venta	3.377	10.117	-66,6%
- Inversiones crediticias	1.340	-	-
- Otros	5.078	(58.696)	-108,7%
Diferencias de cambio	20.728	14.653	41,5%
MARGEN ORDINARIO	1.003.901	916.784	9,5%
Ventas e ingresos por prestación de servicios no financieros	473.944	457.498	3,6%
Coste de las ventas	416.519	388.803	7,1%
Otros productos de explotación	35.567	29.171	21,9%
Gastos de personal	349.874	338.191	3,5%
Otros gastos generales de administración	185.202	166.283	11,4%
Amortización	42.708	40.296	6,0%
- Activo material	36.269	36.044	0,6%
- Activo intangible	6.439	4.252	51,4%
Otras cargas de explotación	5.768	5.018	14,9%
MARGEN DE EXPLOTACIÓN	513.341	464.862	10,4%
Pérdidas por deterioro de activos (neto)	126.485	141.776	-10,8%
- Activos financieros disponibles para la venta	873	3.085	-71,7%
- Inversiones crediticias	125.319	140.402	-10,7%
- Cartera de inversión a vencimiento	-	1.710	-100,0%
- Activos no corrientes en venta	(71)	(3.834)	-98,1%
- Participaciones	-	-	-
- Activo material	-	49	-100,0%
- Fondos de comercio	364	364	0,0%
- Otros activos intangibles	-	-	-
- Resto de activos	-	-	-
Dotaciones a provisiones (neto)	28.919	15.882	82,1%
Ingresos financieros de actividades no financieras	18.238	12.355	47,6%
Gastos financieros de actividades no financieras	12.190	12.014	1,5%
Otras ganancias	11.806	12.298	-4,0%
- Ganancias por venta de activo material	2.535	310	717,7%
- Ganancias por venta de participaciones	1.196	-	-
- Otros conceptos	8.075	11.988	-32,6%
Otras pérdidas	8.720	9.581	-9,0%
- Pérdidas por venta de activo material	2.289	1.809	26,5%
- Pérdidas por venta de participaciones	807	-	-
- Otros conceptos	5.624	7.772	-27,6%
RESULTADO ANTES DE IMPUESTOS	367.071	310.262	18,3%
Impuesto sobre beneficios	90.488	79.118	14,4%
Dotación obligatoria a obras y fondos sociales	-	-	-
RESULTADO DE LA ACTIVIDAD ORDINARIA	276.583	231.144	19,7%
Resultado de operaciones interrumpidas (neto)	-	-	-
RESULTADO CONSOLIDADO DEL EJERCICIO	276.583	231.144	19,7%
Resultado atribuido a la minoría	7.174	15.623	-54,1%
RESULTADO ATRIBUIDO AL GRUPO	269.409	215.521	25,0%

ESTADOS DE CAMBIOS EN EL PATRIMONIO NETO CONSOLIDADO DEL GRUPO CAIXA CATALUNYA. 2005 y 2004

Miles de euros	2005	2004	Variación 2005/2004
Ingresos netos reconocidos directamente en el patrimonio neto	230.222	217.773	5,7%
- Activos financieros disponibles para la venta	229.951	217.767	5,6%
- Ganancias/pérdidas por valorización	353.771	335.026	5,6%
- Impuesto sobre beneficios	(123.820)	(117.259)	5,6%
- Coberturas de los flujos de efectivo	(20)	6	-433,3%
- Ganancias/pérdidas por valorización	(31)	9	-444,4%
- Impuesto sobre beneficios	11	(3)	-466,7%
- Diferencias de cambio	291	-	-
- Ganancias/pérdidas por conversión	448	-	-
- Impuesto sobre beneficios	(157)	-	-
Resultado consolidado del ejercicio	276.583	231.144	19,7%
- Resultado publicado	276.583	231.144	19,7%
Ingresos y gastos totales del ejercicio	506.805	448.917	12,9%
- Entidad dominante	499.631	433.294	15,3%
- Intereses minoritarios	7.174	15.623	-54,1%

ESTADOS DE FLUJOS DE EFECTIVO GENERADOS POR EL GRUPO CAIXA CATALUNYA EN LOS EJERCICIOS 2005 Y 2004

Miles de euros	2005	2004	Variación 2005/2004
1. Flujos de efectivo de las actividades de explotación			
Resultado del ejercicio	276.583	231.144	19,7%
Ajustes al resultado:	450.790	374.970	20,2%
- Amortización de activos materiales (+)	36.269	36.044	0,6%
- Amortización de activos intangibles (+)	6.439	4.252	51,4%
- Pérdida por deterioro de activos (neto) (+/-)	126.485	141.776	-10,8%
- Dotaciones netas a pasivos por contratos de seguros (+/-)	203.240	131.971	54,0%
- Dotaciones a provisiones (neto)	28.919	15.882	82,1%
- Ganancias/pérdidas por venta de activo material (+/-)	(246)	1.499	-116,4%
- Ganancias/pérdidas por venta de participaciones (+/-)	(389)	-	-
- Resultados de entidades valoradas por el método de la participación (neto de dividendos) (+/-)	(40.415)	(35.572)	13,6%
- Impuestos (+/-)	90.488	79.118	14,4%
Resultado ajustado	727.373	606.114	20,0%
(Aumento)/disminución neta de los activos de explotación	(9.506.600)	(6.308.534)	50,7%
- Cartera de negociación	(747.683)	(181.253)	312,5%
- Valores representativos de deuda	(1.045.393)	230.330	-553,9%
- Otros instrumentos de capital	(23.046)	(13.593)	69,5%
- Derivados de negociación	320.756	(397.990)	-180,6%
- Otros activos financieros a valor razonable con cambios en pérdidas y ganancias	(14.497)	(16.603)	-12,7%
- Valores representativos de deuda	(14.497)	(16.603)	-12,7%
- Activos financieros disponibles para la venta	(228.169)	(477.678)	-52,2%
- Valores representativos de deuda	(224.443)	(514.662)	-56,4%
- Otros instrumentos de capital	(3.726)	36.984	-110,1%
- Inversiones crediticias	(8.195.143)	(5.398.610)	51,8%
- Depósitos en entidades de crédito	(1.369.361)	(353.429)	287,5%
- Operaciones del mercado monetario a través de entidades de contrapartida	-	159.999	-100,0%
- Crédito a la clientela	(6.747.466)	(5.220.268)	29,3%
- Otros activos financieros	(78.316)	15.088	-619,1%
- Otros activos de explotación	(321.108)	(234.390)	37,0%
Aumento/(disminución) neta en los pasivos de explotación	8.783.642	5.491.709	59,9%
- Cartera de negociación	142.752	213.085	-33,0%
- Derivados de negociación	(305.883)	349.191	-187,6%
- Posiciones cortas de valores	448.635	(136.106)	-429,6%
- Pasivos financieros a coste amortizado	8.850.575	5.276.561	67,7%
- Depósitos de entidades de crédito	986.894	1.189.769	-17,1%
- Operaciones del mercado monetario a través de entidades de contrapartida	-	(524.997)	-
- Depósitos de la clientela	3.270.317	1.496.499	118,5%
- Débitos representados por valores negociables	4.528.770	3.105.034	45,9%
- Otros pasivos financieros	64.594	10.256	529,8%
- Otros pasivos de explotación	(209.685)	2.063	-10264,1%
Total flujos de efectivo netos de las actividades de explotación	4.415	(210.711)	-102,1%
2. Flujos de efectivo de las actividades de inversión			
Inversiones (-)	(72.317)	(179.388)	-59,7%
- Entidades multigrupo y asociadas	-	(76.566)	-
- Activos materiales	(51.489)	(77.974)	-34,0%
- Activos intangibles	(20.828)	(24.848)	-16,2%
Desinversiones (+)	43.536	35.272	23,4%
- Entidades multigrupo y asociadas	43.536	-	-
- Cartera de inversión a vencimiento	-	35.272	-100,0%
Total flujos de efectivo netos de las actividades de inversión	(28.781)	(144.116)	-80,0%
3. Flujos de efectivo de las actividades de financiación			
Emisión/amortización pasivos subordinados (+/-)	178.263	154.466	15,4%
Total flujos de efectivo neto de las actividades de financiación	181.844	145.188	25,2%
4. Efecto de las variaciones de los tipos de cambio en el efectivo o equivalentes	20.728	14.653	41,5%
5. Aumento/disminución neta del efectivo o equivalentes	178.206	(194.986)	-191,4%
Efectivo o equivalentes al inicio del ejercicio	335.129	530.115	-36,8%
Efectivo o equivalentes al final del ejercicio	513.335	335.129	53,2%

Las políticas contables utilizadas y las notas explicativas pueden consultarse en las Cuentas anuales auditadas de 2005 de Caixa Catalunya, disponibles en la web corporativa de la Entidad y en su domicilio social, así como en la

C.N.M.V., en el Banco de España y en la Conselleria d'Economia i Finances de la Generalitat de Catalunya.

11.2. ESTADOS FINANCIEROS

Los estados financieros de los ejercicios 2005 y 2004, individuales y consolidados, han sido depositados en la Comisión Nacional del Mercado de Valores y remitidos al Banco de España.

11.3. AUDITORÍA DE LA INFORMACIÓN FINANCIERA HISTÓRICA ANUAL

11.3.1. Las cuentas anuales del ejercicio 2005 son las primeras que Caixa Catalunya prepara aplicando la Circular 4/2004, de Banco de España.

Los datos referidos al ejercicio 2004 que se presentan en las cuentas anuales del ejercicio 2005 no constituyen las cuentas anuales del ejercicio 2004, dado que difieren de los contenidos en las cuentas anuales de dicho ejercicio, que fueron elaboradas conforme a los principios y normas contables entonces vigentes (Circular 4/1991, del Banco de España) y aprobadas por la Asamblea General de Caixa Catalunya en su reunión celebrada el 16 de marzo de 2005.

Con fecha 16 de febrero de 2005, Deloitte emitió su informe de auditoría acerca de las cuentas anuales del ejercicio 2004, formuladas conforme a los principios y normas contables vigentes en dicho ejercicio, expresando una opinión favorable a las mismas.

11.3.2. No aplicable.

11.3.3. No aplicable.

11.4. EDAD DE LA INFORMACIÓN FINANCIERA MÁS RECIENTE

11.4.1. La última información financiera auditada, que se refiere al ejercicio finalizado el 31 de diciembre de 2005, no excede, por tanto, en más de 18 meses a la fecha del presente Documento de Registro.

11.5. INFORMACIÓN INTERMEDIA Y DEMÁS INFORMACIÓN FINANCIERA

11.5.1. Se adjunta a continuación el Balance público, Cuenta de Pérdidas y Ganancias y Estado de cambios en el Patrimonio Neto de Caixa Catalunya a 31 de marzo de 2006. Dicha información financiera no ha sido auditada. A la fecha presente, no se dispone de la información financiera consolidada.

BALANCE PÚBLICO DE CAIXA D'ESTALVIS DE CATALUNYA		Fecha: 31-03-2006
ACTIVO		(Miles de euros)
1. CAJA Y DEPÓSITOS EN BANCOS CENTRALES	304.175
2. CARTERA DE NEGOCIACIÓN	4.049.678
2.1. Depósitos en entidades de crédito	-
2.2. Operaciones del mercado monetario a través de entidades de contrapartida	-
2.3. Crédito a la clientela	-
2.4. Valores representativos de deuda	3.574.238
2.5. Otros instrumentos de capital	49.887
2.6. Derivados de negociación	425.553
<i>Pro-memoria: Prestados o en garantía</i>	686.918
3. OTROS ACTIVOS FINANCIEROS A VALOR RAZONABLE CON CAMBIOS EN PÉRDIDAS Y GANANCIAS	216.076
3.1. Depósitos en entidades de crédito	-
3.2. Operaciones del mercado monetario a través de entidades de contrapartida	-
3.3. Crédito a la clientela	-
3.4. Valores representativos de deuda	216.076
3.5. Otros instrumentos de capital	-
<i>Pro-memoria: Prestados o en garantía</i>	-
4. ACTIVOS FINANCIEROS DISPONIBLES PARA LA VENTA	1.728.610
4.1. Valores representativos de deuda	66.768
4.2. Otros instrumentos de capital	1.661.843
<i>Pro-memoria: Prestados o en garantía</i>	-
5. INVERSIONES CREDITICIAS	42.464.322
5.1. Depósitos en entidades de crédito	8.931.726
5.2. Operaciones del mercado monetario a través de entidades de contrapartida	-
5.3. Crédito a la clientela	33.411.315
5.4. Valores representativos de deuda	-
5.5. Otros activos financieros	121.280
<i>Pro-memoria: Prestados o en garantía</i>	7.541.166
6. CARTERA DE INVERSIÓN A VENCIMIENTO	-
<i>Pro-memoria: Prestados o en garantía</i>	-
9. AJUSTES A ACTIVOS FINANCIEROS POR MACRO-COBERTURAS	-
10.DERIVADOS DE COBERTURA	131.613
11.ACTIVOS NO CORRIENTES EN VENTA	142
11.1. Depósitos en entidades de crédito	-
11.2. Crédito a la clientela	-
11.3. Valores representativos de deuda	-
11.4. Instrumentos de capital	-
11.5. Activo material	142
11.6. Resto de activos	-
12 .PARTICIPACIONES	624.536
12.1. Entidades asociadas	149.388
12.2. Entidades multigrupo	715
12.3. Entidades del grupo	474.433
13.CONTRATOS DE SEGUROS VINCULADOS A PENSIONES	303.259
15.ACTIVO MATERIAL	981.773
15.1. De uso propio	836.563
15.2. Inversiones inmobiliarias	55.704
15.3. Otros activos cedidos en arrendamiento operativo	-
15.4. Afecto a la Obra social	89.506
<i>Pro-memoria: Adquirido en arrendamiento financiero</i>	-
16.ACTIVO INTANGIBLE	23.169
16.1. Fondo de comercio	-
16.2. Otro activo intangible	23.169
17.ACTIVOS FISCALES	255.093
17.1. Corrientes	5.418
17.2. Diferidos	249.675
18.PERIODIFICACIONES	25.000
19.OTROS ACTIVOS	6.110
TOTAL ACTIVO	51.113.556

PASIVO Y PATRIMONIO NETO

PASIVO		
1. CARTERA DE NEGOCIACIÓN		1.768.920
1.1. Depósitos de entidades de crédito		-
1.2. Operaciones del mercado monetario a través de entidades de		-
1.3. Depósitos de la clientela		-
1.4. Débitos representados por valores negociables		-
1.5. Derivados de negociación		471.577
1.6. Posiciones cortas de valores		1.297.342
2. OTROS PASIVOS FINANCIEROS A VALOR RAZONABLE CON CAMBIOS EN PÉRDIDAS Y GANANCIAS		-
2.1. Depósitos de entidades de crédito		-
2.2. Depósitos de la clientela		-
2.3. Débitos representados por valores negociables		-
3. PASIVOS FINANCIEROS A VALOR RAZONABLE CON CAMBIOS EN PATRIMONIO NETO		-
3.1. Depósitos de entidades de crédito		-
3.2. Depósitos de la clientela		-
3.3. Débitos representados por valores negociables		-
4. PASIVOS FINANCIEROS A COSTE AMORTIZADO		45.753.421
4.1. Depósitos de bancos centrales		-
4.2. Depósitos de entidades de crédito		9.117.892
4.3. Operaciones del mercado monetario a través de entidades de contrapartida ..		-
4.4. Depósitos de la clientela		27.468.674
4.5. Débitos representados por valores negociables		7.398.635
4.6. Pasivos subordinados		1.504.096
4.7. Otros pasivos financieros		264.124
10. AJUSTES A PASIVOS FINANCIEROS POR MACRO-COBERTURAS		-
11. DERIVADOS DE COBERTURA		136.785
12. PASIVOS ASOCIADOS CON ACTIVOS NO CORRIENTES EN VENTA		-
12.1. Depósitos de la clientela		-
12.2. Resto de pasivos		-
14. PROVISIONES		323.699
14.1. Fondos para pensiones y obligaciones similares		243.026
14.2. Provisiones para impuestos		36.147
14.3. Provisiones para riesgos y compromisos contingentes		28.821
14.4. Otras provisiones		15.706
15. PASIVOS FISCALES		503.667
15.1. Corrientes		37.165
15.2. Diferidos		466.502
16. PERIODIFICACIONES		72.180
17. OTROS PASIVOS		178.749
17.1. Fondo Obra social		160.424
17.2. Resto		18.325
18. CAPITAL CON NATURALEZA DE PASIVO FINANCIERO		-
TOTAL PASIVO		48.737.421

PATRIMONIO NETO

2. AJUSTES POR VALORACIÓN	562.530
2.1. Activos financieros disponibles para la venta	562.516
2.2. Pasivos financieros a valor razonable con cambios en el patrimonio neto	-
2.3. Coberturas de los flujos de efectivo	-
2.4. Coberturas de inversiones netas en negocios en el extranjero	-
2.5. Diferencias de cambio	14
2.6. Activos no corrientes en venta	-
3. FONDOS PROPIOS	1.813.605
3.1. Capital o fondo de dotación	-
3.1.1. Emitido	-
3.1.2. Pendiente de desembolso no exigido (-)	-
3.2. Prima de emisión	-
3.3. Reservas	1.697.831
3.3.1. Reservas (pérdidas) acumuladas	1.697.831
3.3.2. Remanente	-
3.4. Otros instrumentos de capital	-
3.4.1. De instrumentos financieros compuestos	-
3.4.2. Resto	-
3.5. <i>Menos: Valores propios</i>	-
3.6. Cuotas participativas y fondos asociados (Cajas de Ahorros)	-
3.6.1. Cuotas participativas	-
3.6.2. Fondo de reservas de cuotaparticipes	-
3.6.3. Fondo de estabilización	-
3.7. Resultado del ejercicio	115.774
3.8. <i>Menos: Dividendos y retribuciones</i>	-
TOTAL PATRIMONIO NETO	2.376.135
TOTAL PATRIMONIO NETO Y PASIVO	51.113.556

PRO-MEMORIA

1. RIESGOS CONTINGENTES	5.978.574
1.1. Garantías financieras	5.978.191
1.2. Activos afectos a obligaciones de terceros	-
1.3. Otros riesgos contingentes	384
2. COMPROMISOS CONTINGENTES	10.350.901
2.1. Disponibles por terceros	9.392.600
2.2. Otros compromisos	958.301

CUENTA DE PÉRDIDAS Y GANANCIAS PÚBLICA DE CAIXA D'ESTALVIS DE CATALUNYA Fecha: 31-03-2006

	(Miles de euros)
1. INTERESES Y RENDIMIENTOS ASIMILADOS	385.962
2. INTERESES Y CARGAS ASIMILADAS	241.297
2.1. Remuneración de capital con naturaleza de pasivo financiero	-
2.2. Otros	241.297
3. RENDIMIENTO DE INSTRUMENTOS DE CAPITAL	31.430
3.1. Participaciones en entidades asociadas	-
3.2. Participaciones en entidades multigrupo	-
3.3. Participaciones en entidades del grupo	27.048
3.4. Otros instrumentos de capital	4.382
A) MARGEN DE INTERMEDIACIÓN	176.095
5. COMISIONES PERCIBIDAS	76.487
6. COMISIONES PAGADAS	10.792
8. RESULTADOS DE OPERACIONES FINANCIERAS (NETO)	87.999
8.1. Cartera de negociación	-1.678
8.2. Otros instrumentos financieros a valor razonable con cambios en pérdidas y ganancias	-2.454
8.3. Activos financieros disponibles para la venta	94.433
8.4. Inversiones crediticias	-997
8.5. Otros	-1.305
9. DIFERENCIAS DE CAMBIO (NETO)	4.960
B) MARGEN ORDINARIO	334.749
12. OTROS PRODUCTOS DE EXPLOTACIÓN	8.982
13. GASTOS DE PERSONAL	86.460
14. OTROS GASTOS GENERALES DE ADMINISTRACIÓN	45.259
15. AMORTIZACIÓN	10.125
15.1. Activo material	8.599
15.2. Activo intangible	1.526
16. OTRAS CARGAS DE EXPLOTACIÓN	1.627
C) MARGEN DE EXPLOTACIÓN	200.261
17. PÉRDIDAS POR DETERIORO DE ACTIVOS (NETO)	46.837
17.1. Activos financieros disponibles para la venta	-362
17.2. Inversiones crediticias	46.960
17.3. Cartera de inversión a vencimiento	-
17.4. Activos no corrientes en venta	-
17.5. Participaciones	240
17.6. Activo material	-
17.7. Fondo de comercio	-
17.8. Otro activo intangible	-
17.9. Resto de activos	-
18. DOTACIONES A PROVISIONES (NETO)	1.486
21. OTRAS GANANCIAS	2.456
21.1. Ganancias por venta de activo material	258
21.2. Ganancias por venta de participaciones	-
21.3. Otros conceptos	2.198
22. OTRAS PÉRDIDAS	1.435
22.1. Pérdidas por venta de activo material	474
22.2. Pérdidas por venta de participaciones	-
22.3. Otros conceptos	960
D) RESULTADO ANTES DE IMPUESTOS	152.959
23. IMPUESTO SOBRE BENEFICIOS	37.186
24. DOTACIÓN OBLIGATORIA A OBRAS Y FONDOS SOCIALES	-
E) RESULTADO DE LA ACTIVIDAD ORDINARIA	115.774
25. RESULTADO DE OPERACIONES INTERRUMPIDAS (NETO)	-
F) RESULTADO DEL EJERCICIO	115.774

ESTADO DE CAMBIOS EN EL PATRIMONIO NETO DE CAIXA D'ESTALVIS DE CATALUNYA

Fecha: 31-03-2006

(Miles de euros)

1. INGRESOS NETOS RECONOCIDOS DIRECTAMENTE EN EL PATRIMONIO NETO	-72.585
1.1. Activos financieros disponibles para la venta	-72.308
1.1.1. Ganancias/Pérdidas por valoración	-111.244
1.1.2. Importes transferidos a la cuenta de pérdidas y ganancias	-
1.1.3. Impuesto sobre beneficios	38.936
1.1.4. Reclasificaciones	-
1.2. Pasivos financieros a valor razonable con cambios en el patrimonio neto	-
1.2.1. Ganancias/Pérdidas por valoración	-
1.2.2. Importes transferidos a la cuenta de pérdidas y ganancias	-
1.2.3. Impuesto sobre beneficios	-
1.2.4. Reclasificaciones	-
1.3. Coberturas de los flujos de efectivo	-
1.3.1. Ganancias/Pérdidas por valoración	-
1.3.2. Importes transferidos a la cuenta de pérdidas y ganancias	-
1.3.3. Importes transferidos al valor contable inicial de las partidas cubiertas	-
1.3.4. Impuesto sobre beneficios	-
1.3.5. Reclasificaciones	-
1.4. Coberturas de inversiones netas en negocios en el extranjero	-
1.4.1. Ganancias/Pérdidas por valoración	-
1.4.2. Importes transferidos a la cuenta de pérdidas y ganancias	-
1.4.3. Impuesto sobre beneficios	-
1.4.4. Reclasificaciones	-
1.5. Diferencias de cambio	-277
1.5.1. Ganancias/Pérdidas por conversión	-427
1.5.2. Importes transferidos a la cuenta de pérdidas y ganancias	-
1.5.3. Impuesto sobre beneficios	150
1.5.4. Reclasificaciones	-
1.6. Activos no corrientes en venta	-
1.6.1. Ganancias por valoración	-
1.6.2. Importes transferidos a la cuenta de pérdidas y ganancias	-
1.6.3. Impuesto sobre beneficios	-
1.6.4. Reclasificaciones	-
2. RESULTADO DEL EJERCICIO	115.774
2.1. Resultado publicado	115.774
2.2. Ajustes por cambios de criterio contable *	-
2.3. Ajustes por errores *	-
3. INGRESOS Y GASTOS TOTALES DEL EJERCICIO	43.189
PRO-MEMORIA: AJUSTES EN EL PATRIMONIO NETO IMPUTABLES A PERIODOS ANTERIORES	-
Por cambios en criterios contables	-
- Fondos propios	-
- Ajustes por valoración	-
Por errores	-
- Fondos propios	-
- Ajustes por valoración	-

* Estas partidas se utilizarán exclusivamente cuando en los periodos comparativos para los que se publiquen datos de la cuenta de pérdidas y ganancias se hubiesen realizado ajustes por errores o cambios de criterio contable.

11.5.2. No aplicable

11.6. PROCEDIMIENTOS JUDICIALES Y ARBITRAJES

No existe procedimiento gubernamental, legal o de arbitraje que pueda tener o haya tenido en el pasado reciente efectos significativos en el emisor y/o en la posición o rentabilidad financiera del grupo.

11.7. CAMBIO SIGNIFICATIVO EN LA POSICIÓN FINANCIERA DEL EMISOR

Desde de finales del 2005, último año del que se ha publicado información financiera auditada, no se ha producido ningún cambio significativo en la posición financiera del grupo.

12 CONTRATOS IMPORTANTES

Caixa Catalunya no tiene formalizados contratos importantes al margen de su actividad corriente que puedan dar lugar para cualquier miembro del grupo a una obligación o un derecho que afecten negativamente a la capacidad del emisor de cumplir su compromiso con los tenedores de valores con respecto a los valores emitidos.

13 INFORMACIÓN DE TERCEROS, DECLARACIONES DE EXPERTOS Y DECLARACIONES DE INTERÉS

En este Documento de Registro no se incluyen informaciones de terceros, declaraciones de expertos ni declaraciones de interés.

14 DOCUMENTOS PRESENTADOS

En caso necesario, pueden consultarse, durante el periodo de validez de este Documento de Registro, los siguientes documentos (o copias de los mismos):

a) Caixa d'Estalvis de Catalunya fue fundada por acuerdo de la Excma. Diputación Provincial de Barcelona en fecha 26 de octubre de 1926. Los Estatutos sociales fueron adaptados mediante escritura pública autorizada por el notario de Barcelona D. Luis Roca-Sastre Muncunill en fecha 16 de junio de 1992, protocolo número 1720, debidamente inscrita en el Registro Mercantil de Barcelona, donde pueden consultarse las inscripciones correspondientes.

Los Estatutos sociales vigentes pueden ser consultados en el domicilio social de Caixa Catalunya, en la Conselleria d'Economia i Finances de la Generalitat de Catalunya y en el Banco de España, así como en la Comisión Nacional del Mercado de Valores.

b) Asimismo, la información financiera histórica auditada de Caixa Catalunya y de su grupo de los dos ejercicios que preceden la publicación de este Documento de Registro se puede examinar tanto en el domicilio social de Caixa Catalunya como en su web institucional (www.caixacatalunya.es), así como en la C.N.M.V., en el Banco de España y en la Conselleria d'Economia i Finances de la Generalitat de Catalunya.

Barcelona, 24 de abril de 2006

Firmado en nombre y representación del Emisor:

Josep M. Loza Xuriach
Director General