

**ALTAN IV GLOBAL, IICIICIL**

Nº Registro CNMV: 46

Informe Semestral del Segundo Semestre 2024

**Gestora:** ALTAMAR PRIVATE EQUITY, S.G.I.I.C., S.A.**Depositario:** BNP PARIBAS S.A., SUCURSAL EN ESPAÑA**Auditor:** PriceWaterhouseCoopers**Grupo Gestora:** ALTAMAR PRIVATE EQUITY**Grupo Depositario:** BANQUE NATIONALE DE PARIS, S.A.**Rating Depositario:** A+

El presente informe, junto con los últimos informes periódicos, se encuentran disponibles por medios telemáticos en [www.altamarcapital.com](http://www.altamarcapital.com).

La Entidad Gestora atenderá las consultas de los clientes, relacionadas con las IIC gestionadas en:

**Dirección****Correo Electrónico**[altamarcapital@altamarcapital.com](mailto:altamarcapital@altamarcapital.com)

Asimismo cuenta con un departamento o servicio de atención al cliente encargado de resolver las quejas y reclamaciones. La CNMV también pone a su disposición la Oficina de Atención al Inversor (902 149 200, e-mail: [inversores@cnmv.es](mailto:inversores@cnmv.es)).

**INFORMACIÓN FONDO**

Fecha de registro: 17/02/2017

**1. Política de inversión y divisa de denominación****Categoría**

Tipo de fondo: Fondo de IIC de Inversión Libre Vocación inversora: GLOBAL Perfil de Riesgo: Medio

**Descripción general**

Política de inversión: Política de inversión: El objetivo es lograr rentabilidades significativas a medio y largo plazo mediante la inversión en una cartera diversificada de fondos e instituciones especializados en inversiones en el sector inmobiliario.

**Operativa en instrumentos derivados**

Una información más detallada sobre la política de inversión del Fondo se puede encontrar en su folleto informativo.

**Divisa de denominación** EUR**2. Datos económicos****2.1.a) Datos generales**

Cuando no exista información disponible las correspondientes celdas aparecerán en blanco

**Participaciones, partícipes y patrimonio**

CLASE	Nº de participaciones a fin periodo	Nº de partícipes a fin periodo	Divisa	Beneficios brutos distribuidos por participación (periodo)	Inversión mínima	Distribuye dividendos	Patrimonio (en miles)			
							A final del periodo	Diciembre 2023	Diciembre 2022	Diciembre 2021

CLASE	Nº de participaciones a fin periodo	Nº de partícipes a fin periodo	Divisa	Beneficios brutos distribuidos por participación (periodo actual)	Inversión mínima	Distribuye dividendos	Patrimonio (en miles)			
							A final del periodo	Diciembre 2023	Diciembre 2022	Diciembre 2021
CLASE A	72.716,70	47	EUR	0,00	2500000	NO	85.061	78.790	79.297	70.114
CLASE B	200.683,24	1.306	EUR	0,00	150000	NO	216.204	212.636	203.301	155.782
CLASE C	20.400,67	29	EUR	0,00	23000000	NO	26.650	24.676	24.371	21.524

#### Valor liquidativo (\*)

CLASE	Divisa	Último valor liquidativo estimado		Último valor liquidativo definitivo			Valor liquidativo definitivo		
		Fecha	Importe	Fecha	Importe	Estimación que se realizó	2023	2022	20__
CLASE A	EUR			30-09-2024	1.169,7582		1.209,6422	1.287,6588	
CLASE B	EUR			30-09-2024	1.077,3386		1.119,3559	1.200,5591	
CLASE C	EUR			30-09-2024	1.306,3264		1.344,7926	1.403,2115	

Nota: En el caso de IIC cuyo valor liquidativo no se determine diariamente, los datos se refieren al último disponible.

(\*)El valor liquidativo y, por tanto, su rentabilidad no recogen el efecto derivado del cargo individual al partícipe de la comisión de gestión sobre resultados:)

#### Comisiones aplicadas en el período, sobre patrimonio medio

CLASE	Sist. Imputac.	Comisión de gestión						Comisión de depositario			
		% efectivamente cobrado						Base de cálculo	% efectivamente cobrado		Base de cálculo
		Periodo			Acumulada				Periodo	Acumulada	
		s/patrimonio	s/resultados	Total	s/patrimonio	s/resultados	Total				
CLASE A	al fondo	0,45	0,00	0,45	0,90	0,00	0,90	mixta	0,04	0,07	Patrimonio
CLASE B	al fondo	0,68	0,00	0,68	1,35	0,00	1,35	mixta	0,04	0,07	Patrimonio
CLASE C	al fondo	0,25	0,00	0,25	0,50	0,00	0,50	mixta	0,04	0,07	Patrimonio

El sistema de imputación de la comisión sobre resultados es fondo

## 2.2 Comportamiento

Cuando no exista información disponible las correspondientes celdas aparecerán en blanco

### CLASE A .Divisa EUR

#### Rentabilidad (% sin anualizar)

Acumulado 2024		Anual			
Con último VL estimado	Con último VL definitivo	2023	2022	2021	2019
	-3,30	-6,06	6,89	20,10	6,91

El último VL definitivo es de fecha: 30-09-2024

La periodicidad de cálculo del valor liquidativo es trimestral

Recuerde que rentabilidades pasadas no presuponen rentabilidades futuras. Sólo se informa si se ha mantenido una política de inversión homogénea en el período.

Medidas de riesgo (%)	Acumulado o año t actual	Trimestral			Anual				
		Último trim (0)	Trim-1	Trim-2	Trim-3	Año t-1	Año t-2	Año t-3	Año t-5
Volatilidad(i) de:									
Valor liquidativo									
VaR histórico del valor liquidativo(ii)									

(i) Volatilidad histórica: Indica el riesgo de un valor en un periodo, a mayor volatilidad mayor riesgo. A modo comparativo se ofrece la volatilidad de la Letra del Tesoro a 1 año o (del índice de referencia si existe en folleto). Sólo se informa de la volatilidad para los períodos con política de inversión homogénea.

(ii) VaR histórico del valor liquidativo: Indica lo máximo que se puede perder, con un nivel de confianza del 99%, en el plazo de 1 mes, si se repitiese el comportamiento de la IIC de los últimos 5 años. El dato es a finales del periodo de referencia.

Gastos (% s/ patrimonio medio)	Acumulado 2024	Anual			
		2023	2022	2021	2019
Ratio total de gastos (iv)	1,09	1,23	1,44	1,85	4,35

(iv) Incluye los gastos directos soportados en el periodo de referencia: comisión de gestión sobre patrimonio, comisión de depositario, auditoría, servicios bancarios (salvo gastos de financiación), y resto de gastos de gestión corriente, en términos de porcentaje sobre patrimonio medio del periodo. En el caso de fondos/compartimentos que invierten más de un 10% de su patrimonio en otras IIC se incluyen también los gastos soportados indirectamente, derivados de esas inversiones, que incluyen las comisiones de suscripción y de reembolso. Este ratio no incluye la comisión de gestión sobre resultados ni los costes de transacción por la compraventa de valores.

En el caso de inversiones en IIC que no calculan su ratio de gastos, éste se ha estimado para incorporarlo en el ratio de gastos.

### Evolución del valor liquidativo últimos 5 años

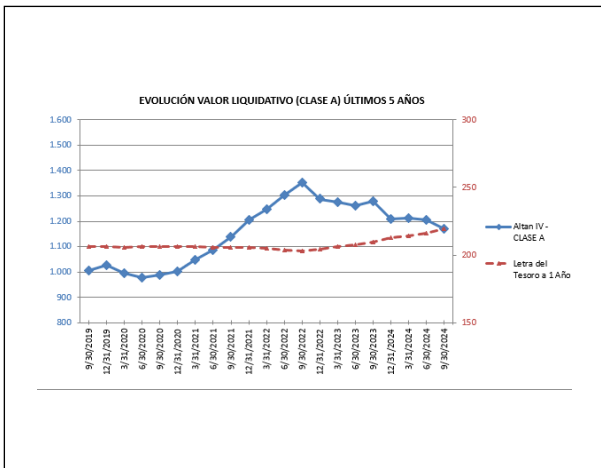

### Rentabilidad semestral de los últimos 5 años

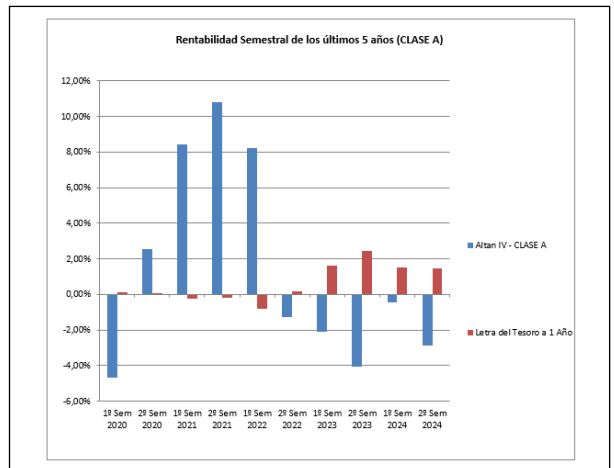

## CLASE B .Divisa EUR

### Rentabilidad (% sin anualizar)

Acumulado 2024		Anual			
Con último VL estimado	Con último VL definitivo	2023	2022	2021	2019
	-3,75	-6,76	7,12	20,47	5,45

El último VL definitivo es de fecha: 30-09-2024

La periodicidad de cálculo del valor liquidativo es trimestral

Recuerde que rentabilidades pasadas no presuponen rentabilidades futuras. Sólo se informa si se ha mantenido una política de inversión homogénea en el período.

Medidas de riesgo (%)	Acumulad o año t actual	Trimestral				Anual			
		Último trim (0)	Trim-1	Trim-2	Trim-3	Año t-1	Año t-2	Año t-3	Año t-5
Volatilidad(i) de:									
Valor liquidativo									
VaR histórico del valor liquidativo(ii)									

(i) Volatilidad histórica: Indica el riesgo de un valor en un periodo, a mayor volatilidad mayor riesgo. A modo comparativo se ofrece la volatilidad de la Letra del Tesoro a 1 año o (del índice de referencia si existe en folleto). Sólo se informa de la volatilidad para los períodos con política de inversión homogénea.

(ii) VaR histórico del valor liquidativo: Indica lo máximo que se puede perder, con un nivel de confianza del 99%, en el plazo de 1 mes, si se repitiese el comportamiento de la IIC de los últimos 5 años. El dato es a finales del periodo de referencia.

Gastos (% s/ patrimonio medio)	Acumulado 2024	Anual			
		2023	2022	2021	2019
Ratio total de gastos (iv)	1,64	1,69	2,02	2,65	4,65

(iv) Incluye los gastos directos soportados en el periodo de referencia: comisión de gestión sobre patrimonio, comisión de depositario, auditoría, servicios bancarios (salvo gastos de financiación), y resto de gastos de gestión corriente, en términos de porcentaje sobre patrimonio medio del periodo. En el caso de fondos/compartimentos que invierten más de un 10% de su patrimonio en otras IIC se incluyen también los gastos soportados indirectamente, derivados de esas inversiones, que incluyen las comisiones de suscripción y de reembolso. Este ratio no incluye la comisión de gestión sobre resultados ni los costes de transacción por la compraventa de valores.

En el caso de inversiones en IIC que no calculan su ratio de gastos, éste se ha estimado para incorporarlo en el ratio de gastos.

### Evolución del valor liquidativo últimos 5 años

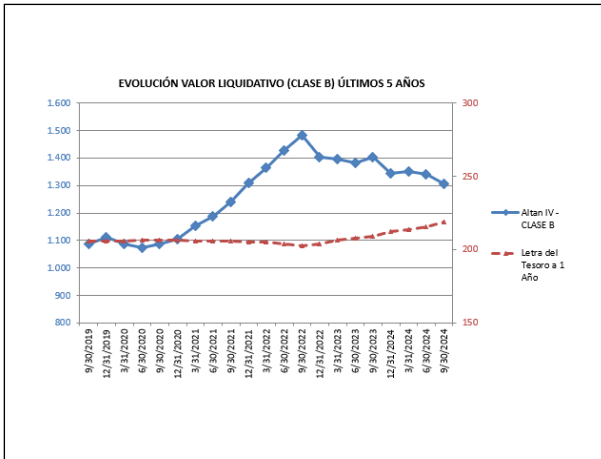

### Rentabilidad semestral de los últimos 5 años

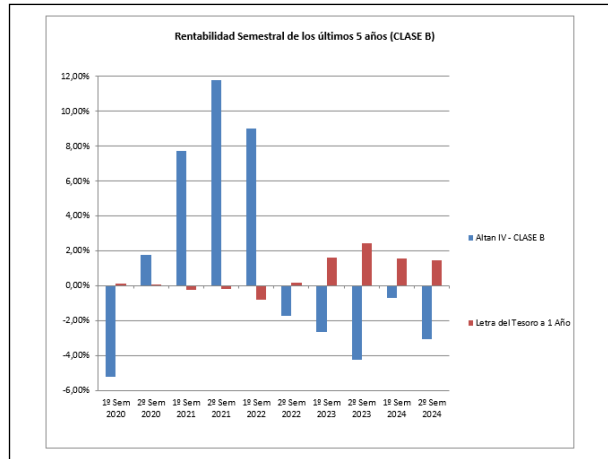

## CLASE C .Divisa EUR

### Rentabilidad (% sin anualizar)

Acumulado 2024		Anual			
Con último VL estimado	Con último VL definitivo	2023	2022	2021	2019
	-2,86	-4,16	7,17	18,46	11,24

El último VL definitivo es de fecha: 30-09-2024

La periodicidad de cálculo del valor liquidativo es trimestral

Recuerde que rentabilidades pasadas no presuponen rentabilidades futuras. Sólo se informa si se ha mantenido una política de inversión homogénea en el período.

Medidas de riesgo (%)	Acumulad o año t actual	Trimestral				Anual			
		Último trim (0)	Trim-1	Trim-2	Trim-3	Año t-1	Año t-2	Año t-3	Año t-5
Volatilidad(i) de:									
Valor liquidativo									
VaR histórico del valor liquidativo(ii)									

(i) Volatilidad histórica: Indica el riesgo de un valor en un periodo, a mayor volatilidad mayor riesgo. A modo comparativo se ofrece la volatilidad de la Letra del Tesoro a 1 año o (del índice de referencia si existe en folleto). Sólo se informa de la volatilidad para los períodos con política de inversión homogénea.

(ii) VaR histórico del valor liquidativo: Indica lo máximo que se puede perder, con un nivel de confianza del 99%, en el plazo de 1 mes, si se repitiese el comportamiento de la IIC de los últimos 5 años. El dato es a finales del periodo de referencia.

Gastos (% s/ patrimonio medio)	Acumulado 2024	Anual			
		2023	2022	2021	2019
Ratio total de gastos (iv)	0,63	0,76	0,96	1,13	2,26

(iv) Incluye los gastos directos soportados en el periodo de referencia: comisión de gestión sobre patrimonio, comisión de depositario, auditoría, servicios bancarios (salvo gastos de financiación), y resto de gastos de gestión corriente, en términos de porcentaje sobre patrimonio medio del periodo. En el caso de fondos/compartimentos que invierten más de un 10% de su patrimonio en otras IIC se incluyen también los gastos soportados indirectamente, derivados de esas inversiones, que incluyen las comisiones de suscripción y de reembolso. Este ratio no incluye la comisión de gestión sobre resultados ni los costes de transacción por la compraventa de valores.

En el caso de inversiones en IIC que no calculan su ratio de gastos, éste se ha estimado para incorporarlo en el ratio de gastos.

### Evolución del valor liquidativo últimos 5 años

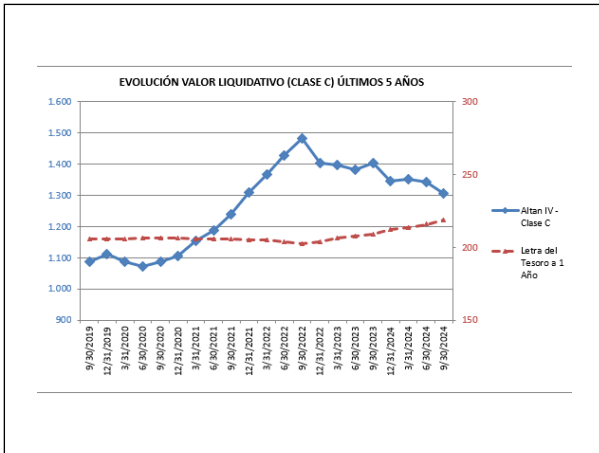

### Rentabilidad semestral de los últimos 5 años

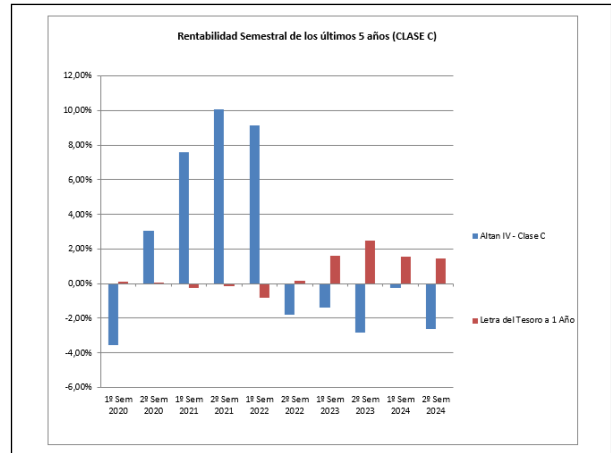

### 2.3 Distribución del patrimonio al cierre del período (Importes en miles de EUR)

Distribución del patrimonio	Fin periodo actual		Fin periodo anterior	
	Importe	% sobre patrimonio	Importe	% sobre patrimonio
(+) INVERSIONES FINANCIERAS	323.188	98,56	323.960	96,68
* Cartera interior	7.170	2,19	7.838	2,34
* Cartera exterior	316.019	96,37	316.122	94,34
* Intereses de la cartera de inversión	0	0,00	0	0,00
* Inversiones dudosas, morosas o en litigio	0	0,00	0	0,00
(+) LIQUIDEZ (TESORERÍA)	3.299	1,01	10.008	2,99
(+/-) RESTO	1.427	0,44	1.112	0,33
<b>TOTAL PATRIMONIO</b>	<b>327.915</b>	<b>100,00 %</b>	<b>335.080</b>	<b>100,00 %</b>

Notas:

El período se refiere al trimestre o semestre, según sea el caso.

Las inversiones financieras se informan a valor e estimado de realización.

### 2.4 Estado de variación patrimonial

	% sobre patrimonio medio			% variación respecto fin periodo anterior
	Variación del período actual	Variación del período anterior	Variación acumulada anual	
PATRIMONIO FIN PERIODO ANTERIOR (miles de EUR)	335.080	333.883	316.103	
± Suscripciones/ reembolsos (neto)	5.848.113,90	18.091.050,00	23.939.163,90	-67,67
- Beneficios brutos distribuidos	0,00	0,00	0,00	0,00
± Rendimientos netos	-13.013.726,78	-16.893.609,03	-12.127.328,24	-22,97
(+) Rendimientos de gestión	-10.654.049,31	-15.005.519,69	-8.589.043,07	-29,00
+ Intereses				
+ Dividendos				
± Resultados en renta fija (realizadas o no)				
± Resultados en renta variable (realizadas o no)				
± Resultados en depósitos (realizadas o no)				
± Resultado en derivados (realizadas o no)				
± Resultado en IIC (realizadas o no)				
± Otros resultados				
± Otros rendimientos				
(-) Gastos repercutidos	-2.450.607,67	-2.223.247,81	-3.647.478,87	10,23



	% sobre patrimonio medio			% variación respecto fin periodo anterior
	Variación del período actual	Variación del período anterior	Variación acumulada anual	
- Comisión de gestión	-2.120.679,25	-2.123.600,17	-3.175.224,67	-0,14
- Comisión de depositario				
- Gastos de financiación	-24.713,89	-18.390,40	-32.084,68	34,38
- Gastos por servicios exteriores				
- Otros gastos de gestión corriente				
- Otros gastos repercutidos	-305.214,53	-81.257,24	-440.169,52	275,62
(+) Ingresos	90.930,20	335.158,47	109.193,70	-72,87
+ Comisiones de descuento a favor de la IIC				
+ Comisiones retrocedidas				
+ Otros ingresos				
<b>PATRIMONIO FIN PERIODO ACTUAL (miles de EUR)</b>	<b>327.915</b>	<b>335.080</b>	<b>327.915</b>	

Nota: El período se refiere al trimestre o semestre, según sea el caso.

### 3. Inversiones financieras

Altan IV Global, IICIICIL (en adelante, el "Fondo" o "Altan IV") fue aprobado por la Dirección General de Entidades de la CNMV el 6 de febrero de 2017 e inscrito en el Registro Oficial de la CNMV el 17 de febrero de 2017.

Por tanto, la cartera de inversiones del Fondo a 30 de septiembre de 2024 está representada por compromisos de inversión en 5 fondos globales, 2 fondos enfocados en Estados Unidos, 11 fondos paneuropeos, 2 enfocados en los Países Nórdicos, 4 fondos panasiáticos, un fondo en secundario, y 19 coinversiones: en Francia, Latinoamérica, 6 en Estados Unidos, Italia, una paneuropea, una canadiense, una asiática, dos en Alemania, una en Holanda y las cuatro últimas en España respectivamente.

El importe total acumulado de dichos compromisos de inversión asciende a aproximadamente €455,75 millones (125,86% del Patrimonio Total Comprometido).

Por su parte, desde el inicio de su actividad hasta septiembre de 2024, Altan IV ha desembolsado en inversiones y gastos en fondos subyacentes un total de 389,3€ millones (85,42% del Compromiso de Inversión). De dicho importe 7,43€ millones corresponden a desembolsos realizados en el tercer trimestre del año.

En cuanto a las distribuciones, desde el inicio de su actividad hasta septiembre de 2024, el Fondo ha recibido por parte de los fondos subyacentes en cartera un total de 122,98€ millones en distribuciones. De dicho importe, 2,79€ millones corresponden a distribuciones realizadas durante el tercer trimestre del año.

Cumpliendo con la Circular 3/2008, las inversiones están valoradas al Valor de Mercado o Valor Razonable. Dicho valor resulta de corregir el Coste de Adquisición con las variaciones en el Valor Razonable existentes en cada fecha de valoración, ya sean positivas o negativas (Plusvalías/Minusvalías).

La cartera de inversiones de Altan IV a 30 de septiembre de 2024 (valor de mercado) asciende a €323.188.222,45.

El resultado negativo generado en el tercer trimestre de 2024 por las Clases A, B y C conjuntamente es de €10.128.087,08. El periodo de colocación del Fondo terminó durante el primer trimestre de 2019, por lo que el Patrimonio Total Comprometido del Fondo es de €362,1 millones.

Desde la constitución del Fondo el mes de febrero de 2017, en la que los promotores suscribieron y desembolsaron al 100% participaciones por un importe de €300.000 hasta el tercer trimestre de 2024, el importe desembolsado por los partícipes de Altan IV es del 85% para los partícipes de las clases A, B y C de sus respectivos Compromisos de Inversión. El Capital Desembolsado (Capital Suscrito más Descuento de Suscripción) asciende a 307.847.849,96€ (conjuntamente para las clases A, B y C) lo que representa el 85,02% del Patrimonio Total Comprometido (362,1€ millones).

Los inversores cuentan con mayor detalle sobre la cartera de inversiones del Altan IV en el Informe Trimestral de Valoración y en el Informe Trimestral de Actividad disponibles en la página web.

### 4. Hechos relevantes

	SI	NO
a. Suspensión temporal de suscripciones/reembolsos		X
b. Reanudación de suscripciones/reembolsos		X
c. Reembolso de patrimonio significativo		X
d. Endeudamiento superior al 5% del patrimonio		X
e. Sustitución de la sociedad gestora		X
f. Sustitución de la entidad depositaria		X
g. Cambio de control de la sociedad gestora		X
h. Cambio en elementos esenciales del folleto informativo		X
i. Autorización del proceso de fusión		X
j. Otros hechos relevantes		X

### 5. Anexo explicativo de hechos relevantes

N/A

## 6. Operaciones vinculadas y otras informaciones

	SI	NO
a. Participes significativos en el patrimonio del fondo (porcentaje superior al 20%)		X
b. Modificaciones de escasa relevancia en el Reglamento		X
c. Gestora y el depositario son del mismo grupo (según artículo 4 de la LMV)		X
d. Se han realizado operaciones de adquisición y venta de valores en los que el depositario ha actuado como vendedor o comprador, respectivamente		X
e. Se han adquirido valores o instrumentos financieros emitidos o avalados por alguna entidad del grupo de la gestora o depositario, o alguno de éstos ha actuado de colocador, asegurador, director o asesor o se han prestado valores a entidades vinculadas.		X
f. Se han adquirido valores o instrumentos financieros cuya contrapartida ha sido una entidad del grupo de la gestora o depositario u otra IIC gestionada por la misma gestora u otra gestora del grupo.		X
g. Se han percibido ingresos por entidades del grupo de la gestora que tienen como origen comisiones o gastos satisfechos por la IIC.		X
h. Diferencias superiores al 10% entre valor liquidativo estimado y el definitivo a la misma fecha		X
i. Se ha ejercido el derecho de disposición sobre garantías otorgadas (sólo aplicable a FHF)		X
j. Otras informaciones u operaciones vinculadas		X

	Al final del periodo
k. % endeudamiento medio del periodo	0,00
l. % patrimonio afectado por operaciones estructuradas de terceros en las que la IIC actúe como subyacente.	0,00
m. % patrimonio vinculado a posiciones propias del personal de la sociedad gestora o de los promotores	0,00

## 7. Anexo explicativo sobre operaciones vinculadas y otras informaciones

N/A
-----

## 8. Información y advertencias a instancia de la CNMV

N/A
-----

## 9. Anexo explicativo del informe periódico

Altan IV Global, IIC IICIL (en adelante el “Fondo” o “Altan IV”), formados por tres clases de participaciones (A, B y C), se constituyó como una IIC de Inversión Libre para invertir en fondos y vehículos especializados en inversiones en el sector inmobiliario con el objetivo de lograr rentabilidades significativas a medio y largo plazo, mediante la inversión del Patrimonio Total Comprometido del Fondo en Fondos Subyacentes dedicados fundamentalmente a la inversión con carácter temporal en activos financieros consistentes en equity y deuda de empresas inmobiliarias u otros derechos sobre activos y sobre empresas inmobiliarias.

o Información sobre la rentabilidad, costes y medidas de riesgo:

La rentabilidad del Fondo viene determinada por la rentabilidad obtenida por los Fondos Subyacentes. Con carácter general, el Fondo persigue obtener rentabilidades significativas a medio y largo plazo, si bien no existe un objetivo de rentabilidad garantizado y, por tanto, el Fondo no ha establecido un índice de referencia.

Durante el tercer trimestre de 2024 se ha generado un resultado negativo total entre las tres clases de €10.128.087,08. Además, este trimestre se ha producido una llamada de capital a los inversores de las clases A y C por un importe de €5,95 millones. Así, el Patrimonio Neto de Altan IV asciende a €327.914.698,16 lo que supone una bajada del 6% respecto al trimestre anterior. El Valor Liquidativo de cada clase y su variación respecto a periodos anteriores, se puede ver en la sección 2.1.

La rentabilidad de la Letra del Tesoro a 1 año durante el tercer trimestre de 2024 es de 1,46%. Por su parte, el Ratio Total de Gastos es de 0,37%. Dicho ratio recoge comisiones de gestión, administración, estructuración y depositaria, gastos de auditoría, tasas de CNMV, servicios profesionales y de asesoría legal, gastos financieros y servicios bancarios y, en su caso, Impuesto de Sociedades, que ascienden a un total de €1.214.653,85, calculados sobre el Patrimonio Neto del fondo a 30 de septiembre de 2024.

Tal y como se detalla en el Folleto del Fondo, la Sociedad Gestora tiene derecho a percibir una comisión de éxito correspondiente al 5% de los rendimientos netos acumulados por el Fondo una vez se hayan devuelto a los partícipes del Fondo una cantidad igual a sus desembolsos más un retorno preferente correspondiente a una TIR del 7% compuesta anualmente para las clases A y B. En el caso de la clase C, la Sociedad Gestora tiene derecho a percibir una comisión de éxito correspondiente al 10% del rendimiento neto acumulado exclusivamente en el mercado Secundario y Co-inversiones una vez se hayan devuelto a los partícipes del Fondo un retorno preferente correspondiente a una TIR del 7% compuesta anualmente. A 30 de septiembre de 2024 no hay provisionada una provisión por Comisión de Éxito.

El Fondo, a 30 de septiembre de 2024, está formado por un total de 1.380 partícipes.

Volatilidad: debido a que el Fondo calcula su valor liquidativo con una periodicidad trimestral, no se dispone del mínimo de valores Liquidativos exigidos por la normativa de CNMV para que la información sobre la volatilidad se considere significativa (13 valores liquidativos), por lo que, atendiendo a la misma, no se debe completar dicha información. o Visión de la Sociedad Gestora sobre la situación de los mercados y su influencia en las decisiones de inversión adoptadas:

o La demanda por espacio de oficinas durante el tercer trimestre se mantuvo en niveles del trimestre anterior, lo que implica un crecimiento del 12% interanual. A nivel global, la demanda es un 11% más alta que en 2023 en lo que va del año y está en camino de registrar el nivel más alto desde 2019. Habiendo dicho esto, a futuro existe disparidad entre regiones dependiendo de las políticas monetarias, las tendencias de reducción de espacio y las políticas de asistencia presencial. En cuanto a los niveles de desocupación, a nivel global subieron ligeramente al 16,7% en el tercer trimestre, aumentando en América del Norte y Europa, pero disminuyendo en Asia-Pacífico. Se proyecta que las nuevas entregas en 2024 aumenten ligeramente con respecto al año pasado, alcanzando los 16,7 millones de metros cuadrados, antes de disminuir un 20% en 2025 debido a los mayores costes de construcción y la financiación limitada, que están ralentizando el desarrollo de nuevo espacio. En este sentido, en EE.UU., los inicios de obra nueva han caído a su nivel más bajo registrado, y también se espera una desaceleración de la oferta en Europa de cara al próximo año, aunque las nuevas entregas se mantendrán por encima de los promedios históricos en Asia-Pacífico. En general, se espera que la tasa de desocupación alcance su punto máximo y comience a disminuir en los próximos 12 meses, con una caída en la disponibilidad de espacio a medida que la demanda continúa mejorando y los inquilinos se enfocan en modernizar sus espacios.

o La demanda continuó desacelerándose respecto a los niveles de 2023 en todas las regiones durante el tercer trimestre, ya que los inquilinos buscaron aumentar la utilización de los espacios existentes y retrasaron las decisiones debido a los altos tipos de interés, los costes energéticos, así como la incertidumbre en las cadenas de suministro y el entorno político actual. Las perspectivas a largo plazo siguen siendo favorables: bajada de tipos de interés, crecimiento del e-commerce y el repunte de la actividad industrial. Se anticipa que la demanda aumente en 2025 a medida que disminuya la incertidumbre, mientras que la actividad de promoción cae desde niveles récord. Por regiones, la demanda en EE.UU. se mantuvo estable durante el trimestre, un 26% más baja que el mismo periodo del año anterior. La demanda disminuyó un 19% en Europa a lo largo del año, siendo la disponibilidad limitada de espacios "prime" un factor restrictivo. En Asia-Pacífico, la absorción neta aumentó un 34% respecto al trimestre anterior, aunque aún se encontraba un 22% por debajo de los niveles récord de 2023.

o El gasto de los consumidores se ha desacelerado respecto a los niveles anormalmente altos posteriores a la pandemia, pero sigue siendo resiliente en la mayoría de los principales mercados, apoyado por mercados laborales saludables, el aumento de los salarios reales y el incremento del turismo internacional. Aunque las condiciones varían, se espera que el gasto en retail en muchos mercados maduros aumente en 2025 a medida que bajen los tipos de interés y se recupere la confianza del consumidor. El segmento premium del mercado sigue funcionando bien en la mayoría de los mercados clave de retail a nivel global. En EE.UU., la tasa de desocupación en ubicaciones "prime" está cerca de mínimos históricos, con una absorción de espacio en tiempo récord, mientras que, en Europa, la demanda se está ampliando hacia mercados regionales dominantes. La actividad también se mantiene fuerte en mercados de alto crecimiento y orientados al turismo en Asia-Pacífico. Con una oferta limitada de espacio en las mejores ubicaciones, se anticipa que las rentas "prime" aumenten gradualmente en muchos mercados globales durante el resto del año. Se prevé que el crecimiento de las rentas se amplíe aún más en 2025 en línea con el fortalecimiento de la demanda del consumidor.

o Hubo señales de recuperación sostenida del mercado residencial de EE.UU. durante el tercer trimestre, con Europa siguiéndole de cerca. Sin embargo, la actividad en el sector residencial en Asia-Pacífico fue más moderada. La actividad inversora en EE.UU. se ha visto impulsada por la reducción de tipos de la Reserva Federal de 50 puntos básicos en septiembre, mientras que la demanda de vivienda en alquiler se ha mantenido sólida a pesar de los picos significativos en la oferta, respaldados por una economía resistente. Por su parte, en EMEA, el porcentaje del sector residencial en la

inversión inmobiliaria total aumentó al 35%, el más alto de todos los sectores. Por geografías, se evidenciaron señales de mayor convicción en el sector tanto en EE.UU. como en Europa. Durante el trimestre se cerraron transacciones por un total de 26.000 millones de dólares en EE.UU., llevando el total acumulado en el año a casi 86.000 millones de dólares, en línea con 2023. La inversión en el sector residencial de Europa mantuvo el impulso del segundo trimestre, con 11.700 millones de euros en actividad durante el tercer trimestre, lo que refleja un aumento del 7% respecto al trimestre anterior. La inversión acumulada en Europa ahora está un 5% por encima de 2023. En Asia-Pacífico, la limitada oferta disponible frenó la actividad, con los volúmenes de transacciones terminando el trimestre en solo 1.000 millones de dólares, un 17% menos que en el mismo período del año pasado.

o Los ingresos globales por habitación disponible (RevPAR) de los hoteles aumentaron un 12,8% en comparación con los niveles prepandemia de 2019 durante los primeros ocho meses de 2024. Aunque el rendimiento sigue siendo robusto, la demanda se desaceleró por segundo trimestre consecutivo, impulsada por la disminución de los viajes de ocio debido a la caída de los ahorros de los consumidores, especialmente en Estados Unidos. Si bien la recuperación de los viajes de negocios y grupos mitigó parte de estas caídas, los destinos de resorts y con alta concentración de turismo de ocio experimentaron una disminución significativa. Por geografías, Europa sigue siendo la región más destacada, con un aumento del RevPAR de 6,3% en los últimos tres meses, impulsado principalmente por los Juegos Olímpicos de París. En Asia-Pacífico, la reapertura de todas las fronteras a finales de 2023 aún no ha generado tanto turismo como se esperaba, con el RevPAR acumulado en el año aún un 10,7% por debajo de 2019. Mientras tanto, el rendimiento se ha debilitado en las Américas debido a la caída de los ahorros de los consumidores. Las recientes reducciones de tipos por parte de la Reserva Federal proporcionarán algo de alivio a los consumidores, lo que debería beneficiar al turismo nacional a medio plazo.

o Resumen de las perspectivas del mercado y de la actuación previsible del Fondo en cuanto a su Política de Inversión:

o El panorama económico es en general positivo, con una disminución de la inflación que permite a los bancos centrales continuar reduciendo los tipos de interés. Los tipos más bajos facilitan la actividad económica, lo que, en un contexto de mercados laborales sólidos, implica previsiones de crecimiento del PIB similares o al alza para muchas economías en 2025. Sin embargo, aunque el escenario base ha mejorado, los riesgos siguen aumentando debido a factores como la geopolítica, las amenazas a las cadenas de suministro y la posibilidad de un resurgimiento de la inflación. El tercer trimestre resultó significativo para la estabilización de los mercados de capitales, ya que la inflación se moderó aún más y los bancos centrales relajaron la política monetaria en muchos de los principales mercados. Las perspectivas de inversión continúan mejorando en comparación con finales de 2023, y están surgiendo más señales de un nuevo ciclo de liquidez en los mercados de capitales. El “dry powder” a nivel global sigue siendo elevado, con un reciente registro de 373.000 millones de dólares, y se espera que respalde un crecimiento de la actividad durante el 2025, si bien habrá disparidad entre estrategias, mercados y sectores. La liquidez de los mercados de deuda sigue al alza, como consecuencia de la reducción de los tipos de referencia, que está mejorando el coste de la deuda en la mayoría de los mercados a nivel global. En todos los sectores, la actividad prestamista creció durante el trimestre, y los mercados experimentaron una compresión de los diferenciales, aunque con disparidad entre geografías. Liquidez más sólida en sectores favorecidos como los activos residenciales y logísticos, aunque se está ampliando para préstamos de mayor tamaño y más allá de activos “prime”. Las renegociaciones y refinanciaciones de préstamos siguen siendo un punto clave, con un aumento de la presión financiera, aunque esta se concentra principalmente en oficinas clase B en Estados Unidos y en China. En cuanto a diversificación, la liquidez se mantiene equilibrada y diversificada entre varios tipos de prestamistas, con prestamistas alternativos, como los fondos de crédito privado, ganando cuota de mercado. La mejora de las perspectivas de inversión se reflejó en las transacciones cerradas durante el tercer trimestre. A nivel global, los volúmenes de inversión aumentaron un 26% interanual, alcanzando los 182.000 millones de dólares. Esto elevó los volúmenes acumulados en el año a 471.000 millones de dólares, lo que representa un incremento del 6%. Las dinámicas sectoriales siguen siendo divergentes, favoreciendo sectores orientados al crecimiento, como el residencial, la logística y tipos de propiedades alternativas. Los hoteles y el retail también están experimentando mejoras, con ambos sectores registrando aumentos en la actividad inversora durante la primera mitad del año.

En cuanto al Fondo, a 30 septiembre 2024 Altan IV contaba con un total de €455,75 millones en compromisos de inversión (125,86% del Patrimonio Total Comprometido) en una cartera formada 44 compromisos.

o Información sobre activos en circunstancias excepcionales: El Fondo no cuenta con activos que se encuentren en circunstancias excepcionales.

o Información sobre la política de los derechos de voto y ejercicio de los mismos:

I. Resumen de la política sobre el ejercicio de los derechos de voto: La política de la Sociedad Gestora del Fondo consiste en adquirir derechos económicos en los fondos subyacentes, en ocasiones con derecho de asistencia al "Advisory Committee". Solo en casos excepcionales, el Fondo cuenta con derecho de voto en los vehículos subyacentes, que a continuación se detalla.

II. Información sobre el sentido del voto/ no ejercicio del mismo:

III. Información sobre el sentido del voto: No aplica en este trimestre

Valor liquidativo y comisión de gasto

1. Es importante resaltar que según la Circular 3/2008 de CNMV, que entró en vigor el 31 de diciembre de 2008, la Sociedad Gestora dispone de 3 meses a contar desde la fecha de referencia (31/12/2024) para la publicación del Valor Liquidativo y, en este sentido, en marzo de 2024 se publica la valoración oficial correspondiente a 31 diciembre 2024. El presente Informe, en cumplimiento con la Circular 4/2008 de CNMV debe publicarse durante el mes de enero y por este motivo, la valoración de este Informe hace referencia al último VL del fondo definitivo publicado, es decir, el correspondiente a 30 de septiembre de 2024.

2. A efectos de la información reflejada en la sección 2.1.b) Datos Generales, sobre las comisiones aplicadas en el periodo, recordamos que la base de cálculo de la comisión de gestión del Fondo es, tal y como se establece en el Folleto, para las clases A y B el Patrimonio Total Comprometido y para la clase C, el patrimonio comprometido en los fondos y vehículos subyacentes.

Información sobre políticas remunerativas de Altamar Private Equity S.G.I.I.C., S.A.U. (Ejercicio 2024)

La cuantía total de la remuneración bruta devengada por todo el personal de Altamar Private Equity S.G.I.I.C., S.A.U. (la "Sociedad Gestora") en el ejercicio 2024 ha ascendido a 17.747.401,79 euros, correspondiendo €6.263.097,14 a remuneración fija y €11.484.304,65 euros a remuneración variable. El número de beneficiarios de remuneración fija asciende a 80, y para remuneración variable asciende a 74, ambos datos a 31 de diciembre 2024. No se han remunerado cantidades que se basen en una participación en los beneficios de las IICs obtenidas por la Sociedad Gestora como compensación por la gestión.

El importe agregado de la remuneración bruta devengada, desglosado entre altos cargos y empleados con perfil de riesgo de la Sociedad Gestora cuya actuación tenga una incidencia material en el perfil de riesgo de las IICs, ha ascendido a €3.563.240,90, €640.733,13 fijo y €2.922.507,77 variable) y €8.388.963,72 (€1.928.900,04 fijo y €6.460.063,68 variable) respectivamente. El número de empleados de Altos Cargos asciende a 5 y, el de perfil de riesgo, a 13, ambos datos a 31 de diciembre de 2024

La Comisión de Gestión del Talento, como órgano delegado del Consejo, llevará a cabo anualmente una revisión del cumplimiento del manual de remuneraciones, con el fin de asegurar que (i) el pago de las remuneraciones es adecuado; (ii) el manual es acorde con una gestión sana y eficaz del riesgo, propiciando dicho tipo de gestión, no ofreciendo incentivos para asumir riesgos incompatibles con los perfiles de riesgo y las normas de los fondos gestionados; y (iii) el perfil de riesgo y los objetivos a largo plazo de la Sociedad se reflejan adecuadamente.

En la remuneración total, los componentes fijos y los componentes variables están debidamente equilibrados; el componente fijo constituye una parte suficientemente elevada de la remuneración total, de modo que la política de elementos variables de la remuneración es plenamente flexible, hasta tal punto que es posible no pagar ningún componente variable de la remuneración.

El equilibrio adecuado entre los elementos de remuneración fija y variable puede variar en función de los miembros del personal, de acuerdo con las categorías profesionales y las funciones de cada uno de ellos. Los diversos elementos de la remuneración se combinan para garantizar un paquete remunerativo adecuado y equilibrado que refleje la unidad de negocio, el rango del empleado en la Sociedad y la actividad profesional, así como las prácticas del mercado.

Los elementos concretos de la remuneración de las Personas Sujetas son los siguientes:

- Remuneración fija: La remuneración fija se determina en base a la función del empleado particular, incluyendo su responsabilidad, sus funciones, su capacidad, antigüedad, rendimiento y condiciones del mercado.

- Remuneración variable: La remuneración en función del rendimiento recompensa a las Personas Sujetas con mayor rendimiento que refuerzan las relaciones de negocio a largo plazo y generan ingresos y valor para la Sociedad. Dicha remuneración se paga a través de una bonificación. La remuneración variable se concede de un modo que promueve una gestión eficaz del riesgo y no fomenta una asunción de riesgos excesiva. La Sociedad mantiene una política flexible en cuanto a la remuneración variable, lo que implica que ésta se reducirá en caso de rendimientos negativos por parte del

empleado correspondiente, su unidad o la Sociedad en su conjunto, pudiendo incluso llegar a ser nula en el caso de que la Sociedad no pueda asumir su pago. La Sociedad debe garantizar que su situación financiera no se ve perjudicada por el importe total de remuneración variable de forma anual.

**10. Información sobre la política de remuneración**

No aplicable

**11. Información sobre las operaciones de financiación de valores, reutilización de las garantías y swaps de rendimiento total (Reglamento UE 2015/2365)**