

TRESSIS CAUDAL, FI

Nº Registro CNMV: 5626

Informe Semestral del Primer Semestre 2023

Gestora: 1) TRESSIS GESTION, S.G.I.I.C., S.A. **Depositario:** BANCO INVERDIS, S.A. **Auditor:** Ernst & Young S. L.

Grupo Gestora: **Grupo Depositario:** BANCA MARCH **Rating Depositario:** ND

Fondo por compartimentos: SI

El presente informe, junto con los últimos informes periódicos, se encuentran disponibles por medios telemáticos en WWW.TRESSIS.ES.

La Entidad Gestora atenderá las consultas de los clientes, relacionadas con las IIC gestionadas en:

Dirección

CL. Jorge Manrique, 12
28020 - Madrid

Correo Electrónico

back@tressis.com

Asimismo cuenta con un departamento o servicio de atención al cliente encargado de resolver las quejas y reclamaciones. La CNMV también pone a su disposición la Oficina de Atención al Inversor (902 149 200, e-mail: inversores@cnmv.es).

INFORMACIÓN COMPARTIMENTO

TRESSIS CAUDAL / NARCEA

Fecha de registro: 27/05/2022

1. Política de inversión y divisa de denominación

Categoría

Tipo de fondo:

Fondo que invierte mayoritariamente en otros fondos y/o sociedades

Otros

Vocación inversora: Renta Variable Internacional

Perfil de Riesgo: 6 en una escala de 1 a 7

Descripción general

Política de inversión: Se invierte 50-100% del patrimonio en IIC financieras (activo apto), armonizadas o no (máximo 30% en IIC no armonizadas), del grupo o no de la Gestora. Se invierte, directa o indirectamente, más del 75% de la exposición total en renta variable de cualquier capitalización y sector, y el resto en activos de renta fija pública/privada (incluyendo depósitos e instrumentos del mercado monetario cotizados o no, líquidos), de emisores y mercados fundamentalmente del área euro, y en menor medida de la OCDE, pudiendo invertir hasta un 5% de la exposición total en países emergentes. Podrá existir concentración geográfica y/o sectorial..

Operativa en instrumentos derivados

La metodología aplicada para calcular la exposición total al riesgo de mercado es el método del compromiso

Una información más detallada sobre la política de inversión del Compartimento se puede encontrar en su folleto informativo.

Divisa de denominación EUR

2. Datos económicos

	Periodo actual	Periodo anterior	2023	2022
Índice de rotación de la cartera	0,63	1,00	0,63	1,08
Rentabilidad media de la liquidez (% anualizado)	0,79	-1,31	0,79	-1,13

Nota: El período se refiere al trimestre o semestre, según sea el caso. En el caso de IIC cuyo valor liquidativo no se determine diariamente, éste dato y el de patrimonio se refieren a los últimos disponibles

2.1.a) Datos generales.

Cuando no exista información disponible las correspondientes celdas aparecerán en blanco

CLASE	Nº de participaciones		Nº de partícipes		Divisa	Beneficios brutos distribuidos por participación		Inversión mínima	Distribuye dividendos
	Periodo actual	Periodo anterior	Periodo actual	Periodo anterior		Periodo actual	Periodo anterior		
CLASE I	325.789,27	328.604,08	20	21	EUR	0,00	0,00	1500000	NO
CLASE R	269.735,84	75.256,04	35	4	EUR	0,00	0,00	10	NO

Patrimonio (en miles)

CLASE	Divisa	Al final del periodo	Diciembre 2022	Diciembre 20__	Diciembre 20__
CLASE I	EUR	3.443	3.169		
CLASE R	EUR	2.853	729		

Valor liquidativo de la participación (*)

CLASE	Divisa	Al final del periodo	Diciembre 2022	Diciembre 20__	Diciembre 20__
CLASE I	EUR	10,5683	9,6434		
CLASE R	EUR	10,5774	9,6805		

(*)El valor liquidativo y, por tanto, su rentabilidad no recogen el efecto derivado del cargo individual al partícipe de la comisión de gestión sobre resultados:

Comisiones aplicadas en el período, sobre patrimonio medio

CLASE	Sist. Imputac.	Comisión de gestión						Base de cálculo	Comisión de depositario		
		% efectivamente cobrado							% efectivamente cobrado		Base de cálculo
		Periodo			Acumulada				Periodo	Acumulada	
		s/patrimonio	s/resultados	Total	s/patrimonio	s/resultados	Total				
CLASE I		0,59	0,00	0,59	0,59	0,00	0,59	patrimonio	0,04	0,04	Patrimonio
CLASE R		0,89	0,00	0,89	0,89	0,00	0,89	patrimonio	0,04	0,04	Patrimonio

2.2 Comportamiento

Cuando no exista información disponible las correspondientes celdas aparecerán en blanco

A) Individual CLASE I .Divisa EUR

Rentabilidad (% sin anualizar)	Acumulado 2023	Trimestral				Anual			
		Último trim (0)	Trim-1	Trim-2	Trim-3	Año t-1	Año t-2	Año t-3	Año t-5
Rentabilidad IIC	9,59	4,85	4,52	0,91	-4,40				

Rentabilidades extremas (i)	Trimestre actual		Último año		Últimos 3 años	
	%	Fecha	%	Fecha	%	Fecha
Rentabilidad mínima (%)	-1,04	24-05-2023	-2,12	10-03-2023		
Rentabilidad máxima (%)	1,42	02-06-2023	1,42	02-06-2023		

(i) Sólo se informa para las clases con una antigüedad mínima del periodo solicitado y siempre que no se haya modificado su vocación inversora

Se refiere a las rentabilidades máximas y mínimas entre dos valores liquidativos consecutivos.

La periodicidad de cálculo del valor liquidativo es *diaria*

Recuerde que rentabilidades pasadas no presuponen rentabilidades futuras. Sólo se informa si se ha mantenido una política de inversión homogénea en el período.

Medidas de riesgo (%)	Acumulado 2023	Trimestral				Anual			
		Último trim (0)	Trim-1	Trim-2	Trim-3	Año t-1	Año t-2	Año t-3	Año t-5
Volatilidad(ii) de:									
Valor liquidativo	9,29	8,16	10,36	13,77	12,97				
Ibex-35	15,61	10,84	19,13	15,33	16,45				
Letra Tesoro 1 año	1,07	0,85	1,67	0,84	1,15				
Indice MSCI ACWI Net Total Return EUR	11,29	9,97	12,53	13,34	14,03				
VaR histórico del valor liquidativo(iii)	8,40	8,40							

(ii) Volatilidad histórica: Indica el riesgo de un valor en un periodo, a mayor volatilidad mayor riesgo. A modo comparativo se ofrece la volatilidad de distintas referencias. Sólo se informa de la volatilidad para los períodos con política de inversión homogénea.

(iii) VaR histórico del valor liquidativo: Indica lo máximo que se puede perder, con un nivel de confianza del 99%, en el plazo de 1 mes, si se repitiese el comportamiento de la IIC de los últimos 5 años. El dato es a finales del periodo de referencia.

Gastos (% s/ patrimonio medio)	Acumulado 2023	Trimestral				Anual			
		Último trim (0)	Trim-1	Trim-2	Trim-3	2022	Año t-2	Año t-3	Año t-5
Ratio total de gastos (iv)	0,87	0,43	0,43	0,43	0,47	1,10			

(iv) Incluye los gastos directos soportados en el periodo de referencia: comisión de gestión sobre patrimonio, comisión de depositario, auditoría, servicios bancarios (salvo gastos de financiación), y resto de gastos de gestión corriente, en términos de porcentaje sobre patrimonio medio del periodo. En el caso de fondos/compartimentos que invierten más de un 10% de su patrimonio en otras IIC este ratio incluye, de forma adicional al anterior, los gastos soportados indirectamente, derivados de esas inversiones, que incluyen las comisiones de suscripción y reembolso. Este ratio no incluye la comisión de gestión sobre resultados ni los costes de transacción por la compraventa de valores.

En el caso de inversiones en IIC que no calculan su ratio de gastos, éste se ha estimado para incorporarlo en el ratio de gastos.

Evolución del valor liquidativo últimos 5 años

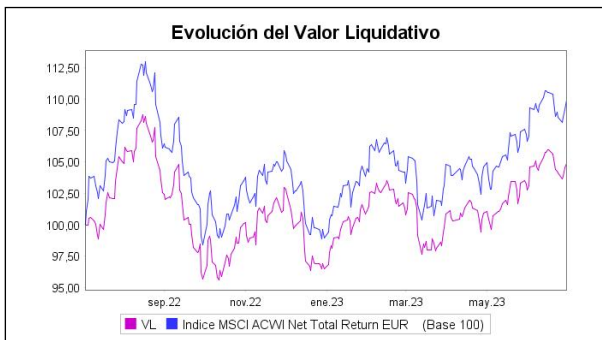

Rentabilidad semestral de los últimos 5 años

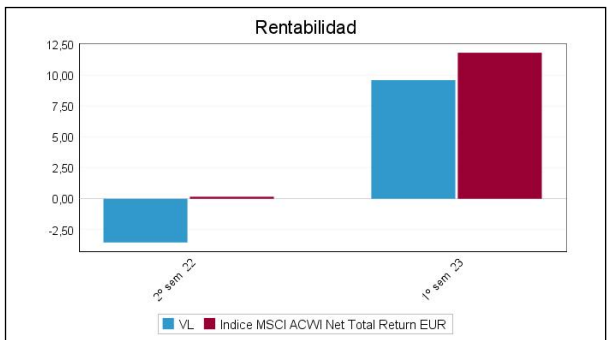

A) Individual CLASE R .Divisa EUR

Rentabilidad (% sin anualizar)	Acumulado 2023	Trimestral				Anual			
		Último trim (0)	Trim-1	Trim-2	Trim-3	Año t-1	Año t-2	Año t-3	Año t-5
Rentabilidad IIC	9,27	4,69	4,37	1,38	-3,90				

Rentabilidades extremas (i)	Trimestre actual		Último año		Últimos 3 años	
	%	Fecha	%	Fecha	%	Fecha
Rentabilidad mínima (%)	-1,04	24-05-2023	-2,12	10-03-2023		
Rentabilidad máxima (%)	1,42	02-06-2023	1,42	02-06-2023		

(i) Sólo se informa para las clases con una antigüedad mínima del periodo solicitado y siempre que no se haya modificado su vocación inversora

Se refiere a las rentabilidades máximas y mínimas entre dos valores liquidativos consecutivos.

La periodicidad de cálculo del valor liquidativo es *diaria*

Recuerde que rentabilidades pasadas no presuponen rentabilidades futuras. Sólo se informa si se ha mantenido una política de inversión homogénea en el período.

Medidas de riesgo (%)	Acumulado 2023	Trimestral				Anual			
		Último trim (0)	Trim-1	Trim-2	Trim-3	Año t-1	Año t-2	Año t-3	Año t-5
Volatilidad(ii) de:									
Valor liquidativo	9,29	8,16	10,36	13,75	12,91				
Ibex-35	15,61	10,84	19,13	15,33	16,45				
Letra Tesoro 1 año	1,07	0,85	1,67	0,84	1,15				
Indice MSCI ACWI Net Total Return EUR	11,29	9,97	12,53	13,34	14,03				
VaR histórico del valor liquidativo(iii)	8,34	8,34							

(ii) Volatilidad histórica: Indica el riesgo de un valor en un periodo, a mayor volatilidad mayor riesgo. A modo comparativo se ofrece la volatilidad de distintas referencias. Sólo se informa de la volatilidad para los períodos con política de inversión homogénea.

(iii) VaR histórico del valor liquidativo: Indica lo máximo que se puede perder, con un nivel de confianza del 99%, en el plazo de 1 mes, si se repitiese el comportamiento de la IIC de los últimos 5 años. El dato es a finales del periodo de referencia.

Gastos (% s/ patrimonio medio)	Acumulado 2023	Trimestral				Anual			
		Último trim (0)	Trim-1	Trim-2	Trim-3	2022	Año t-2	Año t-3	Año t-5
Ratio total de gastos (iv)	1,16	0,58	0,58	0,54	0,19	1,27			

(iv) Incluye los gastos directos soportados en el periodo de referencia: comisión de gestión sobre patrimonio, comisión de depositario, auditoría, servicios bancarios (salvo gastos de financiación), y resto de gastos de gestión corriente, en términos de porcentaje sobre patrimonio medio del periodo. En el caso de fondos/compartimentos que invierten más de un 10% de su patrimonio en otras IIC este ratio incluye, de forma adicional al anterior, los gastos soportados indirectamente, derivados de esas inversiones, que incluyen las comisiones de suscripción y reembolso. Este ratio no incluye la comisión de gestión sobre resultados ni los costes de transacción por la compraventa de valores.

En el caso de inversiones en IIC que no calculan su ratio de gastos, éste se ha estimado para incorporarlo en el ratio de gastos.

Evolución del valor liquidativo últimos 5 años

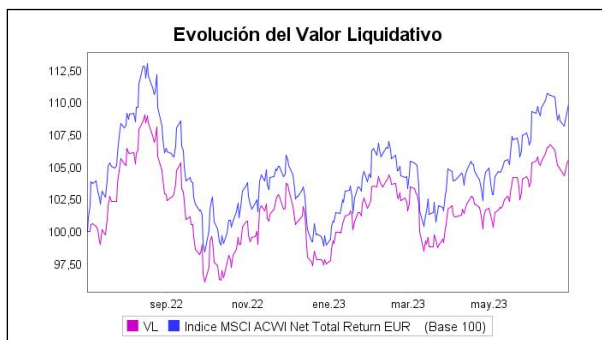

Rentabilidad semestral de los últimos 5 años

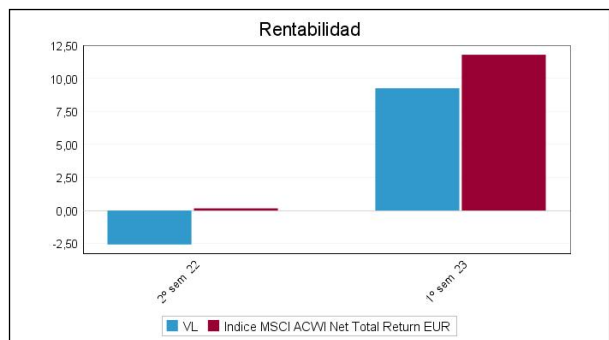

B) Comparativa

Durante el periodo de referencia, la rentabilidad media en el periodo de referencia de los fondos gestionados por la Sociedad Gestora se presenta en el cuadro adjunto. Los fondos se agrupan según su vocación inversora.

Vocación inversora	Patrimonio gestionado* (miles de euros)	Nº de partícipes*	Rentabilidad Semestral media**
Renta Fija Euro	5.799	127	2,33
Renta Fija Internacional	0	0	0,00
Renta Fija Mixta Euro	0	0	0,00
Renta Fija Mixta Internacional	0	0	0,00
Renta Variable Mixta Euro	0	0	0,00
Renta Variable Mixta Internacional	85.518	936	4,10
Renta Variable Euro	0	0	0,00
Renta Variable Internacional	40.014	1.365	8,48
IIC de Gestión Pasiva	0	0	0,00
Garantizado de Rendimiento Fijo	0	0	0,00
Garantizado de Rendimiento Variable	0	0	0,00
De Garantía Parcial	0	0	0,00
Retorno Absoluto	0	0	0,00
Global	423.209	5.851	6,04
FMM a Corto Plazo de Valor Liquidativo Variable	0	0	0,00
FMM a Corto Plazo de Valor Liq. Constante de Deuda Pública	0	0	0,00
FMM a Corto Plazo de Valor Liquidativo de Baja Volatilidad	0	0	0,00
FMM Estándar de Valor Liquidativo Variable	0	0	0,00
Renta Fija Euro Corto Plazo	80.638	789	0,89
IIC que Replica un Índice	0	0	0,00

Vocación inversora	Patrimonio gestionado* (miles de euros)	Nº de partícipes*	Rentabilidad Semestral media**
IIC con Objetivo Concreto de Rentabilidad No Garantizado	0	0	0,00
Total fondos	635.178	9.068	5,24

*Medias.

**Rentabilidad media ponderada por patrimonio medio de cada FI en el periodo

2.3 Distribución del patrimonio al cierre del período (Importes en miles de EUR)

Distribución del patrimonio	Fin período actual		Fin período anterior	
	Importe	% sobre patrimonio	Importe	% sobre patrimonio
(+) INVERSIONES FINANCIERAS	5.961	94,68	3.791	97,28
* Cartera interior	0	0,00	0	0,00
* Cartera exterior	5.961	94,68	3.791	97,28
* Intereses de la cartera de inversión	0	0,00	0	0,00
* Inversiones dudosas, morosas o en litigio	0	0,00	0	0,00
(+) LIQUIDEZ (TESORERÍA)	612	9,72	369	9,47
(+/-) RESTO	-277	-4,40	-263	-6,75
TOTAL PATRIMONIO	6.296	100,00 %	3.897	100,00 %

Notas:

El período se refiere al trimestre o semestre, según sea el caso.

Las inversiones financieras se informan a valor e estimado de realización.

2.4 Estado de variación patrimonial

	% sobre patrimonio medio			% variación respecto fin periodo anterior
	Variación del período actual	Variación del período anterior	Variación acumulada anual	
PATRIMONIO FIN PERIODO ANTERIOR (miles de EUR)	3.897	282	3.897	
± Suscripciones/ reembolsos (neto)	42,11	117,83	42,11	-47,27
- Beneficios brutos distribuidos	0,00	0,00	0,00	0,00
± Rendimientos netos	9,00	-4,16	9,00	-419,09
(+) Rendimientos de gestión	9,84	-3,44	9,84	-522,26
+ Intereses	0,01	0,00	0,01	2.449,29
+ Dividendos	0,00	0,00	0,00	0,00
± Resultados en renta fija (realizadas o no)	0,00	0,00	0,00	0,00
± Resultados en renta variable (realizadas o no)	0,54	-0,71	0,54	-211,19
± Resultados en depósitos (realizadas o no)	0,00	0,00	0,00	0,00
± Resultado en derivados (realizadas o no)	0,20	0,00	0,20	0,00
± Resultado en IIC (realizados o no)	9,12	-2,65	9,12	-608,36
± Otros resultados	-0,03	-0,08	-0,03	-51,51
± Otros rendimientos	0,00	0,00	0,00	0,00
(-) Gastos repercutidos	-0,84	-0,72	-0,84	70,73
- Comisión de gestión	-0,68	-0,60	-0,68	65,84
- Comisión de depositario	-0,04	-0,04	-0,04	45,80
- Gastos por servicios exteriores	-0,05	-0,07	-0,05	18,09
- Otros gastos de gestión corriente	0,00	-0,01	0,00	-71,83
- Otros gastos repercutidos	-0,06	0,00	-0,06	0,00
(+) Ingresos	0,00	0,00	0,00	0,00
+ Comisiones de descuento a favor de la IIC	0,00	0,00	0,00	0,00
+ Comisiones retrocedidas	0,00	0,00	0,00	0,00
+ Otros ingresos	0,00	0,00	0,00	0,00
PATRIMONIO FIN PERIODO ACTUAL (miles de EUR)	6.296	3.897	6.296	

Nota: El período se refiere al trimestre o semestre, según sea el caso.

3. Inversiones financieras

3.1 Inversiones financieras a valor estimado de realización (en miles de EUR) y en porcentaje sobre el patrimonio, al cierre del periodo

Descripción de la inversión y emisor	Periodo actual		Periodo anterior	
	Valor de mercado	%	Valor de mercado	%
TOTAL RENTA FIJA COTIZADA	0	0,00	0	0,00
TOTAL RENTA FIJA NO COTIZADA	0	0,00	0	0,00
TOTAL RF PENDIENTE ADMISION A COTIZACION	0	0,00	0	0,00
TOTAL ADQUISICIÓN TEMPORAL DE ACTIVOS	0	0,00	0	0,00
TOTAL RENTA FIJA	0	0,00	0	0,00
TOTAL RV COTIZADA	0	0,00	0	0,00
TOTAL RV NO COTIZADA	0	0,00	0	0,00
TOTAL RV PENDIENTE ADMISIÓN A COTIZACIÓN	0	0,00	0	0,00
TOTAL RENTA VARIABLE	0	0,00	0	0,00
TOTAL IIC	0	0,00	0	0,00
TOTAL DEPÓSITOS	0	0,00	0	0,00
TOTAL ENTIDADES DE CAPITAL RIESGO + otros	0	0,00	0	0,00
TOTAL INVERSIONES FINANCIERAS INTERIOR	0	0,00	0	0,00
TOTAL RENTA FIJA COTIZADA	0	0,00	0	0,00
TOTAL RENTA FIJA NO COTIZADA	0	0,00	0	0,00
TOTAL RF PENDIENTE ADMISION A COTIZACION	0	0,00	0	0,00
TOTAL ADQUISICIÓN TEMPORAL DE ACTIVOS	0	0,00	0	0,00
TOTAL RENTA FIJA	0	0,00	0	0,00
TOTAL RV COTIZADA	0	0,00	0	0,00
TOTAL RV NO COTIZADA	0	0,00	0	0,00
TOTAL RV PENDIENTE ADMISIÓN A COTIZACIÓN	0	0,00	0	0,00
TOTAL RENTA VARIABLE	0	0,00	0	0,00
TOTAL IIC	5.959	94,65	3.791	97,30
TOTAL DEPÓSITOS	0	0,00	0	0,00
TOTAL ENTIDADES DE CAPITAL RIESGO + otros	0	0,00	0	0,00
TOTAL INVERSIONES FINANCIERAS EXTERIOR	5.959	94,65	3.791	97,30
TOTAL INVERSIONES FINANCIERAS	5.959	94,65	3.791	97,30

Notas: El período se refiere al final del trimestre o semestre, según sea el caso.

Los productos estructurados suponen un 0,00% de la cartera de inversiones financieras del fondo o compartimento.

3.2 Distribución de las inversiones financieras, al cierre del período: Porcentaje respecto al patrimonio total

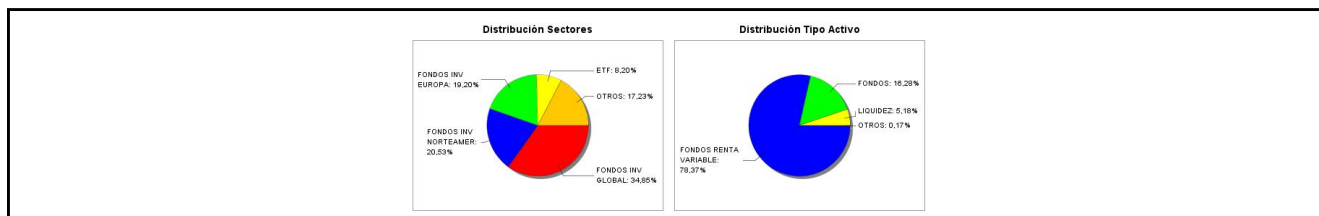

3.3 Operativa en derivados. Resumen de las posiciones abiertas al cierre del periodo (importes en miles de EUR)

Subyacente	Instrumento	Importe nominal comprometido	Objetivo de la inversión
Euro	C/ Futuro Dolar Euro FX CME 09/23	498	Inversión
Total subyacente tipo de cambio		498	
TOTAL OBLIGACIONES		498	

4. Hechos relevantes

	SI	NO
a. Suspensión temporal de suscripciones/reembolsos		X
b. Reanudación de suscripciones/reembolsos		X

	SI	NO
c. Reembolso de patrimonio significativo		X
d. Endeudamiento superior al 5% del patrimonio		X
e. Sustitución de la sociedad gestora		X
f. Sustitución de la entidad depositaria		X
g. Cambio de control de la sociedad gestora		X
h. Cambio en elementos esenciales del folleto informativo		X
i. Autorización del proceso de fusión		X
j. Otros hechos relevantes		X

5. Anexo explicativo de hechos relevantes

No aplicable.

6. Operaciones vinculadas y otras informaciones

	SI	NO
a. Partícipes significativos en el patrimonio del fondo (porcentaje superior al 20%)	X	
b. Modificaciones de escasa relevancia en el Reglamento		X
c. Gestora y el depositario son del mismo grupo (según artículo 4 de la LMV)		X
d. Se han realizado operaciones de adquisición y venta de valores en los que el depositario ha actuado como vendedor o comprador, respectivamente	X	
e. Se han adquirido valores o instrumentos financieros emitidos o avalados por alguna entidad del grupo de la gestora o depositario, o alguno de éstos ha actuado como colocador, asegurador, director o asesor, o se han prestado valores a entidades vinculadas.		X
f. Se han adquirido valores o instrumentos financieros cuya contrapartida ha sido otra una entidad del grupo de la gestora o depositario, u otra IIC gestionada por la misma gestora u otra gestora del grupo.	X	
g. Se han percibido ingresos por entidades del grupo de la gestora que tienen como origen comisiones o gastos satisfechos por la IIC.		X
h. Otras informaciones u operaciones vinculadas		X

7. Anexo explicativo sobre operaciones vinculadas y otras informaciones

A) Accionista significativo a 30/06/2023 con un 26,48 % sobre el patrimonio.

D) Las operaciones (realizadas con el depositario) de divisa, alcanzan un importe total de 258,22 en miles de euros durante el período de este informe.

F) La IIC ha realizado operaciones siendo contraparte una entidad del grupo o depositario por un efectivo de 5.157,09 en miles de euros durante el período de este informe.

8. Información y advertencias a instancia de la CNMV

No aplicable.

9. Anexo explicativo del informe periódico

1. SITUACION DE MERCADOS Y EVOLUCION DE LA IIC.

a) Visión de la Gestora sobre la situación de los mercados.

Finaliza la primera parte del ejercicio con un balance positivo para los mercados, destacando las subidas de alrededor del 15% en la renta variable, porcentajes superiores en los sectores de tecnología, como el Nasdaq Composite (+31%),

debido fundamentalmente a la puesta en valor del nuevo concepto de Inteligencia Artificial y el amplio abanico de oportunidades que facilita de cara al futuro. Los mercados de renta fija, por su parte, han experimentado fuertes vaivenes con un saldo ligeramente positivo frente al desastre de 2022. Y en el capítulo de las materias primas, se han mostrado con un tono más pausado y con mayor estabilidad, a pesar de los esfuerzos de la OPEP por subir precios restringiendo la oferta, después de un 2022 con exceso de movimientos.

Los mercados globales de renta variable terminaron junio con subidas generalizadas, a pesar de un entorno de subidas de tipos de interés y beneficios a la baja. La situación complicada de los bancos en Estados Unidos y Europa a mitad de semestre, dibujó un panorama complicado, que tampoco fue suficiente para drenar la fuerza dentro del mercado.

La crisis de la banca regional en Estados Unidos en marzo supuso la intervención de dos bancos medianos (Silicon Valley Bank y Signature Bank), extendiendo sus efectos sobre todo el sistema financiero internacional rápidamente. No obstante, la contundente intervención de la autoridad monetaria contuvo sus efectos, generando confianza y facilitando suficiente liquidez. En ese sentido, la FED puso en marcha un nuevo mecanismo de apoyo y estabilidad (programa BTFP; Bank Term Funding Program), que contó incluso con la ayuda de los principales bancos privados del país, intentando cortar un posible contagio que pudiera extenderse también fuera de EE.UU. Los resultados fueron esperanzadores y aunque al final de semestre se adivinan nuevos casos de problemas de liquidez en la banca mediana en Estados Unidos, aunque sean transitorios, el éxito de las intervenciones ha infundido confianza entre los inversores de cara a posibles crisis durante los meses siguientes.

Los efectos de la crisis bancaria también desembocaron en Europa, a través del colapso Credit Suisse y su adquisición forzada por UBS, tras la intervención de las autoridades helvéticas, evitando su quiebra. Sus repercusiones se extendieron por todo el sector bancario europeo, pero especialmente sobre el mercado de CoCos (bonos contingentes convertibles o AT1) después de amortizar inesperadamente 17.000 millones de euros en manos de los inversores para amortizar las pérdidas. De nuevo, los agentes en el mercado entendieron que el foco de la crisis estaba localizado y controlado y no había motivo para mayores preocupaciones, de momento.

Con respecto a la inflación, la moderación de los precios energéticos y de alimentación y el efecto base han contribuido de manera significativa a una relajación de precios en casi todos los países, aunque el componente subyacente ha continuado estancado en tasas elevadas, posiblemente debido a los efectos de “segunda ronda” y la presión de los salarios. La relajación de las cotizaciones del gas, tras la “absorción” de la guerra de Ucrania, ha sido una constante que ha facilitado un fuerte descenso de precios en toda la cadena de valor de la economía. Mientras, el oro alcanzaba niveles de 1919 dólares, con una revalorización del 5% en seis meses, y el dólar subía un 2% hasta 1,09 USD/EUR.

La actuación de los bancos centrales ha sido todavía muy dura a lo largo del periodo, elevando sus tipos de interés en su afán por doblegar la inflación cuanto antes. La FED, el BCE y el resto de bancos centrales de todo el mundo (Japón, Inglaterra, Australia, Canadá, Noruega, etc.) no han cejado en su empeño en luchar contra la inflación mediante la subida de tipos oficiales en movimientos sucesivos de 25 ó 50 puntos básicos, según el caso y en cada reunión. Al término del semestre, los mensajes de los propios bancos apuntan hacia una próxima finalización del ciclo de presión monetaria, aunque todavía restan los últimos movimientos durante el verano y después, dado que el componente subyacente permanece, como decimos, situado en niveles suficientemente altos. Los responsables bancarios acompañan dichas medidas de presión monetaria con la retirada de estímulos en sus diferentes programas (PEPP, QE, TLTRO...), implantados sobre todo tras la pandemia.

Dentro de las economías emergentes, la recuperación de China tras la apertura de fronteras y el cese de las políticas de COVID cero, impulsó a toda la zona hacia un mayor crecimiento y una recuperación antes del verano. Sus efectos positivos se han extendido en todo el mundo, básicamente mediante una reactivación del negocio internacional y la vuelta a la actividad. Al finalizar el periodo, las autoridades chinas siguen impulsando su economía a través de paquetes de estímulo, mostrando cierta preocupación por la evolución del Yuán y su depreciación.

Con respecto a los mercados, y dentro de la renta fija, en Estados Unidos el Treasury Bond con vencimiento a 10 años no ha mostrado apenas cambios en rentabilidad (3,80%), pero en comparación con el vencimiento a dos años (4,85%), la pendiente dentro de la curva se ha invertido significativamente, sobrepasando los 100 puntos básicos, descontando, por un lado, un próximo techo de tipos oficiales y por otro, unos resultados adversos en el crecimiento económico. En Europa, la pendiente de la curva 2-10 años igualmente se invertía, aunque a menor ritmo, pasando de -20 a -80 puntos básicos y seguramente recogiendo unas expectativas menos claras para los inversores europeos.

En el apartado del crédito, el comportamiento ha sido favorable con un gran volumen de emisiones privadas y con fuerte

aceptación entre los inversores, alimentado por la búsqueda de recursos más baratos para las empresas ante un escenario de mayor encarecimiento del crédito durante la segunda parte del ejercicio. Así el índice ITRAXX Crossover, principal indicador de la prima de riesgo para los emisores de High Yield o “bonos basura”, se ha movido desde 465 a 402 puntos básicos, con picos por encima de 500 puntos durante la crisis bancaria de marzo.

Y con respecto a los mercados de renta variable, insistir el buen momento del sector de tecnología, destacando las empresas más involucradas en el nuevo concepto de “Inteligencia Artificial”, cuyo mejor representante ha sido la norteamericana NVIDIA con una revalorización bursátil del 180% en sólo seis meses, acompañada por las grandes de IT (Microsoft, Meta, Alphabet). El sector financiero también ha sido uno de los motores de las bolsas, que con la subida de tipos ha visto mejorar sustancialmente sus márgenes financieros, además de mostrar mayores indicadores de solvencia y sobre todo de liquidez. Los sectores de “growth” se han impuesto a los de “value”, a la vez que los índices europeos mostraron mayor fortaleza al principio del semestre debido a su valoración relativa.

En resumen, una primera parte del ejercicio muy positiva y de recuperación frente al año anterior, caracterizado por el alza de tipos de interés para luchar contra la inflación, acompañado por unas previsiones de rebajas de crecimiento y por la aparición nuevamente de desequilibrios en el sistema financiero internacional. La guerra de Ucrania continúa enquistada y las convulsiones internas en Rusia parece que hacen olvidar el riesgo de unas valoraciones bursátiles quizás elevadas, con un Euribor a 12 meses superando el 4% y un mensaje de los bancos centrales todavía muy duro de cara a la segunda mitad del año.

Tressis Caudal Narcea, compartimento de Tressis Caudal, FI, ha alcanzado un valor liquidativo de 10,5774208 y 10,5683083 euros en sus clases R e I, respectivamente, durante el primer semestre, suponiendo un rendimiento neto de comisiones y gastos del 9,27% y del 9,59%, en línea con el buen comportamiento registrado por los mercados de renta variable. Al contar con una exposición a renta variable cercana 100% durante el semestre, la cartera se ha beneficiado del buen comportamiento de los mercados de acciones durante la primera parte del año.

b) Decisiones generales de inversión adoptadas.

La actuación de los bancos centrales y la crisis bancaria internacional han sido los factores que de manera más acusada han influido en las tomas de decisión de inversiones de las carteras.

En renta fija, tras un periodo de acercamiento conservador, se ha comenzado a tomar posiciones en la parte corta de la curva, especialmente dentro de la curva americana, aprovechando el alza de rendimientos que en momentos ha superado el 5%.

En crédito se ha perseguido una política muy selectiva, buscando emisores de mayor solvencia y mediante una composición diversificada de las inversiones, como es natural. Al término del periodo, es de común acuerdo que el mercado de renta fija privada ofrece una oportunidad a medio plazo, después del castigo experimentado durante los últimos 12 meses, aunque las primas de riesgo se encuentran en mínimos históricos.

En renta variable, hasta la crisis de los bancos regionales en Estados Unidos, la ponderación del sector era elevada en nuestras carteras, aprovechando el beneficio de la subida de tipos de interés en el margen financiero de las entidades. Posteriormente, se volvió a una posición más neutral, primando de nuevo la tecnología, el consumo no cíclico y las empresas de telecomunicaciones. Los sectores de salud, ocio, energía y consumo cíclico han estado especialmente infra ponderados.

En relación a la materialización de las carteras de los fondos multiactivos, se ha combinado fondos de inversión de diversas gestoras de primer orden y con resultados contrastados, combinando instrumentos de gestión activos y pasivos, mediante fondos indexados y ETFs.

La exposición hacia materias primas ha estado en general infra ponderada y el dólar ha pasado de una situación neutral a recibir coberturas puntuales ante un cambio de expectativas, debido a posibles descensos de tipos a medio plazo, antes de que suceda en otras economías. La Libra esterlina se mantiene también infra ponderada en nuestras carteras y el Yen en posición neutral, al igual que el oro.

La inversión ESG sigue siendo una piedra angular en la materialización de nuestras inversiones, sobre todo desde una perspectiva a largo plazo.

c) Índice de referencia.

La rentabilidad del compartimento en lo que va de año hasta la fecha de este informe, se sitúa en el 9,27% y el 9,59% en función de sus clases. La gestión toma como referencia la rentabilidad del índice MSCI All Countries World Index Net Total Return EUR. Dicha referencia se toma únicamente a efectos informativos y/o comparativos, y ha obtenido una rentabilidad

durante los primeros seis meses de 2023 del 11,45%.

d) Evolución del patrimonio, partícipes/accionistas, rentabilidad y gastos de las IIC.

Clase R

Al finalizar el periodo, el patrimonio del compartimento se ha situado en 2,853 millones de euros frente a 0,729 millones de euros del semestre anterior.

El número de partícipes ha pasado de 4 a 35.

El valor liquidativo ha finalizado en 10,5774 € frente a 9,6805 € del semestre anterior. Su rentabilidad ha sido, por tanto del 9,27 %.

Los gastos soportados en el último periodo han supuesto un 1,16 % del patrimonio medio frente al 1,27 % de 2022.

Clase I

Al finalizar el periodo, el patrimonio del compartimento se ha situado en 3,443 millones de euros frente a 3,169 millones de euros del semestre anterior.

El número de partícipes ha pasado de 21 a 20.

El valor liquidativo ha finalizado en 10,5683 € frente a 9,6434 € del semestre anterior. Su rentabilidad ha sido, por tanto del 9,59 %.

Los gastos soportados en el último periodo han supuesto un 0,87 % del patrimonio medio frente al 1,10 % de 2022.

e) Rendimiento de la IIC en comparación con el resto de IIC de la Gestora.

Clase R: El compartimento ha obtenido una rentabilidad de 9,27 % a lo largo del periodo frente a 4,69 % y a 8,48 % del primer trimestre de 2023 y de la media de las IIC con la misma vocación inversora pertenecientes a la Gestora, respectivamente.

Clase I: El compartimento ha obtenido una rentabilidad de 9,59 % a lo largo del periodo frente a 4,85 % y a 8,48 % del primer trimestre de 2023 y de la media de las IIC con la misma vocación inversora pertenecientes a la Gestora, respectivamente.

2. INFORMACIÓN SOBRE LAS INVERSIONES.

a) Inversiones concretas realizadas durante el periodo.

Después de mantener en el mes de enero la cartera sin variaciones relevante y tras un inicio de año muy positivo para los activos de riesgo, en febrero nos manteníamos prudentes en la asignación de capital en renta variable, dado que los inversores descontaban un escenario de bajada de tipos de interés que desde nuestro punto de vista era muy poco probable que se diera. El invertir en compañías con buenos fundamentales, precio razonable y buena gestión son la clave para afrontar un escenario de alta inflación sostenida. Por ello veníamos Robeco QI Global Conservative Equities y se incorporaba en su lugar la exposición a Robeco BP Global Premium.

Tampoco realizábamos variaciones significativas en el compartimento durante el mes de marzo, a pesar de que volvíamos a vivir episodios de fuerte volatilidad por la crisis de la banca regional norteamericana y la quiebra de Credit Suisse.

El escenario actual caracterizado por un elevado coste del dinero y unos precios desacelerándose, aunque lentamente, ha provocado que las estrategias centradas en dividendos hayan cedido algo de tracción. Ello, unido a un inicio incipiente de la temporada de resultados, nos llevaba durante el mes de abril a traspasar el vehículo centrado en dividendos (BNY Mellon Global Equity Income) hacia uno enfocado en la calidad y la generación de flujos de caja por parte de las empresas (Capital Group New Perspective).

Durante el mes de mayo modificábamos de manera significativa la exposición geográfica de la cartera. Decidimos reducir el peso de la renta variable europea en favor de la americana. Tras varios meses en lo que hemos favorecido la inversión a este lado del Atlántico con respecto a nuestra asignación estratégica a largo plazo, decidimos tomar beneficios y neutralizar nuestra asignación geográfica. En los últimos meses, Europa se ha beneficiado de la caída del precio del gas y de la reapertura de China. El verano pasado, el consenso de los economistas era que la zona euro iba a entrar en recesión, mientras que ahora la visión es mucho más optimista, y la mayoría espera que la economía del Viejo Continente resista gracias al empuje del sector servicios. A raíz de lo anterior, desde el mínimo de septiembre del 2022 hasta finales de abril, las acciones europeas han tenido un mejor comportamiento relativo que las estadounidenses apoyadas en un escenario macroeconómico más benigno del descontado por los mercados y, en gran parte, por la caída del coste de las materias primas energéticas. No obstante, probablemente lo mejor de la mejora en la actividad de la zona euro haya quedado atrás y el BCE se tenga que mantener agresivo, debido a la inflación persistente. Por ello se vendió M&G Euro Strategic Value y se incorporó en su lugar Vanguard U.S. 500 Stock Index.

Posteriormente, pero también durante el mes de mayo, se decidió vender la posición en Xtrackers S&P500 Equal Weight y Amundi US Pioneer Fund puesto que este 2023 se está produciendo unas grandes diferencias entre los mayores valores del índice y el resto. De igual modo, comprábamos Vanguard U.S. 500 Stock Index.

Por último, y todavía durante mayo, realizamos un cambio dentro de los fondos de renta variable global. Después de varios meses posicionados en un fondo centrados en empresas value decidimos sustituirlo por otro fondo de renta variable global, el Vontobel Global Equity. Se trata de un vehículo que trata de identificar aquellas compañías capaces de mantener un crecimiento sostenible, generadoras de beneficios estables a lo largo del tiempo, con flujos de caja atractivos y niveles de apalancamiento moderados. Características que pensamos que le permitirán obtener un mejor desempeño que el índice de renta variable global en el actual contexto de incertidumbre económica e inflación persistente.

A cierre del periodo la exposición a renta variable se sitúa en el 97,97%.

b) Operativa de préstamo de valores.

No hay

c) Operativa de derivados y adquisición temporal de activos.

El fondo ha realizado operaciones de cobertura de divisa periódica (dólar americano) para cubrir el riesgo de tipo de cambio mediante futuros sobre el euro dólar. Al final el periodo Tressis Caudal Narcea cuenta con 4 futuros comprados con vencimiento septiembre (ECU3).

d) Otra información sobre inversiones.

No hay

3. EVOLUCION DEL OBJETIVO CONCRETO DE RENTABILIDAD.

No hay

4. RIESGO ASUMIDO.

Durante el periodo, la volatilidad del compartimento ha sido de 9,29 % frente a 8,16 % del primer trimestre. Esta circunstancia puede significar un mayor riesgo, aunque puede ser un dato no significativo de cara al futuro, si tenemos en cuenta que la volatilidad es un indicador histórico.

5. EJERCICIO DERECHOS POLÍTICOS.

En términos generales, la política adoptada en materia de derechos inherentes al inversor, su intención de voto y demás derechos políticos, se rige bajo los siguientes principios:

- Uniformidad para todas las IIC gestionadas en el seno de la entidad gestora.
- Beneficio exclusivo y directo para los intereses de partícipes.
- Implantación de los derechos políticos de manera diligente y profesional.
- Ausencia de conflictos de interés, análisis independiente y fundamentado y visión a largo plazo para una aportación de valor a cada una de las IIC gestionadas.

La entidad gestora recibe, a través de la entidad depositaria de las IIC gestionadas, una comunicación individualizada de cada convocatoria de Junta General y demás órganos de gobierno en los que la IIC puede ejercer sus derechos políticos inherentes sobre valores emitidos, de acuerdo con su participación. La política seguida es responder siempre que sea posible, cumplimentando debidamente la comunicación del evento en tiempo y forma y confirmando la intención del voto en un sentido u otro, según el orden del día. En caso de opinión no fundamentada, la política es delegar el voto en los representantes del Consejo o su presidente.

Al invertir en acciones a través de IICs no se ha recibido nada durante el semestre.

6. INFORMACIÓN Y ADVERTENCIAS CNMV.

No hay

7. ENTIDADES BENEFICIARIAS DEL FONDO SOLIDIARIO E IMPORTE CEDIDO A LAS MISMAS.

No hay

8. COSTES DERIVADOS DEL SERVICIO DE ANÁLISIS.

Este fondo no soporta costes del servicio de análisis.

9. COMPARTIMENTOS DE PROPÓSITO ESPECIAL (SIDE POCKETS).

No hay.

10. PERSPECTIVAS DE MERCADO Y ACTUACIÓN PREVISIBLE DE LA IIC.

Entramos en la segunda parte del año nuevamente con incertidumbre, tanto en los aspectos económicos como propiamente dentro de los mercados. Por un lado, las bolsas en Europa, parecen moverse hacia nuevos máximos y los

tipos van cerrando su etapa de subidas, a la espera de un mayor control sobre la inflación. Los datos de IPC en Europa, han sido en general positivos, incluso en EE. UU., destacando España con un descenso acusado en su indicador principal, mientras que su componente subyacente todavía se muestra bastante resistente, como en el resto de países. Así pues, la FED y el BCE, aunque tienen argumentos para seguir subiendo tipos, tendrán que hacerlo seguramente de forma más contenida. Esperamos que ambos organismos eleven el precio del dinero durante el verano, probablemente a un ritmo inferior de 25 p.b. en cada sesión y también durante las convocatorias de septiembre. Es de esperar que a partir de entonces se tomen un respiro y analicen las consecuencias de estas políticas monetarias restrictivas, iniciadas hace un año y medio. Existen dudas en el marco económico internacional y concretamente en la solidez del sistema financiero, tras la crisis de los bancos regionales en EE. UU. y de Credit Suisse en Suiza. Por tanto, nuestra estrategia inversora continuará bajo un manto conservador, si bien reconocemos las oportunidades que van apareciendo en el mercado de crédito y en ciertos sectores de la bolsa, donde va a seguir primando una buena selección de valores con buena diversificación.

Tressis Caudal Narcea, FI no va a modificar sustancialmente su política inversora de cara a los próximos meses del año. En un entorno caracterizado por una de inflación subyacente y de servicios persistente, que se mantiene elevada en la mayoría de las economías, es probable que los bancos centrales mantendrán las condiciones negativas que hemos visto en el último año. Las perspectivas económicas siguen siendo inciertas debido a las condiciones financieras restrictivas, la desaceleración de la economía y las elevadas valoraciones. Sin embargo, un mercado laboral sólido, la fortaleza del sector de servicios y el sentimiento positivo en torno a la inteligencia artificial están brindando apoyo para los activos de riesgo. En este contexto, hemos decidido mantener la exposición a la renta variable cerca de su punto neutral de largo plazo, buscando un equilibrio entre los niveles de riesgo y oportunidad.

10. Detalle de inversiones financieras

Descripción de la inversión y emisor	Divisa	Periodo actual		Periodo anterior	
		Valor de mercado	%	Valor de mercado	%
Total Deuda Pública Cotizada mas de 1 año		0	0,00	0	0,00
Total Deuda Pública Cotizada menos de 1 año		0	0,00	0	0,00
Total Renta Fija Privada Cotizada mas de 1 año		0	0,00	0	0,00
Total Renta Fija Privada Cotizada menos de 1 año		0	0,00	0	0,00
TOTAL RENTA FIJA COTIZADA		0	0,00	0	0,00
TOTAL RENTA FIJA NO COTIZADA		0	0,00	0	0,00
TOTAL RF PENDIENTE ADMISION A COTIZACION		0	0,00	0	0,00
TOTAL ADQUISICIÓN TEMPORAL DE ACTIVOS		0	0,00	0	0,00
TOTAL RENTA FIJA		0	0,00	0	0,00
TOTAL RV COTIZADA		0	0,00	0	0,00
TOTAL RV NO COTIZADA		0	0,00	0	0,00
TOTAL RV PENDIENTE ADMISIÓN A COTIZACIÓN		0	0,00	0	0,00
TOTAL RENTA VARIABLE		0	0,00	0	0,00
TOTAL IIC		0	0,00	0	0,00
TOTAL DEPÓSITOS		0	0,00	0	0,00
TOTAL ENTIDADES DE CAPITAL RIESGO + otros		0	0,00	0	0,00
TOTAL INVERSIONES FINANCIERAS INTERIOR		0	0,00	0	0,00
Total Deuda Pública Cotizada mas de 1 año		0	0,00	0	0,00
Total Deuda Pública Cotizada menos de 1 año		0	0,00	0	0,00
Total Renta Fija Privada Cotizada mas de 1 año		0	0,00	0	0,00
Total Renta Fija Privada Cotizada menos de 1 año		0	0,00	0	0,00
TOTAL RENTA FIJA COTIZADA		0	0,00	0	0,00
TOTAL RENTA FIJA NO COTIZADA		0	0,00	0	0,00
TOTAL RF PENDIENTE ADMISION A COTIZACION		0	0,00	0	0,00
TOTAL ADQUISICIÓN TEMPORAL DE ACTIVOS		0	0,00	0	0,00
TOTAL RENTA FIJA		0	0,00	0	0,00
TOTAL RV COTIZADA		0	0,00	0	0,00
TOTAL RV NO COTIZADA		0	0,00	0	0,00
TOTAL RV PENDIENTE ADMISIÓN A COTIZACIÓN		0	0,00	0	0,00
TOTAL RENTA VARIABLE		0	0,00	0	0,00
LU1171709931 - PARTICIPACIONES Vontobel Fund - Glob	EUR	248	3,94	0	0,00
LU0087657408 - PARTICIPACIONES AXA World Funds - Sw	CHF	264	4,19	70	1,79
IE00B90JKR63 - PARTICIPACIONES BNY Mellon Global Fu	EUR	0	0,00	283	7,27
LU0348786764 - PARTICIPACIONES Allianz Oriental Inc	USD	204	3,25	99	2,54
LU0705783958 - PARTICIPACIONES Robeco Capital Growt	EUR	0	0,00	85	2,18
LU0814372032 - PARTICIPACIONES AXA World Funds - Am	USD	0	0,00	53	1,36
LU1797811236 - PARTICIPACIONES M&G Lux Investment F	EUR	0	0,00	144	3,70
LU1775950980 - PARTICIPACIONES Invesco Funds-Invesc	EUR	87	1,39	52	1,34

Descripción de la inversión y emisor	Divisa	Periodo actual		Periodo anterior	
		Valor de mercado	%	Valor de mercado	%
LU1883874031 - PARTICIPACIONES Amundi Funds - US Pi	EUR	0	0,00	180	4,61
LU0885324813 - PARTICIPACIONES T Rowe Price Funds S	USD	0	0,00	53	1,37
FR0014003IY1 - PARTICIPACIONES Lyxor MSCI World UCI	EUR	231	3,67	134	3,45
IE00B60SX394 - PARTICIPACIONES ETF Invesco MSCI Wor	USD	45	0,72	0	0,00
LU0836514744 - PARTICIPACIONES Blackrock Gif I Eu E	EUR	468	7,44	299	7,66
LU0971565493 - PARTICIPACIONES Robeco Cap GR-NW W	EUR	0	0,00	44	1,13
BE0948492260 - PARTICIPACIONES DPAM L Bonds EUR	EUR	0	0,00	48	1,23
IE00B60SX394 - PARTICIPACIONES ETF Invesco MSCI Wor	EUR	239	3,80	178	4,57
IE00BF1T6Z79 - PARTICIPACIONES BROWN ADV US SUST	EUR	243	3,86	108	2,77
IE00BYX5NX33 - PARTICIPACIONES Fidelity MSCI Wid I	EUR	547	8,68	329	8,45
LU0996181599 - PARTICIPACIONES Amundi IS MSCI World	EUR	529	8,41	349	8,96
IE00B03HD191 - PARTICIPACIONES Vanguard Investment	EUR	548	8,70	329	8,44
IE00BYX5N771 - PARTICIPACIONES Fidelity China Speci	EUR	279	4,44	173	4,45
IE00BLNMYC90 - PARTICIPACIONES ETF Xtrackers MSCI W	EUR	0	0,00	194	4,99
LU0875157702 - PARTICIPACIONES BlackRock Str Fd	EUR	315	5,00	194	4,97
LU111643042 - PARTICIPACIONES Eleva-Eu	EUR	223	3,54	149	3,82
LU1295554833 - PARTICIPACIONES Capital Gr New Per-Z	EUR	438	6,96	0	0,00
LU0097890064 - PARTICIPACIONES Nordea I Sicav Nordi	EUR	0	0,00	88	2,25
LU0219424487 - PARTICIPACIONES IMFS Europe valu-a1	EUR	0	0,00	48	1,23
LU0454739615 - PARTICIPACIONES Robeco US Premium	EUR	233	3,70	108	2,77
IE0032126645 - PARTICIPACIONES Vanguard US 500	EUR	816	12,96	0	0,00
TOTAL IIC		5.959	94,65	3.791	97,30
TOTAL DEPÓSITOS		0	0,00	0	0,00
TOTAL ENTIDADES DE CAPITAL RIESGO + otros		0	0,00	0	0,00
TOTAL INVERSIONES FINANCIERAS EXTERIOR		5.959	94,65	3.791	97,30
TOTAL INVERSIONES FINANCIERAS		5.959	94,65	3.791	97,30

Notas: El período se refiere al final del trimestre o semestre, según sea el caso.

Los productos estructurados suponen un 0,00% de la cartera de inversiones financieras del fondo o compartimento.

11. Información sobre la política de remuneración

No aplicable

12. Información sobre las operaciones de financiación de valores, reutilización de las garantías y swaps de rendimiento total (Reglamento UE 2015/2365)

INFORMACIÓN COMPARTIMENTO

TRESSIS CAUDAL / NORA

Fecha de registro: 27/05/2022

1. Política de inversión y divisa de denominación

Categoría

Tipo de fondo:

Fondo que invierte mayoritariamente en otros fondos y/o sociedades

Otros

Vocación inversora: Renta Fija Euro

Perfil de Riesgo: 3 en una escala de 1 a 7

Descripción general

Política de inversión: Se invierte 50-100% del patrimonio en IIC financieras de renta fija (activo apto), armonizadas o no (máximo 30% en IIC no armonizadas), del grupo o no de la Gestora. Se invierte, directa o indirectamente, el 100% de la exposición total en renta fija pública/privada (incluyendo depósitos e instrumentos del mercado monetario cotizados o no, líquidos) de emisores y mercados fundamentalmente del área euro, y en menor medida de la OCDE, con un máximo del 5% de la exposición total en emergentes.

Operativa en instrumentos derivados

La metodología aplicada para calcular la exposición total al riesgo de mercado es el método del compromiso

Una información más detallada sobre la política de inversión del Compartimento se puede encontrar en su folleto informativo.

Divisa de denominación EUR

2. Datos económicos

	Periodo actual	Periodo anterior	2023	2022
Índice de rotación de la cartera	1,29	0,47	1,29	0,36
Rentabilidad media de la liquidez (% anualizado)	1,15	-0,61	1,15	-0,52

Nota: El período se refiere al trimestre o semestre, según sea el caso. En el caso de IIC cuyo valor liquidativo no se determine diariamente, éste dato y el de patrimonio se refieren a los últimos disponibles

2.1.a) Datos generales.

Cuando no exista información disponible las correspondientes celdas aparecerán en blanco

CLASE	Nº de participaciones		Nº de partícipes		Divisa	Beneficios brutos distribuidos por participación		Inversión mínima	Distribuye dividendos
	Periodo actual	Periodo anterior	Periodo actual	Periodo anterior		Periodo actual	Periodo anterior		
CLASE I	136.836,27	140.842,69	20	20	EUR	0,00	0,00	1500000	NO
CLASE R	186.336,71	57.289,44	11	2	EUR	0,00	0,00	10	NO

Patrimonio (en miles)

CLASE	Divisa	Al final del periodo	Diciembre 2022	Diciembre 20__	Diciembre 20__
CLASE I	EUR	1.334	1.363		
CLASE R	EUR	1.806	552		

Valor liquidativo de la participación (*)

CLASE	Divisa	Al final del periodo	Diciembre 2022	Diciembre 20__	Diciembre 20__
CLASE I	EUR	9,7482	9,6793		
CLASE R	EUR	9,6925	9,6312		

(*)El valor liquidativo y, por tanto, su rentabilidad no recogen el efecto derivado del cargo individual al partícipe de la comisión de gestión sobre resultados:

Comisiones aplicadas en el período, sobre patrimonio medio

CLASE	Sist. Imputac.	Comisión de gestión						Base de cálculo	Comisión de depositario		
		% efectivamente cobrado							% efectivamente cobrado		Base de cálculo
		Periodo			Acumulada				Periodo	Acumulada	
		s/patrimonio	s/resultados	Total	s/patrimonio	s/resultados	Total				
CLASE I		0,32	0,00	0,32	0,32	0,00	0,32	patrimonio	0,04	0,04	Patrimonio
CLASE R		0,39	0,00	0,39	0,39	0,00	0,39	patrimonio	0,04	0,04	Patrimonio

2.2 Comportamiento

Cuando no exista información disponible las correspondientes celdas aparecerán en blanco

A) Individual CLASE I .Divisa EUR

Rentabilidad (% sin anualizar)	Acumulado 2023	Trimestral				Anual			
		Último trim (0)	Trim-1	Trim-2	Trim-3	Año t-1	Año t-2	Año t-3	Año t-5
Rentabilidad IIC	0,71	0,01	0,71	0,36	-3,52				

Rentabilidades extremas (i)	Trimestre actual		Último año		Últimos 3 años	
	%	Fecha	%	Fecha	%	Fecha
Rentabilidad mínima (%)	-0,22	11-04-2023	-0,43	14-03-2023		
Rentabilidad máxima (%)	0,22	30-05-2023	0,70	02-02-2023		

(i) Sólo se informa para las clases con una antigüedad mínima del periodo solicitado y siempre que no se haya modificado su vocación inversora

Se refiere a las rentabilidades máximas y mínimas entre dos valores liquidativos consecutivos.

La periodicidad de cálculo del valor liquidativo es *diaria*

Recuerde que rentabilidades pasadas no presuponen rentabilidades futuras. Sólo se informa si se ha mantenido una política de inversión homogénea en el período.

Medidas de riesgo (%)	Acumulado 2023	Trimestral				Anual			
		Último trim (0)	Trim-1	Trim-2	Trim-3	Año t-1	Año t-2	Año t-3	Año t-5
Volatilidad(ii) de:									
Valor liquidativo	2,62	1,36	3,46	3,50	3,22				
Ibex-35	15,61	10,84	19,13	15,33	16,45				
Letra Tesoro 1 año	1,07	0,85	1,67	0,84	1,15				
BENCHMARK CAUDAL/NORA	0,05	0,05	0,03	5,01	4,87				
VaR histórico del valor liquidativo(iii)	2,99	2,99							

(ii) Volatilidad histórica: Indica el riesgo de un valor en un periodo, a mayor volatilidad mayor riesgo. A modo comparativo se ofrece la volatilidad de distintas referencias. Sólo se informa de la volatilidad para los períodos con política de inversión homogénea.

(iii) VaR histórico del valor liquidativo: Indica lo máximo que se puede perder, con un nivel de confianza del 99%, en el plazo de 1 mes, si se repitiese el comportamiento de la IIC de los últimos 5 años. El dato es a finales del periodo de referencia.

Gastos (% s/ patrimonio medio)	Acumulado 2023	Trimestral				Anual			
		Último trim (0)	Trim-1	Trim-2	Trim-3	2022	Año t-2	Año t-3	Año t-5
Ratio total de gastos (iv)	0,60	0,30	0,30	0,26	0,37	0,83			

(iv) Incluye los gastos directos soportados en el periodo de referencia: comisión de gestión sobre patrimonio, comisión de depositario, auditoría, servicios bancarios (salvo gastos de financiación), y resto de gastos de gestión corriente, en términos de porcentaje sobre patrimonio medio del periodo. En el caso de fondos/compartimentos que invierten más de un 10% de su patrimonio en otras IIC este ratio incluye, de forma adicional al anterior, los gastos soportados indirectamente, derivados de esas inversiones, que incluyen las comisiones de suscripción y reembolso. Este ratio no incluye la comisión de gestión sobre resultados ni los costes de transacción por la compraventa de valores.

En el caso de inversiones en IIC que no calculan su ratio de gastos, éste se ha estimado para incorporarlo en el ratio de gastos.

Evolución del valor liquidativo últimos 5 años

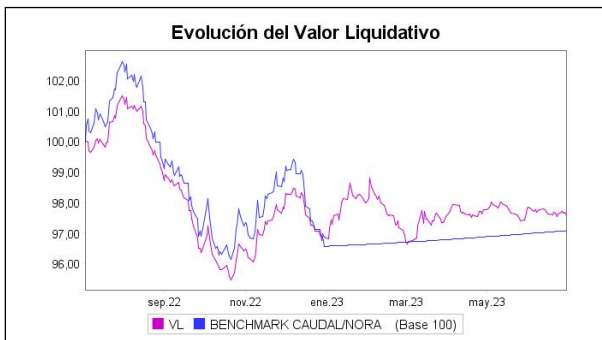

Rentabilidad semestral de los últimos 5 años

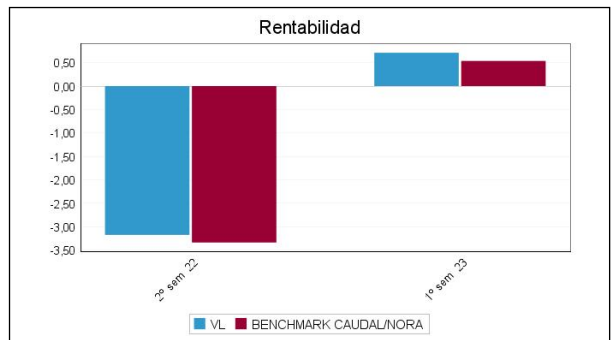

A) Individual CLASE R .Divisa EUR

Rentabilidad (% sin anualizar)	Acumulado 2023	Trimestral				Anual			
		Último trim (0)	Trim-1	Trim-2	Trim-3	Año t-1	Año t-2	Año t-3	Año t-5
Rentabilidad IIC	0,64	-0,03	0,67	0,37	-3,52				

Rentabilidades extremas (i)	Trimestre actual		Último año		Últimos 3 años	
	%	Fecha	%	Fecha	%	Fecha
Rentabilidad mínima (%)	-0,22	11-04-2023	-0,43	14-03-2023		
Rentabilidad máxima (%)	0,22	30-05-2023	0,70	02-02-2023		

(i) Sólo se informa para las clases con una antigüedad mínima del periodo solicitado y siempre que no se haya modificado su vocación inversora

Se refiere a las rentabilidades máximas y mínimas entre dos valores liquidativos consecutivos.

La periodicidad de cálculo del valor liquidativo es *diaria*

Recuerde que rentabilidades pasadas no presuponen rentabilidades futuras. Sólo se informa si se ha mantenido una política de inversión homogénea en el período.

Medidas de riesgo (%)	Acumulado 2023	Trimestral				Anual			
		Último trim (0)	Trim-1	Trim-2	Trim-3	Año t-1	Año t-2	Año t-3	Año t-5
Volatilidad(ii) de:									
Valor liquidativo	2,62	1,36	3,46	3,39	3,18				
Ibex-35	15,61	10,84	19,13	15,33	16,45				
Letra Tesoro 1 año	1,07	0,85	1,67	0,84	1,15				
BENCHMARK CAUDAL/NORA	0,05	0,05	0,03	5,01	4,87				
VaR histórico del valor liquidativo(iii)	2,89	2,89							

(ii) Volatilidad histórica: Indica el riesgo de un valor en un periodo, a mayor volatilidad mayor riesgo. A modo comparativo se ofrece la volatilidad de distintas referencias. Sólo se informa de la volatilidad para los períodos con política de inversión homogénea.

(iii) VaR histórico del valor liquidativo: Indica lo máximo que se puede perder, con un nivel de confianza del 99%, en el plazo de 1 mes, si se repitiese el comportamiento de la IIC de los últimos 5 años. El dato es a finales del periodo de referencia.

Gastos (% s/ patrimonio medio)	Acumulado 2023	Trimestral				Anual			
		Último trim (0)	Trim-1	Trim-2	Trim-3	2022	Año t-2	Año t-3	Año t-5
Ratio total de gastos (iv)	0,67	0,33	0,34	0,28	0,46	0,83			

(iv) Incluye los gastos directos soportados en el periodo de referencia: comisión de gestión sobre patrimonio, comisión de depositario, auditoría, servicios bancarios (salvo gastos de financiación), y resto de gastos de gestión corriente, en términos de porcentaje sobre patrimonio medio del periodo. En el caso de fondos/compartimentos que invierten más de un 10% de su patrimonio en otras IIC este ratio incluye, de forma adicional al anterior, los gastos soportados indirectamente, derivados de esas inversiones, que incluyen las comisiones de suscripción y reembolso. Este ratio no incluye la comisión de gestión sobre resultados ni los costes de transacción por la compraventa de valores.

En el caso de inversiones en IIC que no calculan su ratio de gastos, éste se ha estimado para incorporarlo en el ratio de gastos.

Evolución del valor liquidativo últimos 5 años

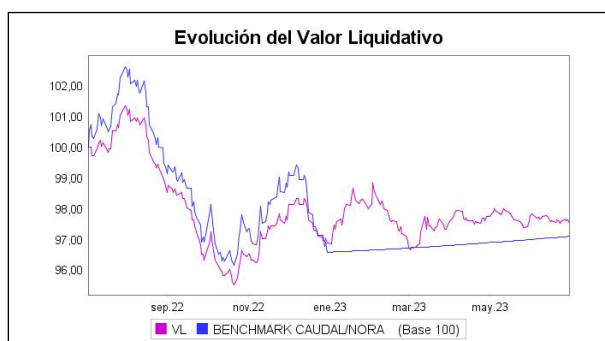

Rentabilidad semestral de los últimos 5 años

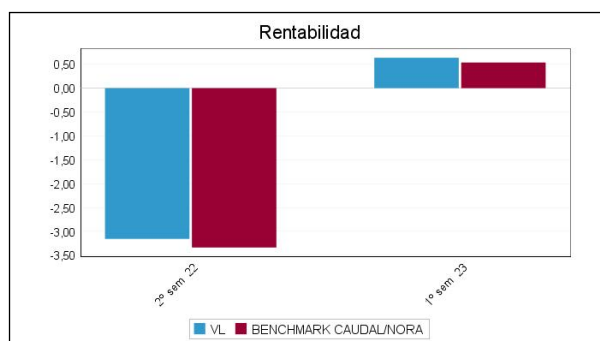

B) Comparativa

Durante el periodo de referencia, la rentabilidad media en el periodo de referencia de los fondos gestionados por la Sociedad Gestora se presenta en el cuadro adjunto. Los fondos se agrupan según su vocación inversora.

Vocación inversora	Patrimonio gestionado* (miles de euros)	Nº de partícipes*	Rentabilidad Semestral media**
Renta Fija Euro	5.799	127	2,33
Renta Fija Internacional	0	0	0,00
Renta Fija Mixta Euro	0	0	0,00
Renta Fija Mixta Internacional	0	0	0,00
Renta Variable Mixta Euro	0	0	0,00
Renta Variable Mixta Internacional	85.518	936	4,10
Renta Variable Euro	0	0	0,00
Renta Variable Internacional	40.014	1.365	8,48
IIC de Gestión Pasiva	0	0	0,00
Garantizado de Rendimiento Fijo	0	0	0,00
Garantizado de Rendimiento Variable	0	0	0,00
De Garantía Parcial	0	0	0,00
Retorno Absoluto	0	0	0,00
Global	423.209	5.851	6,04
FMM a Corto Plazo de Valor Liquidativo Variable	0	0	0,00
FMM a Corto Plazo de Valor Liq. Constante de Deuda Pública	0	0	0,00
FMM a Corto Plazo de Valor Liquidativo de Baja Volatilidad	0	0	0,00
FMM Estándar de Valor Liquidativo Variable	0	0	0,00
Renta Fija Euro Corto Plazo	80.638	789	0,89
IIC que Replica un Índice	0	0	0,00

Vocación inversora	Patrimonio gestionado* (miles de euros)	Nº de partícipes*	Rentabilidad Semestral media**
IIC con Objetivo Concreto de Rentabilidad No Garantizado	0	0	0,00
Total fondos	635.178	9.068	5,24

*Medias.

**Rentabilidad media ponderada por patrimonio medio de cada FI en el periodo

2.3 Distribución del patrimonio al cierre del período (Importes en miles de EUR)

Distribución del patrimonio	Fin período actual		Fin período anterior	
	Importe	% sobre patrimonio	Importe	% sobre patrimonio
(+) INVERSIONES FINANCIERAS	2.319	73,85	1.808	94,41
* Cartera interior	148	4,71	88	4,60
* Cartera exterior	2.171	69,14	1.719	89,77
* Intereses de la cartera de inversión	0	0,00	0	0,00
* Inversiones dudosas, morosas o en litigio	0	0,00	0	0,00
(+) LIQUIDEZ (TESORERÍA)	877	27,93	109	5,69
(+/-) RESTO	-56	-1,78	-2	-0,10
TOTAL PATRIMONIO	3.140	100,00 %	1.915	100,00 %

Notas:

El período se refiere al trimestre o semestre, según sea el caso.

Las inversiones financieras se informan a valor e estimado de realización.

2.4 Estado de variación patrimonial

	% sobre patrimonio medio			% variación respecto fin periodo anterior
	Variación del período actual	Variación del periodo anterior	Variación acumulada anual	
PATRIMONIO FIN PERIODO ANTERIOR (miles de EUR)	1.915	243	1.915	
± Suscripciones/ reembolsos (neto)	54,89	133,42	54,89	-29,38
- Beneficios brutos distribuidos	0,00	0,00	0,00	0,00
± Rendimientos netos	0,56	-3,49	0,56	-127,58
(+) Rendimientos de gestión	1,03	-2,98	1,03	-159,19
+ Intereses	0,03	0,00	0,03	-14.474,35
+ Dividendos	0,07	0,05	0,07	127,91
± Resultados en renta fija (realizadas o no)	0,00	0,00	0,00	0,00
± Resultados en renta variable (realizadas o no)	0,40	-0,01	0,40	-6.714,85
± Resultados en depósitos (realizadas o no)	0,00	0,00	0,00	0,00
± Resultado en derivados (realizadas o no)	0,00	0,00	0,00	0,00
± Resultado en IIC (realizados o no)	0,53	-3,02	0,53	-130,02
± Otros resultados	0,00	0,00	0,00	0,00
± Otros rendimientos	0,00	0,00	0,00	0,00
(-) Gastos repercutidos	-0,48	-0,51	-0,48	64,61
- Comisión de gestión	-0,35	-0,33	-0,35	83,28
- Comisión de depositario	-0,04	-0,04	-0,04	69,61
- Gastos por servicios exteriores	-0,09	-0,11	-0,09	42,49
- Otros gastos de gestión corriente	0,00	-0,03	0,00	-71,83
- Otros gastos repercutidos	0,00	0,00	0,00	0,00
(+) Ingresos	0,02	0,00	0,02	0,00
+ Comisiones de descuento a favor de la IIC	0,00	0,00	0,00	0,00
+ Comisiones retrocedidas	0,00	0,00	0,00	0,00
+ Otros ingresos	0,02	0,00	0,02	0,00
PATRIMONIO FIN PERIODO ACTUAL (miles de EUR)	3.140	1.915	3.140	

Nota: El período se refiere al trimestre o semestre, según sea el caso.

3. Inversiones financieras

3.1 Inversiones financieras a valor estimado de realización (en miles de EUR) y en porcentaje sobre el patrimonio, al cierre del periodo

Descripción de la inversión y emisor	Periodo actual		Periodo anterior	
	Valor de mercado	%	Valor de mercado	%
TOTAL RENTA FIJA COTIZADA	0	0,00	0	0,00
TOTAL RENTA FIJA NO COTIZADA	0	0,00	0	0,00
TOTAL RF PENDIENTE ADMISION A COTIZACION	0	0,00	0	0,00
TOTAL ADQUISICIÓN TEMPORAL DE ACTIVOS	0	0,00	0	0,00
TOTAL RENTA FIJA	0	0,00	0	0,00
TOTAL RV COTIZADA	0	0,00	0	0,00
TOTAL RV NO COTIZADA	0	0,00	0	0,00
TOTAL RV PENDIENTE ADMISIÓN A COTIZACIÓN	0	0,00	0	0,00
TOTAL RENTA VARIABLE	0	0,00	0	0,00
TOTAL IIC	148	4,70	88	4,61
TOTAL DEPÓSITOS	0	0,00	0	0,00
TOTAL ENTIDADES DE CAPITAL RIESGO + otros	0	0,00	0	0,00
TOTAL INVERSIONES FINANCIERAS INTERIOR	148	4,70	88	4,61
TOTAL RENTA FIJA COTIZADA	0	0,00	0	0,00
TOTAL RENTA FIJA NO COTIZADA	0	0,00	0	0,00
TOTAL RF PENDIENTE ADMISION A COTIZACION	0	0,00	0	0,00
TOTAL ADQUISICIÓN TEMPORAL DE ACTIVOS	0	0,00	0	0,00
TOTAL RENTA FIJA	0	0,00	0	0,00
TOTAL RV COTIZADA	0	0,00	0	0,00
TOTAL RV NO COTIZADA	0	0,00	0	0,00
TOTAL RV PENDIENTE ADMISIÓN A COTIZACIÓN	0	0,00	0	0,00
TOTAL RENTA VARIABLE	0	0,00	0	0,00
TOTAL IIC	2.171	69,13	1.719	89,79
TOTAL DEPÓSITOS	0	0,00	0	0,00
TOTAL ENTIDADES DE CAPITAL RIESGO + otros	0	0,00	0	0,00
TOTAL INVERSIONES FINANCIERAS EXTERIOR	2.171	69,13	1.719	89,79
TOTAL INVERSIONES FINANCIERAS	2.319	73,83	1.808	94,40

Notas: El período se refiere al final del trimestre o semestre, según sea el caso.

Los productos estructurados suponen un 0,00% de la cartera de inversiones financieras del fondo o compartimento.

3.2 Distribución de las inversiones financieras, al cierre del período: Porcentaje respecto al patrimonio total

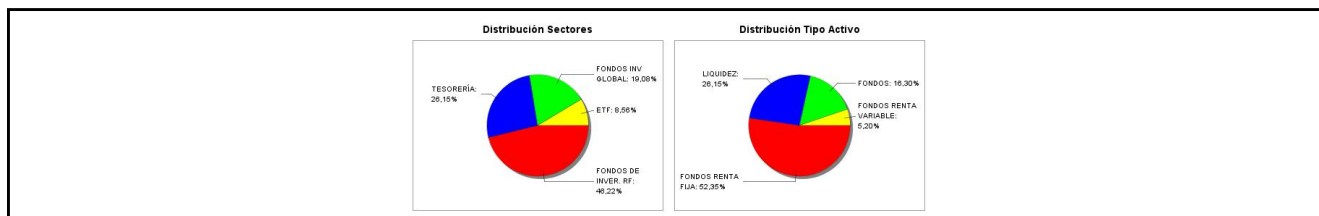

3.3 Operativa en derivados. Resumen de las posiciones abiertas al cierre del periodo (importes en miles de EUR)

No existen posiciones abiertas en instrumentos financieros derivados al cierre del periodo.

4. Hechos relevantes

	SI	NO
a. Suspensión temporal de suscripciones/reembolsos		X
b. Reanudación de suscripciones/reembolsos		X
c. Reembolso de patrimonio significativo		X
d. Endeudamiento superior al 5% del patrimonio		X
e. Sustitución de la sociedad gestora		X
f. Sustitución de la entidad depositaria		X
g. Cambio de control de la sociedad gestora		X
h. Cambio en elementos esenciales del folleto informativo		X
i. Autorización del proceso de fusión		X
j. Otros hechos relevantes		X

5. Anexo explicativo de hechos relevantes

No aplicable.

6. Operaciones vinculadas y otras informaciones

	SI	NO
a. Partícipes significativos en el patrimonio del fondo (porcentaje superior al 20%)	X	
b. Modificaciones de escasa relevancia en el Reglamento		X
c. Gestora y el depositario son del mismo grupo (según artículo 4 de la LMV)		X
d. Se han realizado operaciones de adquisición y venta de valores en los que el depositario ha actuado como vendedor o comprador, respectivamente		X
e. Se han adquirido valores o instrumentos financieros emitidos o avalados por alguna entidad del grupo de la gestora o depositario, o alguno de éstos ha actuado como colocador, asegurador, director o asesor, o se han prestado valores a entidades vinculadas.		X
f. Se han adquirido valores o instrumentos financieros cuya contrapartida ha sido otra una entidad del grupo de la gestora o depositario, u otra IIC gestionada por la misma gestora u otra gestora del grupo.	X	
g. Se han percibido ingresos por entidades del grupo de la gestora que tienen como origen comisiones o gastos satisfechos por la IIC.	X	
h. Otras informaciones u operaciones vinculadas		X

7. Anexo explicativo sobre operaciones vinculadas y otras informaciones

A) Accionista significativo a 30/06/2023 con un 24,68 % sobre el patrimonio.

F) La IIC ha realizado operaciones siendo contraparte una entidad del grupo o depositario por un efectivo de 3.853,84 en miles de euros durante el período de este informe.

G) Se han ingresado cantidades en concepto de retrocesiones por parte de una entidad del grupo de la gestora.

8. Información y advertencias a instancia de la CNMV

No aplicable.

9. Anexo explicativo del informe periódico

1. SITUACION DE MERCADOS Y EVOLUCION DE LA IIC.

a) Visión de la Gestora sobre la situación de los mercados.

Finaliza la primera parte del ejercicio con un balance positivo para los mercados, destacando las subidas de alrededor del 15% en la renta variable, porcentajes superiores en los sectores de tecnología, como el Nasdaq Composite (+31%), debido fundamentalmente a la puesta en valor del nuevo concepto de Inteligencia Artificial y el amplio abanico de oportunidades que facilita de cara al futuro. Los mercados de renta fija, por su parte, han experimentado fuertes vaivenes con un saldo ligeramente positivo frente al desastre de 2022. Y en el capítulo de las materias primas, se han mostrado con un tono más pausado y con mayor estabilidad, a pesar de los esfuerzos de la OPEP por subir precios restringiendo la oferta, después de un 2022 con exceso de movimientos.

Los mercados globales de renta variable terminaron junio con subidas generalizadas, a pesar de un entorno de subidas de tipos de interés y beneficios a la baja. La situación complicada de los bancos en Estados Unidos y Europa a mitad de semestre, dibujó un panorama complicado, que tampoco fue suficiente para drenar la fuerza dentro del mercado.

La crisis de la banca regional en Estados Unidos en marzo supuso la intervención de dos bancos medianos (Silicon Valley

Bank y Signature Bank), extendiendo sus efectos sobre todo el sistema financiero internacional rápidamente. No obstante, la contundente intervención de la autoridad monetaria contuvo sus efectos, generando confianza y facilitando suficiente liquidez. En ese sentido, la FED puso en marcha un nuevo mecanismo de apoyo y estabilidad (programa BTFP; Bank Term Funding Program), que contó incluso con la ayuda de los principales bancos privados del país, intentando cortar un posible contagio que pudiera extenderse también fuera de EE.UU. Los resultados fueron esperanzadores y aunque al final de semestre se adivinan nuevos casos de problemas de liquidez en la banca mediana en Estados Unidos, aunque sean transitorios, el éxito de las intervenciones ha infundido confianza entre los inversores de cara a posibles crisis durante los meses siguientes.

Los efectos de la crisis bancaria también desembocaron en Europa, a través del colapso Credit Suisse y su adquisición forzada por UBS, tras la intervención de las autoridades helvéticas, evitando su quiebra. Sus repercusiones se extendieron por todo el sector bancario europeo, pero especialmente sobre el mercado de CoCos (bonos contingentes convertibles o AT1) después de amortizar inesperadamente 17.000 millones de euros en manos de los inversores para amortizar las pérdidas. De nuevo, los agentes en el mercado entendieron que el foco de la crisis estaba localizado y controlado y no había motivo para mayores preocupaciones, de momento.

Con respecto a la inflación, la moderación de los precios energéticos y de alimentación y el efecto base han contribuido de manera significativa a una relajación de precios en casi todos los países, aunque el componente subyacente ha continuado estancado en tasas elevadas, posiblemente debido a los efectos de “segunda ronda” y la presión de los salarios. La relajación de las cotizaciones del gas, tras la “absorción” de la guerra de Ucrania, ha sido una constante que ha facilitado un fuerte descenso de precios en toda la cadena de valor de la economía. Mientras, el oro alcanzaba niveles de 1919 dólares, con una revalorización del 5% en seis meses, y el dólar subía un 2% hasta 1,09 USD/EUR.

La actuación de los bancos centrales ha sido todavía muy dura a lo largo del periodo, elevando sus tipos de interés en su afán por doblegar la inflación cuanto antes. La FED, el BCE y el resto de bancos centrales de todo el mundo (Japón, Inglaterra, Australia, Canadá, Noruega, etc.) no han cejado en su empeño en luchar contra la inflación mediante la subida de tipos oficiales en movimientos sucesivos de 25 ó 50 puntos básicos, según el caso y en cada reunión. Al término del semestre, los mensajes de los propios bancos apuntan hacia una próxima finalización del ciclo de presión monetaria, aunque todavía restan los últimos movimientos durante el verano y después, dado que el componente subyacente permanece, como decimos, situado en niveles suficientemente altos. Los responsables bancarios acompañan dichas medidas de presión monetaria con la retirada de estímulos en sus diferentes programas (PEPP, QE, TLTRO...), implantados sobre todo tras la pandemia.

Dentro de las economías emergentes, la recuperación de China tras la apertura de fronteras y el cese de las políticas de COVID cero, impulsó a toda la zona hacia un mayor crecimiento y una recuperación antes del verano. Sus efectos positivos se han extendido en todo el mundo, básicamente mediante una reactivación del negocio internacional y la vuelta a la actividad. Al finalizar el periodo, las autoridades chinas siguen impulsando su economía a través de paquetes de estímulo, mostrando cierta preocupación por la evolución del Yuán y su depreciación.

Con respecto a los mercados, y dentro de la renta fija, en Estados Unidos el Treasury Bond con vencimiento a 10 años no ha mostrado apenas cambios en rentabilidad (3,80%), pero en comparación con el vencimiento a dos años (4,85%), la pendiente dentro de la curva se ha invertido significativamente, sobrepasando los 100 puntos básicos, descontando, por un lado, un próximo techo de tipos oficiales y por otro, unos resultados adversos en el crecimiento económico. En Europa, la pendiente de la curva 2-10 años igualmente se invertía, aunque a menor ritmo, pasando de -20 a -80 puntos básicos y seguramente recogiendo unas expectativas menos claras para los inversores europeos.

En el apartado del crédito, el comportamiento ha sido favorable con un gran volumen de emisiones privadas y con fuerte aceptación entre los inversores, alimentado por la búsqueda de recursos más baratos para las empresas ante un escenario de mayor encarecimiento del crédito durante la segunda parte del ejercicio. Así el índice ITRAXX Crossover, principal indicador de la prima de riesgo para los emisores de High Yield o “bonos basura”, se ha movido desde 465 a 402 puntos básicos, con picos por encima de 500 puntos durante la crisis bancaria de marzo.

Y con respecto a los mercados de renta variable, insistir el buen momento del sector de tecnología, destacando las empresas más involucradas en el nuevo concepto de “Inteligencia Artificial”, cuyo mejor representante ha sido la norteamericana NVIDIA con una revalorización bursátil del 180% en sólo seis meses, acompañada por las grandes de IT (Microsoft, Meta, Alphabet). El sector financiero también ha sido uno de los motores de las bolsas, que con la subida de tipos ha visto mejorar sustancialmente sus márgenes financieros, además de mostrar mayores indicadores de solvencia y

sobre todo de liquidez. Los sectores de “growth” se han impuesto a los de “value”, a la vez que los índices europeos mostraron mayor fortaleza al principio del semestre debido a su valoración relativa.

En resumen, una primera parte del ejercicio muy positiva y de recuperación frente al año anterior, caracterizado por el alza de tipos de interés para luchar contra la inflación, acompañado por unas previsiones de rebajas de crecimiento y por la aparición nuevamente de desequilibrios en el sistema financiero internacional. La guerra de Ucrania continúa enquistada y las convulsiones internas en Rusia parece que hacen olvidar el riesgo de unas valoraciones bursátiles quizás elevadas, con un Euribor a 12 meses superando el 4% y un mensaje de los bancos centrales todavía muy duro de cara a la segunda mitad del año.

Tressis Caudal Nora, compartimento de Tressis Caudal, FI, ha alcanzado un valor liquidativo de 9,6924804 y 9,7481526 euros en sus clases R e I, respectivamente, durante el primer semestre, suponiendo un rendimiento neto de comisiones y gastos del 0,64% y del 0,71%. Su índice de referencia, ha obtenido un recorrido del 1,90%.

El fondo se ha visto sometido lógicamente al alza de los tipos monetarios y sus oscilaciones, además de los diferenciales o primas de riesgo de los emisores privados. La remuneración de la liquidez, teniendo en cuante que el fondo invierte principalmente en renta fija ha sido determinante.

Las subidas de tipos de interés han traído consigo la opción de conseguir unas rentas muy atractivas y que ahora mismo son capaces de batir a la inflación. El índice Bloomberg Euro Aggregate con euro cubierto, un índice de referencia muy utilizado en los mercados de deuda de grado de inversión, ofrece una rentabilidad por cupón del 1,7% y una rentabilidad a vencimiento del 3,5% niveles que no observábamos desde diciembre de 2011. Esta diferencia entre la rentabilidad por cupón y a vencimiento tan alta se debe a que el precio medio ponderado de los bonos que forman parte del índice se sitúa en 90,5 (cerca de los mínimos históricos)

Esto es una magnífica noticia para nuestros clientes de perfiles conservadores. Ya que si de por si ese 3,5% que ofrece el índice es superior a las últimas cifras interanuales de la inflación general española, que en junio se situó por debajo del 2%, aunque la subyacente, que excluye la energía, continua en el 5,9%. La rentabilidad a vencimiento de nuestras carteras y fondos multiactivos es superior a estas cifras. De hecho, en el caso de Tressis caudal Nora, la rentabilidad a vencimiento se sitúa en estos momentos por encima del 4,25%

b) Decisiones generales de inversión adoptadas.

La actuación de los bancos centrales y la crisis bancaria internacional han sido los factores que de manera más acusada han influido en las tomas de decisión de inversiones de las carteras.

En renta fija, tras un periodo de acercamiento conservador, se ha comenzado a tomar posiciones en la parte corta de la curva, especialmente dentro de la curva americana, aprovechando el alza de rendimientos que en momentos ha superado el 5%.

En crédito se ha perseguido una política muy selectiva, buscando emisores de mayor solvencia y mediante una composición diversificada de las inversiones, como es natural. Al término del periodo, es de común acuerdo que el mercado de renta fija privada ofrece una oportunidad a medio plazo, después del castigo experimentado durante los últimos 12 meses, aunque las primas de riesgo se encuentran en mínimos históricos.

En renta variable, hasta la crisis de los bancos regionales en Estados Unidos, la ponderación del sector era elevada en nuestras carteras, aprovechando el beneficio de la subida de tipos de interés en el margen financiero de las entidades. Posteriormente, se volvió a una posición más neutral, primando de nuevo la tecnología, el consumo no cíclico y las empresas de telecomunicaciones. Los sectores de salud, ocio, energía y consumo cíclico han estado especialmente infra ponderados.

En relación a la materialización de las carteras de los fondos multiactivos, se ha combinado fondos de inversión de diversas gestoras de primer orden y con resultados contrastados, combinando instrumentos de gestión activos y pasivos, mediante fondos indexados y ETFs.

La exposición hacia materias primas ha estado en general infra ponderada y el dólar ha pasado de una situación neutral a recibir coberturas puntuales ante un cambio de expectativas, debido a posibles descensos de tipos a medio plazo, antes de que suceda en otras economías. La Libra esterlina se mantiene también infra ponderada en nuestras carteras y el Yen en posición neutral, al igual que el oro.

La inversión ESG sigue siendo una piedra angular en la materialización de nuestras inversiones, sobre todo desde una perspectiva a largo plazo.

c) Índice de referencia.

La rentabilidad del compartimento en lo que va de año hasta la fecha de este informe, se sitúa en el 0,64% y el 0,71% en función de sus clases. La gestión toma como referencia la rentabilidad del índice 60% Bloomberg Euro Aggregate Total Return Index Value Unhedged EUR + 40% ESTR OIS. Dicha referencia se toma únicamente a efectos informativos y/o comparativos, y ha obtenido una rentabilidad durante los primeros seis meses de 2023 del 1,9%.

d) Evolución del patrimonio, partícipes/accionistas, rentabilidad y gastos de las IIC.

Clase R

Al finalizar el periodo, el patrimonio del compartimento se ha situado en 2,853 millones de euros frente a 0,729 millones de euros del semestre anterior.

El número de partícipes ha pasado de 4 a 35.

El valor liquidativo ha finalizado en 10,5774 € frente a 9,6805 € del semestre anterior. Su rentabilidad ha sido, por tanto del 9,27 %.

Los gastos soportados en el último periodo han supuesto un 1,16 % del patrimonio medio frente al 1,27 % de 2022.

Clase I

Al finalizar el periodo, el patrimonio del compartimento se ha situado en 3,443 millones de euros frente a 3,169 millones de euros del semestre anterior.

El número de partícipes ha pasado de 21 a 20.

El valor liquidativo ha finalizado en 10,5683 € frente a 9,6434 € del semestre anterior. Su rentabilidad ha sido, por tanto del 9,59 %.

Los gastos soportados en el último periodo han supuesto un 0,87 % del patrimonio medio frente al 1,10 % de 2022.

e) Rendimiento de la IIC en comparación con el resto de IIC de la Gestora.

Clase R: El compartimento ha obtenido una rentabilidad de 9,27 % a lo largo del periodo frente a 4,69 % y a 8,48 % del primer trimestre y de la media de las IIC con la misma vocación inversora pertenecientes a la Gestora, respectivamente.

Clase I: El compartimento ha obtenido una rentabilidad de 9,59 % a lo largo del periodo frente a 4,85 % y a 8,48 % del primer trimestre y de la media de las IIC con la misma vocación inversora pertenecientes a la Gestora, respectivamente.

2. INFORMACIÓN SOBRE LAS INVERSIONES.

a) Inversiones concretas realizadas durante el periodo.

Tras el fuerte aumento de las rentabilidades exigidas que vivimos en diciembre, iniciábamos el año eliminando las posiciones cortas sobre el bono alemán y americano a diez años.

La volatilidad que vivíamos durante el mes de febrero en las rentabilidades exigidas a la deuda gubernamental europea, así como la corporativa de mejor calidad crediticia, nos permitía aumentar el peso de los fondos de renta fija agregada de la región en detrimento de las titulaciones. Entre las compras destacaban Fidelity Global Bond, BGF US Dollar Short Duration y Invesco Euro Bond Fund Z Accumulation EUR. De igual modo, vendemos los bonos ligados a la inflación en favor de fondos flexibles como Carmignac Flexible Bond.

Durante el mes de marzo vivíamos nuevos episodios de fuerte volatilidad en los mercados de renta fija. Tras la fuerte caída de la rentabilidad exigida a la deuda pública por la crisis de la banca regional norteamericana y la quiebra de Credit Suisse, decidimos tomar beneficios entre los fondos con más duración. La inflación se mantiene alta y los bancos centrales van a seguir subiendo tipos. Además, la inversión de la curva se encuentra en niveles no vistos desde los años 80 y esto nos motiva a centrarnos en los tramos cortos de la curva. Esta decisión se mantiene a cierre del mes de junio e implicaba la venta de Eurizon Fund Bond Euro Short Term,

DWS ESG Euro bond (Short), Capital Group Euro Bond, Pimco Global Bond Hedged, SPDR BBG Euro Agregado, Vanguard Euro Government bond, Invesco Euro Bond Fund Z Accumulation EUR y Vanguard Euro Investment Grade Bond Index Fund - EUR Acc. Incorporando en su lugar: SPDR 1-3Y Euro Government Bond, BGF US Dollar Short Duration y Tikehau Short Duration; e incrementando: Evli Short Corporate Bond, Franklin Euro Short Duration Bond, Invesco Euro Short Term, Fidelity Euro short term bond, Invesco Euro Bond Fund Z Accumulation EUR y Franklin European total return.

En el mes de abril, y todavía con los ecos del colapso de dos bancos regionales en Estados Unidos (SVB y Signature) y otro sistémico como Credit Suisse en Europa, los mercados financieros se afanaron a reajustar las expectativas de tipos de interés e inflación a corto y medio plazo. En esta coyuntura, nuestra visión es que se iban a mantener unas condiciones financieras restrictivas prolongadamente en el tiempo y que la inflación será más correosa, por ello decidimos traspasar el vehículo en cartera con mayor duración (Carmignac Portfolio Flexible Bond.) hacia uno de deuda gubernamental europea de corto plazo (Eurizon Fund – Bond EUR Short Term.)

Durante el mes de mayo aprovechamos el repunte de la rentabilidad exigida al bono alemán a 10 años hasta el 2,55% para incrementar la exposición a gobiernos sin alterar de una manera significativa la duración total de la cartera. La sensibilidad de la cartera a tipos de interés se encuentra en 2,5 a cierre de junio. Compramos un fondo de renta fija global (Flossbach Bond Opportunities), principalmente europea, que puede invertir en deuda pública, bonos garantizados y corporativos grado de inversión o "high yield", de una manera flexible.

Durante el mes de junio se reducía la la exposición en un 4% del SPDR 1-3Y Euro Government Bond en favor del SPDR 0-3Y Euro Corporate Bond.

b) Operativa de préstamo de valores.

No significativo

c) Operativa de derivados y adquisición temporal de activos.

No se han realizado operaciones con derivados.

d) Otra información sobre inversiones.

No significativo

3. EVOLUCION DEL OBJETIVO CONCRETO DE RENTABILIDAD.

No significativo

4. RIESGO ASUMIDO.

Durante el periodo, la volatilidad del compartimento ha sido de 9,29 % frente a 8,16 % del primer trimestre. Esta circunstancia puede significar un mayor riesgo, aunque puede ser un dato no significativo de cara al futuro, si tenemos en cuenta que la volatilidad es un indicador histórico.

5. EJERCICIO DERECHOS POLÍTICOS.

En términos generales, la política adoptada en materia de derechos inherentes al inversor, su intención de voto y demás derechos políticos, se rige bajo los siguientes principios:

- Uniformidad para todas las IIC gestionadas en el seno de la entidad gestora.
- Beneficio exclusivo y directo para los intereses de partícipes.
- Implantación de los derechos políticos de manera diligente y profesional.
- Ausencia de conflictos de interés, análisis independiente y fundamentado y visión a largo plazo para una aportación de valor a cada una de las IIC gestionadas.

La entidad gestora recibe, a través de la entidad depositaria de las IIC gestionadas, una comunicación individualizada de cada convocatoria de Junta General y demás órganos de gobierno en los que la IIC puede ejercer sus derechos políticos inherentes sobre valores emitidos, de acuerdo con su participación. La política seguida es responder siempre que sea posible, cumplimentando debidamente la comunicación del evento en tiempo y forma y confirmando la intención del voto en un sentido u otro, según el orden del día. En caso de opinión no fundamentada, la política es delegar el voto en los representantes del Consejo o su presidente.

Al invertir en acciones a través de IICs no se ha recibido nada durante el semestre.

6. INFORMACIÓN Y ADVERTENCIAS CNMV.

No significativo

7. ENTIDADES BENEFICIARIAS DEL FONDO SOLIDIARIO E IMPORTE CEDIDO A LAS MISMAS.

No significativo

8. COSTES DERIVADOS DEL SERVICIO DE ANÁLISIS.

Este fondo no soporta costes del servicio de análisis.

9. COMPARTIMENTOS DE PROPÓSITO ESPECIAL (SIDE POCKETS).

No significativo.

10. PERSPECTIVAS DE MERCADO Y ACTUACIÓN PREVISIBLE DE LA IIC.

Entramos en la segunda parte del año nuevamente con incertidumbre, tanto en los aspectos económicos como propiamente dentro de los mercados. Por un lado, las bolsas en Europa, parecen moverse hacia nuevos máximos y los tipos van cerrando su etapa de subidas, a la espera de un mayor control sobre la inflación. Los datos de IPC en Europa, han sido en general positivos, incluso en EE. UU., destacando España con un descenso acusado en su indicador principal, mientras que su componente subyacente todavía se muestra bastante resistente, como en el resto de países. Así pues, la FED y el BCE, aunque tienen argumentos para seguir subiendo tipos, tendrán que hacerlo seguramente de forma más contenida. Esperamos que ambos organismos eleven el precio del dinero durante el verano, probablemente a un ritmo

inferior de 25 p.b. en cada sesión y también durante las convocatorias de septiembre. Es de esperar que a partir de entonces se tomen un respiro y analicen las consecuencias de estas políticas monetarias restrictivas, iniciadas hace un año y medio. Existen dudas en el marco económico internacional y concretamente en la solidez del sistema financiero, tras la crisis de los bancos regionales en EE. UU. y de Credit Suisse en Suiza. Por tanto, nuestra estrategia inversora continuará bajo un manto conservador, si bien reconocemos las oportunidades que van apareciendo en el mercado de crédito y en ciertos sectores de la bolsa, donde va a seguir primando una buena selección de valores con buena diversificación.

Tressis Caudal Nora, FI no va a modificar sustancialmente su política inversora de cara a los próximos meses del año. En un entorno caracterizado por una de inflación subyacente y de servicios persistente, que se mantiene elevada en la mayoría de las economías, es probable que los bancos centrales mantendrán las condiciones negativas que hemos visto en el último año.

10. Detalle de inversiones financieras

Descripción de la inversión y emisor	Divisa	Periodo actual		Periodo anterior	
		Valor de mercado	%	Valor de mercado	%
Total Deuda Pública Cotizada mas de 1 año		0	0,00	0	0,00
Total Deuda Pública Cotizada menos de 1 año		0	0,00	0	0,00
Total Renta Fija Privada Cotizada mas de 1 año		0	0,00	0	0,00
Total Renta Fija Privada Cotizada menos de 1 año		0	0,00	0	0,00
TOTAL RENTA FIJA COTIZADA		0	0,00	0	0,00
TOTAL RENTA FIJA NO COTIZADA		0	0,00	0	0,00
TOTAL RF PENDIENTE ADMISION A COTIZACION		0	0,00	0	0,00
TOTAL ADQUISICIÓN TEMPORAL DE ACTIVOS		0	0,00	0	0,00
TOTAL RENTA FIJA		0	0,00	0	0,00
TOTAL RV COTIZADA		0	0,00	0	0,00
TOTAL RV NO COTIZADA		0	0,00	0	0,00
TOTAL RV PENDIENTE ADMISIÓN A COTIZACIÓN		0	0,00	0	0,00
TOTAL RENTA VARIABLE		0	0,00	0	0,00
ES0165237019 - PARTICIPACIONES Mutufondo FIM	EUR	148	4,70	88	4,61
TOTAL IIC		148	4,70	88	4,61
TOTAL DEPÓSITOS		0	0,00	0	0,00
TOTAL ENTIDADES DE CAPITAL RIESGO + otros		0	0,00	0	0,00
TOTAL INVERSIONES FINANCIERAS INTERIOR		148	4,70	88	4,61
Total Deuda Pública Cotizada mas de 1 año		0	0,00	0	0,00
Total Deuda Pública Cotizada menos de 1 año		0	0,00	0	0,00
Total Renta Fija Privada Cotizada mas de 1 año		0	0,00	0	0,00
Total Renta Fija Privada Cotizada menos de 1 año		0	0,00	0	0,00
TOTAL RENTA FIJA COTIZADA		0	0,00	0	0,00
TOTAL RENTA FIJA NO COTIZADA		0	0,00	0	0,00
TOTAL RF PENDIENTE ADMISION A COTIZACION		0	0,00	0	0,00
TOTAL ADQUISICIÓN TEMPORAL DE ACTIVOS		0	0,00	0	0,00
TOTAL RENTA FIJA		0	0,00	0	0,00
TOTAL RV COTIZADA		0	0,00	0	0,00
TOTAL RV NO COTIZADA		0	0,00	0	0,00
TOTAL RV PENDIENTE ADMISIÓN A COTIZACIÓN		0	0,00	0	0,00
TOTAL RENTA VARIABLE		0	0,00	0	0,00
LU1805016810 - PARTICIPACIONES Tikehau Short Durati	EUR	163	5,20	0	0,00
LU1423762027 - PARTICIPACIONES BlackRock Global Fun	EUR	162	5,16	0	0,00
IE00B6YX5F63 - PARTICIPACIONES SPDR Bloomberg 1-3 Y	EUR	42	1,32	41	2,16
LU0958694670 - PARTICIPACIONES JPMorgan Funds - Agg	EUR	0	0,00	19	1,00
IE00BF1QPL78 - PARTICIPACIONES SPDR Bloomberg Globa	EUR	0	0,00	93	4,87
LU2386637925 - PARTICIPACIONES FTIF - Franklin Euro	EUR	147	4,69	89	4,65
IE00BFZMJT78 - PARTICIPACIONES Neuberger Berman Ult	EUR	96	3,07	68	3,53
FR0011607084 - PARTICIPACIONES ETF Lyxor DX2 Short	EUR	0	0,00	19	1,01
LU2252533661 - PARTICIPACIONES Fidelity FD-GL Indus	EUR	0	0,00	17	0,90
LU0195952774 - PARTICIPACIONES Frank Templ Inv GI	EUR	183	5,84	55	2,88
LU1127969753 - PARTICIPACIONES T.Rowe Price-GL AGGR	EUR	0	0,00	56	2,94
IE00B04FFJ44 - PARTICIPACIONES Vanguard Euro GV BND	EUR	0	0,00	25	1,30
IE0007472990 - PARTICIPACIONES Vanguard Euro GV BND	EUR	0	0,00	105	5,49
LU1663869268 - PARTICIPACIONES DWS Invest ESG Eur B	EUR	46	1,46	0	0,00
IE00B18GC888 - PARTICIPACIONES Vanguard Global BD I	EUR	0	0,00	56	2,94
IE00B0XJBQ64 - PARTICIPACIONES Pimco Global HY Bond	EUR	121	3,85	65	3,40
LU1481584016 - PARTICIPACIONES Flossbach Von St.	EUR	94	3,00	0	0,00
LU1434522477 - PARTICIPACIONES Candriam Bonds Int -	EUR	97	3,09	74	3,89
IE00BYXHR262 - PARTICIPACIONES MUZINICH BND YLD	EUR	145	4,63	64	3,36
LU0335987268 - PARTICIPACIONES EURIZON FUND-AZ STR	EUR	166	5,30	58	3,04

Descripción de la inversión y emisor	Divisa	Periodo actual		Periodo anterior	
		Valor de mercado	%	Valor de mercado	%
LU0145657366 - PARTICIPACIONES DWS Invest ESG Eur B	EUR	0	0,00	73	3,81
LU1590491913 - PARTICIPACIONES Inv Eu St Bond-Z Eur	EUR	147	4,68	64	3,34
IE00B41RYL63 - PARTICIPACIONES Accs. ETF SPDR	EUR	0	0,00	126	6,57
IE00B6YX5F63 - PARTICIPACIONES ETF SPDR Energy Sele	EUR	64	2,03	8	0,41
FI4000233242 - PARTICIPACIONES Evli Short Corp Bond	EUR	162	5,17	65	3,40
IE00BC7GZW19 - PARTICIPACIONES ETF SPDR Energy Sele	EUR	163	5,20	54	2,83
LU0346393704 - PARTICIPACIONES Fidelity Funds Euro	EUR	0	0,00	62	3,26
LU1353950725 - PARTICIPACIONES Axa IM FIIS-US Shor	EUR	0	0,00	73	3,79
LU0817809279 - PARTICIPACIONES Capital Gr Eur BondZ	EUR	0	0,00	57	2,98
LU0539144625 - PARTICIPACIONES Nordea I Sicav Nordi	EUR	0	0,00	72	3,76
LU0360476740 - PARTICIPACIONES MSIF-Euro Strat Bond	EUR	90	2,87	70	3,65
LU0992631217 - PARTICIPACIONES Carmignac	EUR	0	0,00	30	1,58
IE0032875985 - PARTICIPACIONES Pimco Global HY Bond	EUR	81	2,57	37	1,94
FR0010869578 - PARTICIPACIONES Accs. ETF Lyxor	EUR	0	0,00	21	1,11
TOTAL IIC		2.171	69,13	1.719	89,79
TOTAL DEPÓSITOS		0	0,00	0	0,00
TOTAL ENTIDADES DE CAPITAL RIESGO + otros		0	0,00	0	0,00
TOTAL INVERSIONES FINANCIERAS EXTERIOR		2.171	69,13	1.719	89,79
TOTAL INVERSIONES FINANCIERAS		2.319	73,83	1.808	94,40

Notas: El período se refiere al final del trimestre o semestre, según sea el caso.

Los productos estructurados suponen un 0,00% de la cartera de inversiones financieras del fondo o compartimento.

11. Información sobre la política de remuneración

No aplicable

12. Información sobre las operaciones de financiación de valores, reutilización de las garantías y swaps de rendimiento total (Reglamento UE 2015/2365)

INFORMACIÓN COMPARTIMENTO

TRESSIS CAUDAL / SELLA

Fecha de registro: 07/10/2022

1. Política de inversión y divisa de denominación

Categoría

Tipo de fondo:

Fondo que invierte mayoritariamente en otros fondos y/o sociedades

Otros

Vocación inversora: Global

Perfil de Riesgo: 5 en una escala de 1 al 7

Descripción general

Política de inversión: Se invierte 50-100% del patrimonio en IIC financieras (activo apto), armonizadas o no (máximo 30% en IIC no armonizadas), del grupo o no de la Gestora. Se invierte, directa o indirectamente, más del 75% de la exposición total en renta variable de cualquier capitalización y sector, y el resto en activos de renta fija pública/privada (incluyendo depósitos e instrumentos del mercado monetario cotizados o no, líquidos), de emisores y mercados fundamentalmente del área euro, y en menor medida de la OCDE, pudiendo invertir hasta un 5% de la exposición total en países emergentes. Podrá existir concentración geográfica y/o sectorial. La exposición al riesgo divisa será del 0-50% de la exposición total.

Operativa en instrumentos derivados

La metodología aplicada para calcular la exposición total al riesgo de mercado es el método del compromiso

Una información más detallada sobre la política de inversión del Compartimento se puede encontrar en su folleto informativo.

Divisa de denominación EUR

2. Datos económicos

	Periodo actual	Periodo anterior	2023	2022
Índice de rotación de la cartera	1,37	0,00	1,37	0,00
Rentabilidad media de la liquidez (% anualizado)	2,17	0,07	2,17	0,07

Nota: El periodo se refiere al trimestre o semestre, según sea el caso. En el caso de IIC cuyo valor liquidativo no se determine diariamente, éste dato y el de patrimonio se refieren a los últimos disponibles

2.1.a) Datos generales.

Cuando no exista información disponible las correspondientes celdas aparecerán en blanco

CLASE	Nº de acciones en circulación		Nº de accionistas		Divisa	Dividendos brutos distribuidos por acción		Distribuye dividendos
	Periodo actual	Periodo anterior	Periodo actual	Periodo anterior		Periodo actual	Periodo anterior	
P0					EUR			NO

Patrimonio (en miles)

CLASE	Divisa	Al final del periodo	Diciembre 2022	Diciembre 20__	Diciembre 20__
P0	EUR	2.060	3.535		

Valor liquidativo

CLASE	Divisa	Periodo del informe			Correspondería a 2008			Correspondería a 2007			Correspondería a 2006		
		Mín	Máx	Fin de año	Mín	Máx	Fin de año	Mín	Máx	Fin de año	Mín	Máx	Fin de año
P0	EUR												

Cotización de la acción, volumen efectivo y frecuencia de contratación en el periodo del informe

CLASE	Cotización (€)			Volumen medio diario (miles €)	Frecuencia (%)	Mercado en el que cotiza	
	Mín	Máx	Fin de periodo				
P0							

2.2 Comportamiento

Cuando no exista información disponible las correspondientes celdas aparecerán en blanco

A) Individual. Divisa EUR

Rentabilidad (% sin anualizar)	Acumulado 2023	Trimestral				Anual			
		Último trim (0)	Trim-1	Trim-2	Trim-3	Año t-1	Año t-2	Año t-3	Año t-5
Rentabilidad IIC	2,07	1,85	0,22						

Rentabilidades extremas (i)	Trimestre actual		Último año		Últimos 3 años	
	%	Fecha	%	Fecha	%	Fecha
Rentabilidad mínima (%)	-0,37	21-06-2023	-0,37	21-06-2023		
Rentabilidad máxima (%)	0,70	02-06-2023	0,70	02-06-2023		

(i) Sólo se informa para las clases con una antigüedad mínima del periodo solicitado y siempre que no se haya modificado su vocación inversora

Se refiere a las rentabilidades máximas y mínimas entre dos valores liquidativos consecutivos.

La periodicidad de cálculo del valor liquidativo es *diaria*

Recuerde que rentabilidades pasadas no presuponen rentabilidades futuras. Sólo se informa si se ha mantenido una política de inversión homogénea en el período.

Medidas de riesgo (%)	Acumulado 2023	Trimestral				Anual			
		Último trim (0)	Trim-1	Trim-2	Trim-3	Año t-1	Año t-2	Año t-3	Año t-5
Volatilidad(ii) de:									
Valor liquidativo	1,88	2,65	0,17						
Ibex-35	15,61	10,84	19,13						
Letra Tesoro 1 año	1,07	0,85	1,67						
BENCHMARK 50-50	5,57	4,92	6,18						
VaR histórico del valor liquidativo(iii)									

(ii) Volatilidad histórica: Indica el riesgo de un valor en un periodo, a mayor volatilidad mayor riesgo. A modo comparativo se ofrece la volatilidad de distintas referencias. Sólo se informa de la volatilidad para los períodos con política de inversión homogénea.

(iii) VaR histórico del valor liquidativo: Indica lo máximo que se puede perder, con un nivel de confianza del 99%, en el plazo de 1 mes, si se repitiese el comportamiento de la IIC de los últimos 5 años. El dato es a finales del periodo de referencia.

Gastos (% s/ patrimonio medio)	Acumulado 2023	Trimestral				Anual			
		Último trim (0)	Trim-1	Trim-2	Trim-3	2022	Año t-2	Año t-3	Año t-5
Ratio total de gastos (iv)	0,60	0,32	0,29	1,29		1,29			

(iv) Incluye los gastos directos soportados en el periodo de referencia: comisión de gestión sobre patrimonio, comisión de depositario, auditoría, servicios bancarios (salvo gastos de financiación), y resto de gastos de gestión corriente, en términos de porcentaje sobre patrimonio medio del periodo. En el caso de fondos/compartimentos que invierten más de un 10% de su patrimonio en otras IIC este ratio incluye, de forma adicional al anterior, los gastos soportados indirectamente, derivados de esas inversiones, que incluyen las comisiones de suscripción y reembolso. Este ratio no incluye la comisión de gestión sobre resultados ni los costes de transacción por la compraventa de valores.

En el caso de inversiones en IIC que no calculan su ratio de gastos, éste se ha estimado para incorporarlo en el ratio de gastos.

Evolución del valor liquidativo últimos 5 años

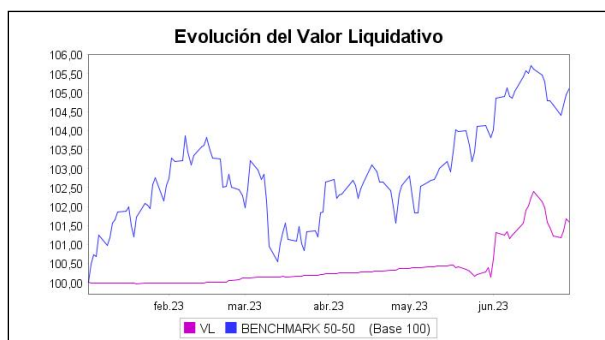

Rentabilidad semestral de los últimos 5 años

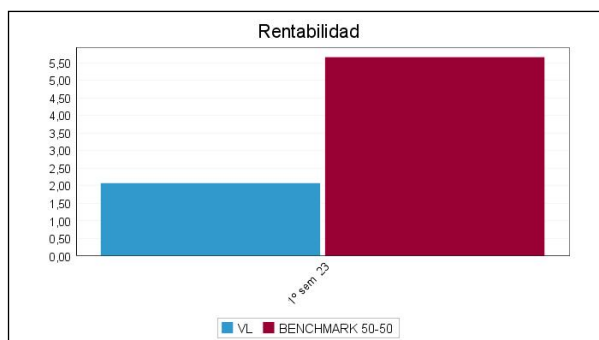

B) Comparativa

Durante el periodo de referencia, la rentabilidad media en el periodo de referencia de los fondos gestionados por la Sociedad Gestora se presenta en el cuadro adjunto. Los fondos se agrupan según su vocación inversora.

Vocación inversora	Patrimonio gestionado* (miles de euros)	Nº de partícipes*	Rentabilidad Semestral media**
Renta Fija Euro	5.799	127	2,33
Renta Fija Internacional	0	0	0,00
Renta Fija Mixta Euro	0	0	0,00
Renta Fija Mixta Internacional	0	0	0,00
Renta Variable Mixta Euro	0	0	0,00
Renta Variable Mixta Internacional	85.518	936	4,10
Renta Variable Euro	0	0	0,00
Renta Variable Internacional	40.014	1.365	8,48
IIC de Gestión Pasiva	0	0	0,00
Garantizado de Rendimiento Fijo	0	0	0,00
Garantizado de Rendimiento Variable	0	0	0,00
De Garantía Parcial	0	0	0,00
Retorno Absoluto	0	0	0,00
Global	423.209	5.851	6,04
FMM a Corto Plazo de Valor Liquidativo Variable	0	0	0,00
FMM a Corto Plazo de Valor Liq. Constante de Deuda Pública	0	0	0,00
FMM a Corto Plazo de Valor Liquidativo de Baja Volatilidad	0	0	0,00
FMM Estándar de Valor Liquidativo Variable	0	0	0,00
Renta Fija Euro Corto Plazo	80.638	789	0,89
IIC que Replica un Índice	0	0	0,00
IIC con Objetivo Concreto de Rentabilidad No Garantizado	0	0	0,00
Total fondos	635.178	9.068	5,24

*Medias.

**Rentabilidad media ponderada por patrimonio medio de cada FI en el periodo

2.3 Distribución del patrimonio al cierre del período (Importes en miles de EUR)

Distribución del patrimonio	Fin período actual		Fin período anterior	
	Importe	% sobre patrimonio	Importe	% sobre patrimonio
(+) INVERSIONES FINANCIERAS	1.862	90,39	0	0,00

Distribución del patrimonio	Fin período actual		Fin período anterior	
	Importe	% sobre patrimonio	Importe	% sobre patrimonio
* Cartera interior	0	0,00	0	0,00
* Cartera exterior	1.862	90,39	0	0,00
* Intereses de la cartera de inversión	0	0,00	0	0,00
* Inversiones dudosas, morosas o en litigio	0	0,00	0	0,00
(+) LIQUIDEZ (TESORERÍA)	201	9,76	3.537	100,06
(+/-) RESTO	-3	-0,15	-2	-0,06
TOTAL PATRIMONIO	2.060	100,00 %	3.535	100,00 %

Notas:

El período se refiere al trimestre o semestre, según sea el caso.

Las inversiones financieras se informan a valor e estimado de realización.

2.4 Estado de variación patrimonial

	% sobre patrimonio medio			% variación respecto fin período anterior
	Variación del período actual	Variación del período anterior	Variación acumulada anual	
PATRIMONIO FIN PERIODO ANTERIOR (miles de EUR)	3.535	0	3.535	
± Suscripciones/ reembolsos (neto)	-61,72	1.375,52	-61,72	-142,87
- Beneficios brutos distribuidos	0,00	0,00	0,00	0,00
± Rendimientos netos	1,72	-1,23	1,72	-1.435,79
(+) Rendimientos de gestión	2,33	0,06	2,33	34.941,54
+ Intereses	0,53	0,06	0,53	7.818,03
+ Dividendos	0,04	0,00	0,04	0,00
± Resultados en renta fija (realizadas o no)	0,00	0,00	0,00	0,00
± Resultados en renta variable (realizadas o no)	0,30	0,00	0,30	0,00
± Resultados en depósitos (realizadas o no)	0,00	0,00	0,00	0,00
± Resultado en derivados (realizadas o no)	0,00	0,00	0,00	0,00
± Resultado en IIC (realizados o no)	1,46	0,00	1,46	0,00
± Otros resultados	0,00	0,00	0,00	0,00
± Otros rendimientos	0,00	0,00	0,00	0,00
(-) Gastos repercutidos	-0,61	-1,29	-0,61	350,69
- Comisión de gestión	-0,47	-0,19	-0,47	2.207,22
- Comisión de depositario	-0,04	-0,02	-0,04	2.284,86
- Gastos por servicios exteriores	-0,07	-0,95	-0,07	-25,49
- Otros gastos de gestión corriente	0,00	-0,13	0,00	-69,89
- Otros gastos repercutidos	-0,02	0,00	-0,02	0,00
(+) Ingresos	0,00	0,00	0,00	0,00
+ Comisiones de descuento a favor de la IIC	0,00	0,00	0,00	0,00
+ Comisiones retrocedidas	0,00	0,00	0,00	0,00
+ Otros ingresos	0,00	0,00	0,00	0,00
PATRIMONIO FIN PERIODO ACTUAL (miles de EUR)	2.060	3.535	2.060	

Nota: El período se refiere al trimestre o semestre, según sea el caso.

3. Inversiones financieras

3.1 Inversiones financieras a valor estimado de realización (en miles de EUR) y en porcentaje sobre el patrimonio, al cierre del periodo

Descripción de la inversión y emisor	Periodo actual		Periodo anterior	
	Valor de mercado	%	Valor de mercado	%
TOTAL RENTA FIJA COTIZADA	0	0,00	0	0,00
TOTAL RENTA FIJA NO COTIZADA	0	0,00	0	0,00
TOTAL RF PENDIENTE ADMISION A COTIZACION	0	0,00	0	0,00
TOTAL ADQUISICIÓN TEMPORAL DE ACTIVOS	0	0,00	0	0,00
TOTAL RENTA FIJA	0	0,00	0	0,00
TOTAL RV COTIZADA	0	0,00	0	0,00
TOTAL RV NO COTIZADA	0	0,00	0	0,00
TOTAL RV PENDIENTE ADMISIÓN A COTIZACIÓN	0	0,00	0	0,00
TOTAL RENTA VARIABLE	0	0,00	0	0,00
TOTAL IIC	0	0,00	0	0,00
TOTAL DEPÓSITOS	0	0,00	0	0,00
TOTAL ENTIDADES DE CAPITAL RIESGO + otros	0	0,00	0	0,00
TOTAL INVERSIONES FINANCIERAS INTERIOR	0	0,00	0	0,00
TOTAL RENTA FIJA COTIZADA	0	0,00	0	0,00
TOTAL RENTA FIJA NO COTIZADA	0	0,00	0	0,00
TOTAL RF PENDIENTE ADMISION A COTIZACION	0	0,00	0	0,00
TOTAL ADQUISICIÓN TEMPORAL DE ACTIVOS	0	0,00	0	0,00
TOTAL RENTA FIJA	0	0,00	0	0,00
TOTAL RV COTIZADA	0	0,00	0	0,00
TOTAL RV NO COTIZADA	0	0,00	0	0,00
TOTAL RV PENDIENTE ADMISIÓN A COTIZACIÓN	0	0,00	0	0,00
TOTAL RENTA VARIABLE	0	0,00	0	0,00
TOTAL IIC	1.862	90,39	0	0,00
TOTAL DEPÓSITOS	0	0,00	0	0,00
TOTAL ENTIDADES DE CAPITAL RIESGO + otros	0	0,00	0	0,00
TOTAL INVERSIONES FINANCIERAS EXTERIOR	1.862	90,39	0	0,00
TOTAL INVERSIONES FINANCIERAS	1.862	90,39	0	0,00

Notas: El período se refiere al final del trimestre o semestre, según sea el caso.

Los productos estructurados suponen un 0,00% de la cartera de inversiones financieras del fondo o compartimento.

3.2 Distribución de las inversiones financieras, al cierre del período: Porcentaje respecto al patrimonio total

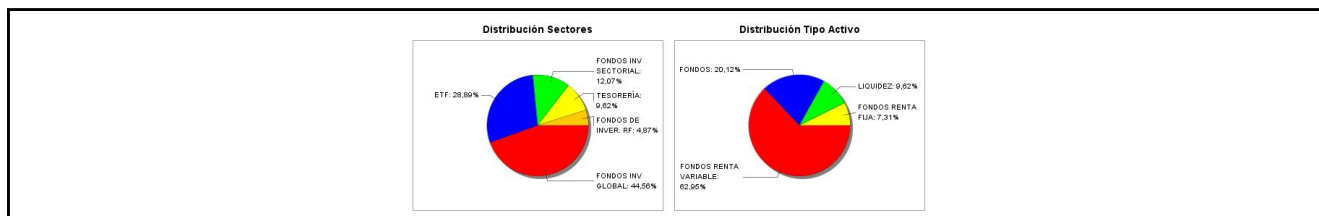

3.3 Operativa en derivados. Resumen de las posiciones abiertas al cierre del periodo (importes en miles de EUR)

No existen posiciones abiertas en instrumentos financieros derivados al cierre del periodo.

4. Hechos relevantes

	SI	NO
a. Suspensión temporal de suscripciones/reembolsos		X
b. Reanudación de suscripciones/reembolsos		X
c. Reembolso de patrimonio significativo	X	
d. Endeudamiento superior al 5% del patrimonio		X
e. Sustitución de la sociedad gestora		X
f. Sustitución de la entidad depositaria		X
g. Cambio de control de la sociedad gestora		X
h. Cambio en elementos esenciales del folleto informativo		X
i. Autorización del proceso de fusión		X
j. Otros hechos relevantes		X

5. Anexo explicativo de hechos relevantes

El día 6 de febrero de 2023 se han producido unos reembolsos en la IIC, que han supuesto una disminución del patrimonio del 27%.

6. Operaciones vinculadas y otras informaciones

	SI	NO
a. Partícipes significativos en el patrimonio del fondo (porcentaje superior al 20%)	X	
b. Modificaciones de escasa relevancia en el Reglamento		X
c. Gestora y el depositario son del mismo grupo (según artículo 4 de la LMV)		X
d. Se han realizado operaciones de adquisición y venta de valores en los que el depositario ha actuado como vendedor o comprador, respectivamente	X	
e. Se han adquirido valores o instrumentos financieros emitidos o avalados por alguna entidad del grupo de la gestora o depositario, o alguno de éstos ha actuado como colocador, asegurador, director o asesor, o se han prestado valores a entidades vinculadas.		X
f. Se han adquirido valores o instrumentos financieros cuya contrapartida ha sido otra una entidad del grupo de la gestora o depositario, u otra IIC gestionada por la misma gestora u otra gestora del grupo.	X	
g. Se han percibido ingresos por entidades del grupo de la gestora que tienen como origen comisiones o gastos satisfechos por la IIC.		X
h. Otras informaciones u operaciones vinculadas		X

7. Anexo explicativo sobre operaciones vinculadas y otras informaciones

A) Accionista significativo a 30/06/2023 con un 39,83 % sobre el patrimonio.

A) Accionista significativo a 30/06/2023 con un 36,77 % sobre el patrimonio.

D) Las operaciones (realizadas con el depositario) de repo, alcanzan un importe de 80.956,67 en miles de euros durante el período de este informe.

F) La IIC ha realizado operaciones siendo contraparte una entidad del grupo o depositario por un efectivo de 4.955,97 en miles de euros durante el período de este informe.

8. Información y advertencias a instancia de la CNMV

No aplicable.

9. Anexo explicativo del informe periódico

1. SITUACION DE MERCADOS Y EVOLUCION DE LA IIC.

a) Visión de la Gestora sobre la situación de los mercados.

Finaliza la primera parte del ejercicio con un balance positivo para los mercados, destacando las subidas de alrededor del 15% en la renta variable, porcentajes superiores en los sectores de tecnología, como el Nasdaq Composite (+31%), debido fundamentalmente a la puesta en valor del nuevo concepto de Inteligencia Artificial y el amplio abanico de oportunidades que facilita de cara al futuro. Los mercados de renta fija, por su parte, han experimentado fuertes vaivenes con un saldo ligeramente positivo frente al desastre de 2022. Y en el capítulo de las materias primas, se han mostrado con

un tono más pausado y con mayor estabilidad, a pesar de los esfuerzos de la OPEP por subir precios restringiendo la oferta, después de un 2022 con exceso de movimientos.

Los mercados globales de renta variable terminaron junio con subidas generalizadas, a pesar de un entorno de subidas de tipos de interés y beneficios a la baja. La situación complicada de los bancos en Estados Unidos y Europa a mitad de semestre, dibujó un panorama complicado, que tampoco fue suficiente para drenar la fuerza dentro del mercado.

La crisis de la banca regional en Estados Unidos en marzo supuso la intervención de dos bancos medianos (Silicon Valley Bank y Signature Bank), extendiendo sus efectos sobre todo el sistema financiero internacional rápidamente. No obstante, la contundente intervención de la autoridad monetaria contuvo sus efectos, generando confianza y facilitando suficiente liquidez. En ese sentido, la FED puso en marcha un nuevo mecanismo de apoyo y estabilidad (programa BTFP; Bank Term Funding Program), que contó incluso con la ayuda de los principales bancos privados del país, intentando cortar un posible contagio que pudiera extenderse también fuera de EE.UU. Los resultados fueron esperanzadores y aunque al final de semestre se adivinan nuevos casos de problemas de liquidez en la banca mediana en Estados Unidos, aunque sean transitorios, el éxito de las intervenciones ha infundido confianza entre los inversores de cara a posibles crisis durante los meses siguientes.

Los efectos de la crisis bancaria también desembocaron en Europa, a través del colapso Credit Suisse y su adquisición forzada por UBS, tras la intervención de las autoridades helvéticas, evitando su quiebra. Sus repercusiones se extendieron por todo el sector bancario europeo, pero especialmente sobre el mercado de CoCos (bonos contingentes convertibles o AT1) después de amortizar inesperadamente 17.000 millones de euros en manos de los inversores para amortizar las pérdidas. De nuevo, los agentes en el mercado entendieron que el foco de la crisis estaba localizado y controlado y no había motivo para mayores preocupaciones, de momento.

Con respecto a la inflación, la moderación de los precios energéticos y de alimentación y el efecto base han contribuido de manera significativa a una relajación de precios en casi todos los países, aunque el componente subyacente ha continuado estancado en tasas elevadas, posiblemente debido a los efectos de “segunda ronda” y la presión de los salarios. La relajación de las cotizaciones del gas, tras la “absorción” de la guerra de Ucrania, ha sido una constante que ha facilitado un fuerte descenso de precios en toda la cadena de valor de la economía. Mientras, el oro alcanzaba niveles de 1919 dólares, con una revalorización del 5% en seis meses, y el dólar subía un 2% hasta 1,09 USD/EUR.

La actuación de los bancos centrales ha sido todavía muy dura a lo largo del periodo, elevando sus tipos de interés en su afán por doblegar la inflación cuanto antes. La FED, el BCE y el resto de bancos centrales de todo el mundo (Japón, Inglaterra, Australia, Canadá, Noruega, etc.) no han cejado en su empeño en luchar contra la inflación mediante la subida de tipos oficiales en movimientos sucesivos de 25 ó 50 puntos básicos, según el caso y en cada reunión. Al término del semestre, los mensajes de los propios bancos apuntan hacia una próxima finalización del ciclo de presión monetaria, aunque todavía restan los últimos movimientos durante el verano y después, dado que el componente subyacente permanece, como decimos, situado en niveles suficientemente altos. Los responsables bancarios acompañan dichas medidas de presión monetaria con la retirada de estímulos en sus diferentes programas (PEPP, QE, TLTRO...), implantados sobre todo tras la pandemia.

Dentro de las economías emergentes, la recuperación de China tras la apertura de fronteras y el cese de las políticas de COVID cero, impulsó a toda la zona hacia un mayor crecimiento y una recuperación antes del verano. Sus efectos positivos se han extendido en todo el mundo, básicamente mediante una reactivación del negocio internacional y la vuelta a la actividad. Al finalizar el periodo, las autoridades chinas siguen impulsando su economía a través de paquetes de estímulo, mostrando cierta preocupación por la evolución del Yuán y su depreciación.

Con respecto a los mercados, y dentro de la renta fija, en Estados Unidos el Treasury Bond con vencimiento a 10 años no ha mostrado apenas cambios en rentabilidad (3,80%), pero en comparación con el vencimiento a dos años (4,85%), la pendiente dentro de la curva se ha invertido significativamente, sobrepasando los 100 puntos básicos, descontando, por un lado, un próximo techo de tipos oficiales y por otro, unos resultados adversos en el crecimiento económico. En Europa, la pendiente de la curva 2-10 años igualmente se invertía, aunque a menor ritmo, pasando de -20 a -80 puntos básicos y seguramente recogiendo unas expectativas menos claras para los inversores europeos.

En el apartado del crédito, el comportamiento ha sido favorable con un gran volumen de emisiones privadas y con fuerte aceptación entre los inversores, alimentado por la búsqueda de recursos más baratos para las empresas ante un escenario de mayor encarecimiento del crédito durante la segunda parte del ejercicio. Así el índice ITRAXX Crossover, principal indicador de la prima de riesgo para los emisores de High Yield o “bonos basura”, se ha movido desde 465 a 402

puntos básicos, con picos por encima de 500 puntos durante la crisis bancaria de marzo.

Y con respecto a los mercados de renta variable, insistir el buen momento del sector de tecnología, destacando las empresas más involucradas en el nuevo concepto de "Inteligencia Artificial", cuyo mejor representante ha sido la norteamericana NVIDIA con una revalorización bursátil del 180% en sólo seis meses, acompañada por las grandes de IT (Microsoft, Meta, Alphabet). El sector financiero también ha sido uno de los motores de las bolsas, que con la subida de tipos ha visto mejorar sustancialmente sus márgenes financieros, además de mostrar mayores indicadores de solvencia y sobre todo de liquidez. Los sectores de "growth" se han impuesto a los de "value", a la vez que los índices europeos mostraron mayor fortaleza al principio del semestre debido a su valoración relativa.

En resumen, una primera parte del ejercicio muy positiva y de recuperación frente al año anterior, caracterizado por el alza de tipos de interés para luchar contra la inflación, acompañado por unas previsiones de rebajas de crecimiento y por la aparición nuevamente de desequilibrios en el sistema financiero internacional. La guerra de Ucrania continúa enquistada y las convulsiones internas en Rusia parece que hacen olvidar el riesgo de unas valoraciones bursátiles quizás elevadas, con un Euribor a 12 meses superando el 4% y un mensaje de los bancos centrales todavía muy duro de cara a la segunda mitad del año.

TRESSIS CAUDAL / SELLA, compartimento de Tressis Caudal, FI, ha alcanzado un valor liquidativo de 10,01849, durante el primer semestre, suponiendo un rendimiento neto de comisiones y gastos del 2,07%.

Durante el primer semestre de 2023 se ha procedido a la inversión de liquidez de la cartera. El posicionamiento del portfolio a cierre del semestre asigna un 50% a renta variable, un 40% a renta fija y un 10% en activos monetarios, salvo el confinamiento obligatorio de liquidez, todo a través de IICs y ETFs. Mantenemos un enfoque prudente con deuda diversificada, duraciones inferiores al índice y alta calidad crediticia. La exposición a divisa no euro está cubierta.

b) Decisiones generales de inversión adoptadas.

La actuación de los bancos centrales y la crisis bancaria internacional han sido los factores que de manera más acusada han influido en las tomas de decisión de inversiones de las carteras.

En renta fija, tras un periodo de acercamiento conservador, se ha comenzado a tomar posiciones en la parte corta de la curva, especialmente dentro de la curva americana, aprovechando el alza de rendimientos que en momentos ha superado el 5%.

En crédito se ha perseguido una política muy selectiva, buscando emisores de mayor solvencia y mediante una composición diversificada de las inversiones, como es natural. Al término del periodo, es de común acuerdo que el mercado de renta fija privada ofrece una oportunidad a medio plazo, después del castigo experimentado durante los últimos 12 meses, aunque las primas de riesgo se encuentran en mínimos históricos.

En renta variable, hasta la crisis de los bancos regionales en Estados Unidos, la ponderación del sector era elevada en nuestras carteras, aprovechando el beneficio de la subida de tipos de interés en el margen financiero de las entidades. Posteriormente, se volvió a una posición más neutral, primando de nuevo la tecnología, el consumo no cíclico y las empresas de telecomunicaciones. Los sectores de salud, ocio, energía y consumo cíclico han estado especialmente infra ponderados.

En relación a la materialización de las carteras de los fondos multiactivos, se ha combinado fondos de inversión de diversas gestoras de primer orden y con resultados contrastados, combinando instrumentos de gestión activos y pasivos, mediante fondos indexados y ETFs.

La exposición hacia materias primas ha estado en general infra ponderada y el dólar ha pasado de una situación neutral a recibir coberturas puntuales ante un cambio de expectativas, debido a posibles descensos de tipos a medio plazo, antes de que suceda en otras economías. La Libra esterlina se mantiene también infra ponderada en nuestras carteras y el Yen en posición neutral, al igual que el oro.

La inversión ESG sigue siendo una piedra angular en la materialización de nuestras inversiones, sobre todo desde una perspectiva a largo plazo.

c) Índice de referencia.

La rentabilidad de la IIC ha sido del 2,07%, ya que estuvo en liquidez hasta mayo 2023.

La gestión toma como referencia la rentabilidad del índice 50% MSCI All Countries World Index Local Currency + 50% Bloomberg Global Aggregate Total Return Index Value hedged EUR. Durante el 1S2023 dicho índice ha tenido una rentabilidad de 7,28%

d) Evolución del patrimonio, partícipes/accionistas, rentabilidad y gastos de las IIC.

Al finalizar el periodo, el patrimonio del compartimento se ha situado en 2,060 millones de euros frente a 3,535 millones de euros del semestre anterior. El número de partícipes ha pasado de 16 a 21. El valor liquidativo ha finalizado en 10,0185 € frente a 9,8151 € del semestre anterior. Su rentabilidad ha sido, por tanto, del 2,07 %. Los gastos soportados en el último periodo han supuesto un 0,60 % del patrimonio medio frente al 1,29 % de todo 2022.

e) Rendimiento de la IIC en comparación con el resto de IIC de la Gestora.

El compartimento ha obtenido una rentabilidad de 2,07 % a lo largo del periodo frente a 1,85 % del primer trimestre y a 6,04 % de la media de las IIC con la misma vocación inversora pertenecientes a la Gestora, respectivamente.

2. INFORMACIÓN SOBRE LAS INVERSIONES.

a) Inversiones concretas realizadas durante el periodo.

El compartimento ha invertido la liquidez en las siguientes IICs y ETFs:

- IE00BYX5P602 Fidelity MSCI World Index Fund EUR P Acc (Hedged) 19%
- IE00BF1B7389 SPDR MSCI ACWI EUR Hdg UCITS ETF (Acc) 5%
- IE00B441G979 iShares MSCI World EUR Hedged UCITS ETF (Acc) | IWDE 5%
- LU0987205969 Amundi Index MSCI Europe RE-C 5%
- LU0836514744 iShares Europe Equity Index Fund (LU) D2 EUR 5%
- LU2305832854 Invesco Asian Equity Fund Z Ac EUR Hedged 4%
- IE00BJMXJ138 Lazard Global Listed Infrastructure Equity Fund C Acc EUR Hedged 3%
- LU1482751903 Fidelity Funds - Global Technology Fund Y-Acc-EUR (hedged) 3%
- LU2252533661 Fidelity Funds - Global Bond Fund Y-Acc-EUR Hedged 7%
- IE00B11XZ103 PIMCO GIS Global Bond Fund E Class EUR (Hedged) Ac 7%
- IE00BDBRDM35 iShares Core Global Aggregate Bond UCITS ETF 5%
- IE00BF1QPL78 SPDR® Bloomberg Global Aggregate Bond UCITS ETF EUR Hedged 5%
- LU1718492769 Robeco Financial Institutions Bonds F EUR 2%
- IE00BF2FNJ76 Invesco US Treasury Bond 1-3 Year UCITS ETF EUR Hdg Dist 5%
- IE00BGPP6473 iShares US Treasury Bond 3-7yr UCITS ETF EUR Hedged (Dist) 5%
- LU1549405022 Invesco Global Investment Grade Corporate Bond Fund Z EUR Hedge 5%

b) Operativa de préstamo de valores.

No hay

c) Operativa de derivados y adquisición temporal de activos.

No hay.

d) Otra información sobre inversiones.

No hay.

3. EVOLUCION DEL OBJETIVO CONCRETO DE RENTABILIDAD.

No hay.

4. RIESGO ASUMIDO.

Durante el periodo, la volatilidad del compartimento ha sido de 1,88 % frente al 2,65 % del primer trimestre. Esta circunstancia puede significar un menor riesgo, aunque puede ser un dato no significativo de cara al futuro, si tenemos en cuenta que la volatilidad es un indicador histórico.

5. EJERCICIO DERECHOS POLÍTICOS.

En términos generales, la política adoptada en materia de derechos inherentes al inversor, su intención de voto y demás derechos políticos, se rige bajo los siguientes principios:

- Uniformidad para todas las IIC gestionadas en el seno de la entidad gestora.
- Beneficio exclusivo y directo para los intereses de partícipes.
- Implantación de los derechos políticos de manera diligente y profesional.
- Ausencia de conflictos de interés, análisis independiente y fundamentado y visión a largo plazo para una aportación de valor a cada una de las IIC gestionadas.

La entidad gestora recibe, a través de la entidad depositaria de las IIC gestionadas, una comunicación individualizada de cada convocatoria de Junta General y demás órganos de gobierno en los que la IIC puede ejercer sus derechos políticos inherentes sobre valores emitidos, de acuerdo con su participación. La política seguida es responder siempre que sea posible, cumplimentando debidamente la comunicación del evento en tiempo y forma y confirmando la intención del voto

en un sentido u otro, según el orden del día. En caso de opinión no fundamentada, la política es delegar el voto en los representantes del Consejo o su presidente.

6. INFORMACIÓN Y ADVERTENCIAS CNMV.

No hay

7. ENTIDADES BENEFICIARIAS DEL FONDO SOLIDIARIO E IMPORTE CEDIDO A LAS MISMAS.

No hay

8. COSTES DERIVADOS DEL SERVICIO DE ANÁLISIS.

Este fondo no soporta costes del servicio de análisis.

9. COMPARTIMENTOS DE PROPÓSITO ESPECIAL (SIDE POCKETS).

No hay

10. PERSPECTIVAS DE MERCADO Y ACTUACIÓN PREVISIBLE DE LA IIC.

Entramos en la segunda parte del año nuevamente con incertidumbre, tanto en los aspectos económicos como propiamente dentro de los mercados. Por un lado, las bolsas en Europa, parecen moverse hacia nuevos máximos y los tipos van cerrando su etapa de subidas, a la espera de un mayor control sobre a inflación. Los datos de IPC en Europa, han sido en general positivos, incluso en EE. UU., destacando España con un descenso acusado en su indicador principal, mientras que su componente subyacente todavía se muestra bastante resistente, como en el resto de países. Así pues, la FED y el BCE, aunque tienen argumentos para seguir subiendo tipos, tendrán que hacerlo seguramente de forma más contenida. Esperamos que ambos organismos eleven el precio del dinero durante el verano, probablemente a un ritmo inferior de 25 p.b. en cada sesión y también durante las convocatorias de septiembre. Es de esperar que a partir de entonces se tomen un respiro y analicen las consecuencias de estas políticas monetarias restrictivas, iniciadas hace un año y medio. Existen dudas en el marco económico internacional y concretamente en la solidez del sistema financiero, tras la crisis de los bancos regionales en EE. UU. y de Credit Suisse en Suiza. Por tanto, nuestra estrategia inversora continuará bajo un manto conservador, si bien reconocemos las oportunidades que van apareciendo en el mercado de crédito y en ciertos sectores de la bolsa, donde va a seguir primando una buena selección de valores con buena diversificación.

Tressis Caudal / SELLA es un compartimento de Tressis Caudal, FI constituido en octubre de 2022, cuyo objetivo es invertir una cartera mixta de renta variable y renta fija global a través de IICs y ETFs.

10. Detalle de inversiones financieras

Descripción de la inversión y emisor	Divisa	Periodo actual		Periodo anterior	
		Valor de mercado	%	Valor de mercado	%
Total Deuda Pública Cotizada mas de 1 año		0	0,00	0	0,00
Total Deuda Pública Cotizada menos de 1 año		0	0,00	0	0,00
Total Renta Fija Privada Cotizada mas de 1 año		0	0,00	0	0,00
Total Renta Fija Privada Cotizada menos de 1 año		0	0,00	0	0,00
TOTAL RENTA FIJA COTIZADA		0	0,00	0	0,00
TOTAL RENTA FIJA NO COTIZADA		0	0,00	0	0,00
TOTAL RF PENDIENTE ADMISION A COTIZACION		0	0,00	0	0,00
TOTAL ADQUISICIÓN TEMPORAL DE ACTIVOS		0	0,00	0	0,00
TOTAL RENTA FIJA		0	0,00	0	0,00
TOTAL RV COTIZADA		0	0,00	0	0,00
TOTAL RV NO COTIZADA		0	0,00	0	0,00
TOTAL RV PENDIENTE ADMISIÓN A COTIZACIÓN		0	0,00	0	0,00
TOTAL RENTA VARIABLE		0	0,00	0	0,00
TOTAL IIC		0	0,00	0	0,00
TOTAL DEPÓSITOS		0	0,00	0	0,00
TOTAL ENTIDADES DE CAPITAL RIESGO + otros		0	0,00	0	0,00
TOTAL INVERSIONES FINANCIERAS INTERIOR		0	0,00	0	0,00
Total Deuda Pública Cotizada mas de 1 año		0	0,00	0	0,00
Total Deuda Pública Cotizada menos de 1 año		0	0,00	0	0,00
Total Renta Fija Privada Cotizada mas de 1 año		0	0,00	0	0,00
Total Renta Fija Privada Cotizada menos de 1 año		0	0,00	0	0,00
TOTAL RENTA FIJA COTIZADA		0	0,00	0	0,00
TOTAL RENTA FIJA NO COTIZADA		0	0,00	0	0,00
TOTAL RF PENDIENTE ADMISION A COTIZACION		0	0,00	0	0,00
TOTAL ADQUISICIÓN TEMPORAL DE ACTIVOS		0	0,00	0	0,00
TOTAL RENTA FIJA		0	0,00	0	0,00
TOTAL RV COTIZADA		0	0,00	0	0,00

Descripción de la inversión y emisor	Divisa	Periodo actual		Periodo anterior	
		Valor de mercado	%	Valor de mercado	%
TOTAL RV NO COTIZADA		0	0,00	0	0,00
TOTAL RV PENDIENTE ADMISIÓN A COTIZACIÓN		0	0,00	0	0,00
TOTAL RENTA VARIABLE		0	0,00	0	0,00
LU2305832854 - PARTICIPACIONES Invesco Funds-Invesc	EUR	82	3,98	0	0,00
IE00B11XZ103 - PARTICIPACIONES PIMCO GIS Global Bon	EUR	150	7,29	0	0,00
IE00BJMXJ138 - PARTICIPACIONES Lazard Global Listed	EUR	60	2,93	0	0,00
IE00B441G979 - PARTICIPACIONES Ishares MSCI World H	EUR	106	5,12	0	0,00
IE00BF1B7389 - PARTICIPACIONES SPDR MSCI ACWI ETF	EUR	103	5,01	0	0,00
IE00BF2FNJ76 - PARTICIPACIONES Invesco US Treasury	EUR	96	4,65	0	0,00
IE00BGPP6473 - PARTICIPACIONES Shares USD Treasury	EUR	96	4,65	0	0,00
IE00BF1QPL78 - PARTICIPACIONES SPDR Bloomberg Globa	EUR	97	4,73	0	0,00
LU0836514744 - PARTICIPACIONES Blackrock Gif I Eu E	EUR	99	4,79	0	0,00
LU2252533661 - PARTICIPACIONES Fidelity FD-GL Indus	EUR	150	7,28	0	0,00
IE00BDBRDM35 - PARTICIPACIONES ETF Ishares GLB AGG	EUR	97	4,73	0	0,00
IE00BYX5P602 - PARTICIPACIONES Fidelity MSCI Wld I	EUR	412	19,97	0	0,00
LU0987205969 - PARTICIPACIONES Amundi International	EUR	101	4,91	0	0,00
LU1482751903 - PARTICIPACIONES Fidelity FDS-Global	EUR	62	3,03	0	0,00
LU1718492769 - PARTICIPACIONES Robeco Fin In.Bo.-FH	EUR	50	2,45	0	0,00
LU1549405022 - PARTICIPACIONES Invesco Global Bond	EUR	100	4,87	0	0,00
TOTAL IIC		1.862	90,39	0	0,00
TOTAL DEPÓSITOS		0	0,00	0	0,00
TOTAL ENTIDADES DE CAPITAL RIESGO + otros		0	0,00	0	0,00
TOTAL INVERSIONES FINANCIERAS EXTERIOR		1.862	90,39	0	0,00
TOTAL INVERSIONES FINANCIERAS		1.862	90,39	0	0,00

Notas: El período se refiere al final del trimestre o semestre, según sea el caso.

Los productos estructurados suponen un 0,00% de la cartera de inversiones financieras del fondo o compartimento.

11. Información sobre la política de remuneración

No aplicable

12. Información sobre las operaciones de financiación de valores, reutilización de las garantías y swaps de rendimiento total (Reglamento UE 2015/2365)

INFORMACIÓN COMPARTIMENTO

TRESSIS CAUDAL / EBRO

Fecha de registro: 02/12/2022

1. Política de inversión y divisa de denominación

Categoría

Tipo de fondo:

Fondo que invierte mayoritariamente en otros fondos y/o sociedades

Otros

Vocación inversora: Renta Fija Euro Corto Plazo

Perfil de Riesgo: N/D

Descripción general

Política de inversión: Se invierte 100% de la exposición total en renta fija pública y/o privada (incluyendo depósitos e instrumentos del mercado monetario cotizados o no, líquidos), de emisores y mercados fundamentalmente del área euro, y en menor medida de la OCDE. No existe exposición a riesgo divisa.

Las emisiones tendrán calidad crediticia al menos media (mínimo BBB-) o, si fuera inferior, el rating del Reino de España en cada momento, pudiendo tener hasta 25% de la exposición total en baja calidad (inferior a BBB-), o sin rating. Para emisiones a las que se exige rating mínimo, si no están calificadas, se atenderá al rating del emisor.

Operativa en instrumentos derivados

La metodología aplicada para calcular la exposición total al riesgo de mercado es el método del compromiso

Una información más detallada sobre la política de inversión del Compartimento se puede encontrar en su folleto informativo.

Divisa de denominación EUR

2. Datos económicos

	Periodo actual	Periodo anterior	2023	2022
Índice de rotación de la cartera	1,17	0,00	1,17	0,00
Rentabilidad media de la liquidez (% anualizado)	2,04	0,00	2,04	0,00

Nota: El período se refiere al trimestre o semestre, según sea el caso. En el caso de IIC cuyo valor liquidativo no se determine diariamente, éste dato y el de patrimonio se refieren a los últimos disponibles

2.1.a) Datos generales.

Cuando no exista información disponible las correspondientes celdas aparecerán en blanco

CLASE	Nº de participaciones		Nº de partícipes		Divisa	Beneficios brutos distribuidos por participación		Inversión mínima	Distribuye dividendos
	Periodo actual	Periodo anterior	Periodo actual	Periodo anterior		Periodo actual	Periodo anterior		
CLASE I	519.127,35	300.000,00	5	2	EUR	0,00	0,00	1500000	NO
CLASE R	3.839.687,18	372.993,11	446	32	EUR	0,00	0,00	10	NO

Patrimonio (en miles)

CLASE	Divisa	Al final del periodo	Diciembre 2022	Diciembre 20__	Diciembre 20__
CLASE I	EUR	5.241	3.000		
CLASE R	EUR	38.593	3.715		

Valor liquidativo de la participación (*)

CLASE	Divisa	Al final del periodo	Diciembre 2022	Diciembre 20__	Diciembre 20__
CLASE I	EUR	10,0965	10,0001		
CLASE R	EUR	10,0511	9,9600		

(*)El valor liquidativo y, por tanto, su rentabilidad no recogen el efecto derivado del cargo individual al partícipe de la comisión de gestión sobre resultados:

Comisiones aplicadas en el período, sobre patrimonio medio

CLASE	Sist. Imputac.	Comisión de gestión						Base de cálculo	Comisión de depositario		
		% efectivamente cobrado							% efectivamente cobrado		Base de cálculo
		Periodo			Acumulada				Periodo	Acumulada	
		s/patrimonio	s/resultados	Total	s/patrimonio	s/resultados	Total				
CLASE I		0,15	0,00	0,15	0,15	0,00	0,15	patrimonio	0,02	0,02	Patrimonio
CLASE R		0,20	0,00	0,20	0,20	0,00	0,20	patrimonio	0,02	0,02	Patrimonio

2.2 Comportamiento

Cuando no exista información disponible las correspondientes celdas aparecerán en blanco

A) Individual CLASE I .Divisa EUR

Rentabilidad (% sin anualizar)	Acumulado 2023	Trimestral				Anual			
		Último trim (0)	Trim-1	Trim-2	Trim-3	Año t-1	Año t-2	Año t-3	Año t-5
Rentabilidad IIC	0,96	0,59	0,37						

Rentabilidades extremas (i)	Trimestre actual		Último año		Últimos 3 años	
	%	Fecha	%	Fecha	%	Fecha
Rentabilidad mínima (%)	-0,04	24-06-2023	-0,07	15-03-2023		
Rentabilidad máxima (%)	0,04	26-06-2023	0,06	12-01-2023		

(i) Sólo se informa para las clases con una antigüedad mínima del periodo solicitado y siempre que no se haya modificado su vocación inversora

Se refiere a las rentabilidades máximas y mínimas entre dos valores liquidativos consecutivos.

La periodicidad de cálculo del valor liquidativo es *diaria*

Recuerde que rentabilidades pasadas no presuponen rentabilidades futuras. Sólo se informa si se ha mantenido una política de inversión homogénea en el período.

Medidas de riesgo (%)	Acumulado 2023	Trimestral				Anual			
		Último trim (0)	Trim-1	Trim-2	Trim-3	Año t-1	Año t-2	Año t-3	Año t-5
Volatilidad(ii) de:									
Valor liquidativo	0,26	0,20	0,30						
Ibex-35	15,61	10,84	19,13						
Letra Tesoro 1 año	1,07	0,85	1,67						
Bloomberg Euro Corporate 0-1 Unhedged	0,00	0,00	0,00						
VaR histórico del valor liquidativo(iii)									

(ii) Volatilidad histórica: Indica el riesgo de un valor en un periodo, a mayor volatilidad mayor riesgo. A modo comparativo se ofrece la volatilidad de distintas referencias. Sólo se informa de la volatilidad para los períodos con política de inversión homogénea.

(iii) VaR histórico del valor liquidativo: Indica lo máximo que se puede perder, con un nivel de confianza del 99%, en el plazo de 1 mes, si se repitiese el comportamiento de la IIC de los últimos 5 años. El dato es a finales del periodo de referencia.

Gastos (% s/ patrimonio medio)	Acumulado 2023	Trimestral				Anual			
		Último trim (0)	Trim-1	Trim-2	Trim-3	2022	Año t-2	Año t-3	Año t-5
Ratio total de gastos (iv)	0,18	0,09	0,09	0,12		0,12			

(iv) Incluye los gastos directos soportados en el periodo de referencia: comisión de gestión sobre patrimonio, comisión de depositario, auditoría, servicios bancarios (salvo gastos de financiación), y resto de gastos de gestión corriente, en términos de porcentaje sobre patrimonio medio del periodo. En el caso de fondos/compartimentos que invierten más de un 10% de su patrimonio en otras IIC este ratio incluye, de forma adicional al anterior, los gastos soportados indirectamente, derivados de esas inversiones, que incluyen las comisiones de suscripción y reembolso. Este ratio no incluye la comisión de gestión sobre resultados ni los costes de transacción por la compraventa de valores.

En el caso de inversiones en IIC que no calculan su ratio de gastos, éste se ha estimado para incorporarlo en el ratio de gastos.

Evolución del valor liquidativo últimos 5 años

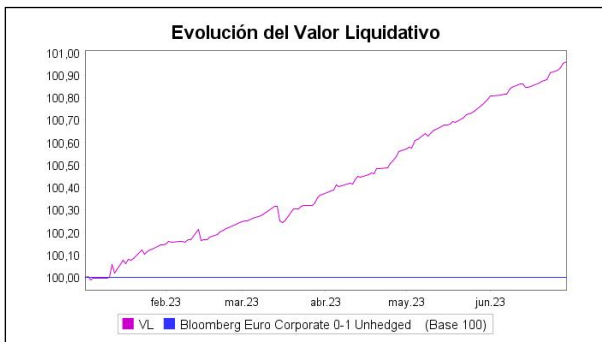

Rentabilidad semestral de los últimos 5 años

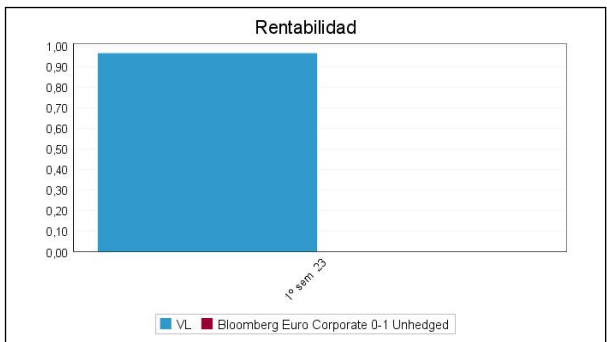

A) Individual CLASE R .Divisa EUR

Rentabilidad (% sin anualizar)	Acumulado 2023	Trimestral				Anual			
		Último trim (0)	Trim-1	Trim-2	Trim-3	Año t-1	Año t-2	Año t-3	Año t-5
Rentabilidad IIC	0,91	0,57	0,34						

Rentabilidades extremas (i)	Trimestre actual		Último año		Últimos 3 años	
	%	Fecha	%	Fecha	%	Fecha
Rentabilidad mínima (%)	-0,04	24-06-2023	-0,07	15-03-2023		
Rentabilidad máxima (%)	0,04	26-06-2023	0,06	12-01-2023		

(i) Sólo se informa para las clases con una antigüedad mínima del periodo solicitado y siempre que no se haya modificado su vocación inversora

Se refiere a las rentabilidades máximas y mínimas entre dos valores liquidativos consecutivos.

La periodicidad de cálculo del valor liquidativo es *diaria*

Recuerde que rentabilidades pasadas no presuponen rentabilidades futuras. Sólo se informa si se ha mantenido una política de inversión homogénea en el período.

Medidas de riesgo (%)	Acumulado 2023	Trimestral				Anual			
		Último trim (0)	Trim-1	Trim-2	Trim-3	Año t-1	Año t-2	Año t-3	Año t-5
Volatilidad(ii) de:									
Valor liquidativo	0,26	0,20	0,30						
Ibex-35	15,61	10,84	19,13						
Letra Tesoro 1 año	1,07	0,85	1,67						
Bloomberg Euro Corporate 0-1 Unhedged	0,00	0,00	0,00						
VaR histórico del valor liquidativo(iii)									

(ii) Volatilidad histórica: Indica el riesgo de un valor en un periodo, a mayor volatilidad mayor riesgo. A modo comparativo se ofrece la volatilidad de distintas referencias. Sólo se informa de la volatilidad para los períodos con política de inversión homogénea.

(iii) VaR histórico del valor liquidativo: Indica lo máximo que se puede perder, con un nivel de confianza del 99%, en el plazo de 1 mes, si se repitiese el comportamiento de la IIC de los últimos 5 años. El dato es a finales del periodo de referencia.

Gastos (% s/ patrimonio medio)	Acumulado 2023	Trimestral				Anual			
		Último trim (0)	Trim-1	Trim-2	Trim-3	2022	Año t-2	Año t-3	Año t-5
Ratio total de gastos (iv)	0,23	0,11	0,11	0,15		0,15			

(iv) Incluye los gastos directos soportados en el periodo de referencia: comisión de gestión sobre patrimonio, comisión de depositario, auditoría, servicios bancarios (salvo gastos de financiación), y resto de gastos de gestión corriente, en términos de porcentaje sobre patrimonio medio del periodo. En el caso de fondos/compartimentos que invierten más de un 10% de su patrimonio en otras IIC este ratio incluye, de forma adicional al anterior, los gastos soportados indirectamente, derivados de esas inversiones, que incluyen las comisiones de suscripción y reembolso. Este ratio no incluye la comisión de gestión sobre resultados ni los costes de transacción por la compraventa de valores.

En el caso de inversiones en IIC que no calculan su ratio de gastos, éste se ha estimado para incorporarlo en el ratio de gastos.

Evolución del valor liquidativo últimos 5 años

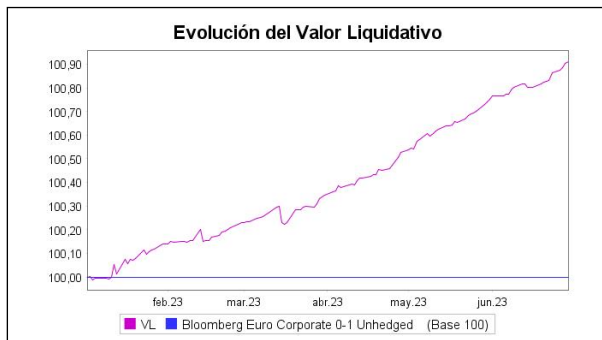

Rentabilidad semestral de los últimos 5 años

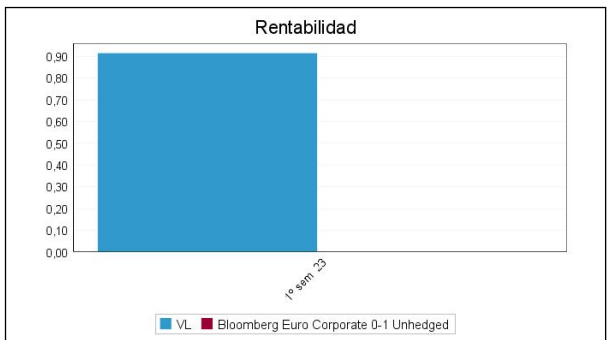

B) Comparativa

Durante el periodo de referencia, la rentabilidad media en el periodo de referencia de los fondos gestionados por la Sociedad Gestora se presenta en el cuadro adjunto. Los fondos se agrupan según su vocación inversora.

Vocación inversora	Patrimonio gestionado* (miles de euros)	Nº de partícipes*	Rentabilidad Semestral media**
Renta Fija Euro	5.799	127	2,33
Renta Fija Internacional	0	0	0,00
Renta Fija Mixta Euro	0	0	0,00
Renta Fija Mixta Internacional	0	0	0,00
Renta Variable Mixta Euro	0	0	0,00
Renta Variable Mixta Internacional	85.518	936	4,10
Renta Variable Euro	0	0	0,00
Renta Variable Internacional	40.014	1.365	8,48
IIC de Gestión Pasiva	0	0	0,00
Garantizado de Rendimiento Fijo	0	0	0,00
Garantizado de Rendimiento Variable	0	0	0,00
De Garantía Parcial	0	0	0,00
Retorno Absoluto	0	0	0,00
Global	423.209	5.851	6,04
FMM a Corto Plazo de Valor Liquidativo Variable	0	0	0,00
FMM a Corto Plazo de Valor Liq. Constante de Deuda Pública	0	0	0,00
FMM a Corto Plazo de Valor Liquidativo de Baja Volatilidad	0	0	0,00
FMM Estándar de Valor Liquidativo Variable	0	0	0,00
Renta Fija Euro Corto Plazo	80.638	789	0,89
IIC que Replica un Índice	0	0	0,00

Vocación inversora	Patrimonio gestionado* (miles de euros)	Nº de partícipes*	Rentabilidad Semestral media**
IIC con Objetivo Concreto de Rentabilidad No Garantizado	0	0	0,00
Total fondos	635.178	9.068	5,24

*Medias.

**Rentabilidad media ponderada por patrimonio medio de cada FI en el periodo

2.3 Distribución del patrimonio al cierre del período (Importes en miles de EUR)

Distribución del patrimonio	Fin período actual		Fin período anterior	
	Importe	% sobre patrimonio	Importe	% sobre patrimonio
(+) INVERSIONES FINANCIERAS	44.626	101,81	3.090	46,02
* Cartera interior	29.751	67,87	3.089	46,00
* Cartera exterior	14.616	33,34	0	0,00
* Intereses de la cartera de inversión	259	0,59	1	0,01
* Inversiones dudosas, morosas o en litigio	0	0,00	0	0,00
(+) LIQUIDEZ (TESORERÍA)	-536	-1,22	3.625	53,98
(+/-) RESTO	-256	-0,58	-1	-0,01
TOTAL PATRIMONIO	43.834	100,00 %	6.715	100,00 %

Notas:

El período se refiere al trimestre o semestre, según sea el caso.

Las inversiones financieras se informan a valor e estimado de realización.

2.4 Estado de variación patrimonial

	% sobre patrimonio medio			% variación respecto fin periodo anterior
	Variación del período actual	Variación del periodo anterior	Variación acumulada anual	
PATRIMONIO FIN PERIODO ANTERIOR (miles de EUR)	6.715	0	6.715	
± Suscripciones/ reembolsos (neto)	124,12	515,07	124,12	448,29
- Beneficios brutos distribuidos	0,00	0,00	0,00	0,00
± Rendimientos netos	1,00	-0,09	1,00	-25.476,50
(+) Rendimientos de gestión	1,23	0,05	1,23	50.756,89
+ Intereses	1,50	0,05	1,50	66.478,47
+ Dividendos	0,00	0,00	0,00	0,00
± Resultados en renta fija (realizadas o no)	-0,17	0,02	-0,17	-19.766,60
± Resultados en renta variable (realizadas o no)	0,00	0,00	0,00	0,00
± Resultados en depósitos (realizadas o no)	0,00	0,00	0,00	0,00
± Resultado en derivados (realizadas o no)	-0,03	-0,02	-0,03	3.811,88
± Resultado en IIC (realizados o no)	0,00	0,00	0,00	0,00
± Otros resultados	-0,08	0,00	-0,08	0,00
± Otros rendimientos	0,00	0,00	0,00	0,00
(-) Gastos repercutidos	-0,23	-0,14	-0,23	3.538,11
- Comisión de gestión	-0,19	-0,03	-0,19	15.981,31
- Comisión de depositario	-0,02	0,00	-0,02	16.365,88
- Gastos por servicios exteriores	-0,01	-0,09	-0,01	91,89
- Otros gastos de gestión corriente	0,00	-0,03	0,00	-69,93
- Otros gastos repercutidos	-0,01	0,00	-0,01	0,00
(+) Ingresos	0,00	0,00	0,00	0,00
+ Comisiones de descuento a favor de la IIC	0,00	0,00	0,00	0,00
+ Comisiones retrocedidas	0,00	0,00	0,00	0,00
+ Otros ingresos	0,00	0,00	0,00	0,00
PATRIMONIO FIN PERIODO ACTUAL (miles de EUR)	43.834	6.715	43.834	

Nota: El período se refiere al trimestre o semestre, según sea el caso.

3. Inversiones financieras

3.1 Inversiones financieras a valor estimado de realización (en miles de EUR) y en porcentaje sobre el patrimonio, al cierre del periodo

Descripción de la inversión y emisor	Periodo actual		Periodo anterior	
	Valor de mercado	%	Valor de mercado	%
TOTAL RENTA FIJA COTIZADA	14.721	33,59	297	4,43
TOTAL RENTA FIJA NO COTIZADA	12.830	29,26	792	11,79
TOTAL RF PENDIENTE ADMISION A COTIZACION	0	0,00	0	0,00
TOTAL ADQUISICIÓN TEMPORAL DE ACTIVOS	2.200	5,02	2.000	29,76
TOTAL RENTA FIJA	29.751	67,87	3.089	45,98
TOTAL RV COTIZADA	0	0,00	0	0,00
TOTAL RV NO COTIZADA	0	0,00	0	0,00
TOTAL RV PENDIENTE ADMISIÓN A COTIZACIÓN	0	0,00	0	0,00
TOTAL RENTA VARIABLE	0	0,00	0	0,00
TOTAL IIC	0	0,00	0	0,00
TOTAL DEPÓSITOS	0	0,00	0	0,00
TOTAL ENTIDADES DE CAPITAL RIESGO + otros	0	0,00	0	0,00
TOTAL INVERSIONES FINANCIERAS INTERIOR	29.751	67,87	3.089	45,98
TOTAL RENTA FIJA COTIZADA	14.607	33,33	0	0,00
TOTAL RENTA FIJA NO COTIZADA	0	0,00	0	0,00
TOTAL RF PENDIENTE ADMISION A COTIZACION	0	0,00	0	0,00
TOTAL ADQUISICIÓN TEMPORAL DE ACTIVOS	0	0,00	0	0,00
TOTAL RENTA FIJA	14.607	33,33	0	0,00
TOTAL RV COTIZADA	0	0,00	0	0,00
TOTAL RV NO COTIZADA	0	0,00	0	0,00
TOTAL RV PENDIENTE ADMISIÓN A COTIZACIÓN	0	0,00	0	0,00
TOTAL RENTA VARIABLE	0	0,00	0	0,00
TOTAL IIC	0	0,00	0	0,00
TOTAL DEPÓSITOS	0	0,00	0	0,00
TOTAL ENTIDADES DE CAPITAL RIESGO + otros	0	0,00	0	0,00
TOTAL INVERSIONES FINANCIERAS EXTERIOR	14.607	33,33	0	0,00
TOTAL INVERSIONES FINANCIERAS	44.358	101,20	3.089	45,98

Notas: El período se refiere al final del trimestre o semestre, según sea el caso.

Los productos estructurados suponen un 0,00% de la cartera de inversiones financieras del fondo o compartimento.

3.2 Distribución de las inversiones financieras, al cierre del período: Porcentaje respecto al patrimonio total

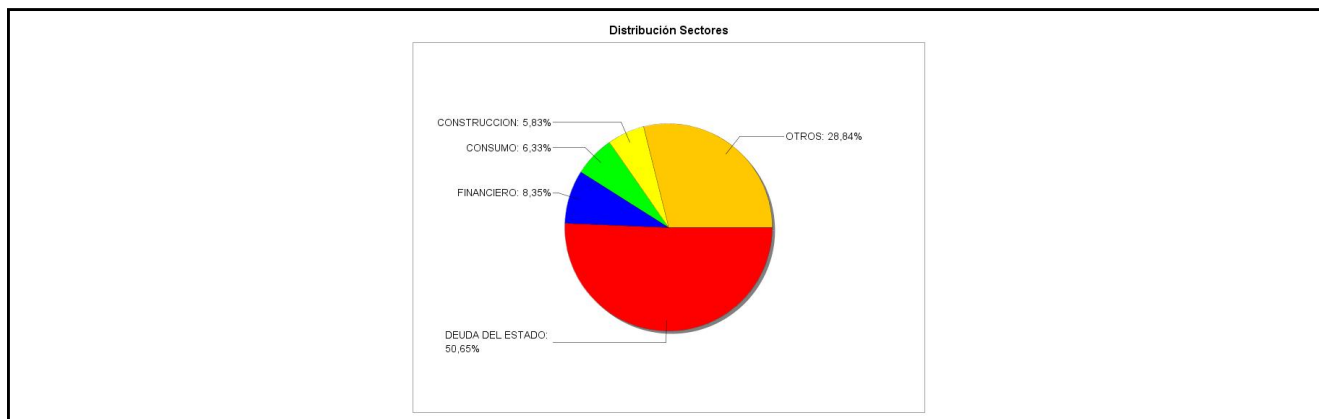

3.3 Operativa en derivados. Resumen de las posiciones abiertas al cierre del periodo (importes en miles de EUR)

Subyacente	Instrumento	Importe nominal comprometido	Objetivo de la inversión
Obgs. BUNDESREPUB. DEUTS 1% 15/08/2024	C/ Opc. CALL Opción Call EuroSchatz 104,5 08/23	2.612	Inversión
Total subyacente renta fija		2612	

Subyacente	Instrumento	Importe nominal comprometido	Objetivo de la inversión
TOTAL DERECHOS		2612	
Obgs. BUNDESREPUB. DEUTS 1% 15/08/2024	V/ Opc. CALL Opción Call EuroSchatz 105 08/23	2.625	Inversión
Pagarés Endesa 08/23	C/ Compromiso	997	Inversión
Pagarés Pikolin 09/23	C/ Compromiso	495	Inversión
Bonos del Estado 0% 31/05/24	C/ Compromiso	969	Inversión
Total subyacente renta fija		5085	
Indice Bloomberg EUR Liq Screen HY Bondo	V/ Futuro s/MSCI Europe Value 09/23	260	Inversión
Total subyacente renta variable		260	
Dolar	V/ Plazo	1.815	Inversión
Total subyacente tipo de cambio		1815	
TOTAL OBLIGACIONES		7160	

4. Hechos relevantes

	SI	NO
a. Suspensión temporal de suscripciones/reembolsos		X
b. Reanudación de suscripciones/reembolsos		X
c. Reembolso de patrimonio significativo		X
d. Endeudamiento superior al 5% del patrimonio		X
e. Sustitución de la sociedad gestora		X
f. Sustitución de la entidad depositaria		X
g. Cambio de control de la sociedad gestora		X
h. Cambio en elementos esenciales del folleto informativo		X
i. Autorización del proceso de fusión		X
j. Otros hechos relevantes		X

5. Anexo explicativo de hechos relevantes

No aplicable.

6. Operaciones vinculadas y otras informaciones

	SI	NO
a. Partícipes significativos en el patrimonio del fondo (porcentaje superior al 20%)		X
b. Modificaciones de escasa relevancia en el Reglamento		X
c. Gestora y el depositario son del mismo grupo (según artículo 4 de la LMV)		X
d. Se han realizado operaciones de adquisición y venta de valores en los que el depositario ha actuado como vendedor o comprador, respectivamente	X	
e. Se han adquirido valores o instrumentos financieros emitidos o avalados por alguna entidad del grupo de la gestora o depositario, o alguno de éstos ha actuado como colocador, asegurador, director o asesor, o se han prestado valores a entidades vinculadas.		X
f. Se han adquirido valores o instrumentos financieros cuya contrapartida ha sido otra una entidad del grupo de la gestora o depositario, u otra IIC gestionada por la misma gestora u otra gestora del grupo.	X	
g. Se han percibido ingresos por entidades del grupo de la gestora que tienen como origen comisiones o gastos satisfechos por la IIC.		X
h. Otras informaciones u operaciones vinculadas		X

7. Anexo explicativo sobre operaciones vinculadas y otras informaciones

D) Las operaciones (realizadas con el depositario) de repo, alcanzan un importe de 183.600,00 en miles de euros y, las de divisa, alcanzan un importe total de 4.119,54 en miles de euros durante el período de este informe.

F) La IIC ha realizado operaciones siendo contraparte una entidad del grupo o depositario por un efectivo de 317,31 en miles de euros durante el período de este informe.

8. Información y advertencias a instancia de la CNMV

No aplicable.

9. Anexo explicativo del informe periódico

1. SITUACION DE MERCADOS Y EVOLUCION DE LA IIC.

a) Visión de la Gestora sobre la situación de los mercados.

Finaliza la primera parte del ejercicio con un balance positivo para los mercados, destacando las subidas de alrededor del 15% en la renta variable, porcentajes superiores en los sectores de tecnología, como el Nasdaq Composite (+31%), debido fundamentalmente a la puesta en valor del nuevo concepto de Inteligencia Artificial y el amplio abanico de oportunidades que facilita de cara al futuro. Los mercados de renta fija, por su parte, han experimentado fuertes vaivenes con un saldo ligeramente positivo frente al desastre de 2022. Y en el capítulo de las materias primas, se han mostrado con un tono más pausado y con mayor estabilidad, a pesar de los esfuerzos de la OPEP por subir precios restringiendo la oferta, después de un 2022 con exceso de movimientos.

Los mercados globales de renta variable terminaron junio con subidas generalizadas, a pesar de un entorno de subidas de tipos de interés y beneficios a la baja. La situación complicada de los bancos en Estados Unidos y Europa a mitad de semestre, dibujó un panorama complicado, que tampoco fue suficiente para drenar la fuerza dentro del mercado.

La crisis de la banca regional en Estados Unidos en marzo supuso la intervención de dos bancos medianos (Silicon Valley Bank y Signature Bank), extendiendo sus efectos sobre todo el sistema financiero internacional rápidamente. No obstante, la contundente intervención de la autoridad monetaria contuvo sus efectos, generando confianza y facilitando suficiente liquidez. En ese sentido, la FED puso en marcha un nuevo mecanismo de apoyo y estabilidad (programa BTFP; Bank Term Funding Program), que contó incluso con la ayuda de los principales bancos privados del país, intentando cortar un posible contagio que pudiera extenderse también fuera de EE.UU. Los resultados fueron esperanzadores y aunque al final de semestre se adivinan nuevos casos de problemas de liquidez en la banca mediana en Estados Unidos, aunque sean transitorios, el éxito de las intervenciones ha infundido confianza entre los inversores de cara a posibles crisis durante los meses siguientes.

Los efectos de la crisis bancaria también desembocaron en Europa, a través del colapso Credit Suisse y su adquisición forzada por UBS, tras la intervención de las autoridades helvéticas, evitando su quiebra. Sus repercusiones se extendieron por todo el sector bancario europeo, pero especialmente sobre el mercado de CoCos (bonos contingentes convertibles o AT1) después de amortizar inesperadamente 17.000 millones de euros en manos de los inversores para amortizar las pérdidas. De nuevo, los agentes en el mercado entendieron que el foco de la crisis estaba localizado y controlado y no había motivo para mayores preocupaciones, de momento.

Con respecto a la inflación, la moderación de los precios energéticos y de alimentación y el efecto base han contribuido de manera significativa a una relajación de precios en casi todos los países, aunque el componente subyacente ha continuado estancado en tasas elevadas, posiblemente debido a los efectos de "segunda ronda" y la presión de los salarios. La relajación de las cotizaciones del gas, tras la "absorción" de la guerra de Ucrania, ha sido una constante que ha facilitado un fuerte descenso de precios en toda la cadena de valor de la economía. Mientras, el oro alcanzaba niveles de 1919 dólares, con una revalorización del 5% en seis meses, y el dólar subía un 2% hasta 1,09 USD/EUR.

La actuación de los bancos centrales ha sido todavía muy dura a lo largo del periodo, elevando sus tipos de interés en su afán por doblegar la inflación cuanto antes. La FED, el BCE y el resto de bancos centrales de todo el mundo (Japón,

Inglaterra, Australia, Canadá, Noruega, etc.) no han cesado en su empeño en luchar contra la inflación mediante la subida de tipos oficiales en movimientos sucesivos de 25 ó 50 puntos básicos, según el caso y en cada reunión. Al término del semestre, los mensajes de los propios bancos apuntan hacia una próxima finalización del ciclo de presión monetaria, aunque todavía restan los últimos movimientos durante el verano y después, dado que el componente subyacente permanece, como decimos, situado en niveles suficientemente altos. Los responsables bancarios acompañan dichas medidas de presión monetaria con la retirada de estímulos en sus diferentes programas (PEPP, QE, TLTRO...), implantados sobre todo tras la pandemia.

Dentro de las economías emergentes, la recuperación de China tras la apertura de fronteras y el cese de las políticas de COVID cero, impulsó a toda la zona hacia un mayor crecimiento y una recuperación antes del verano. Sus efectos positivos se han extendido en todo el mundo, básicamente mediante una reactivación del negocio internacional y la vuelta a la actividad. Al finalizar el periodo, las autoridades chinas siguen impulsando su economía a través de paquetes de estímulo, mostrando cierta preocupación por la evolución del Yuán y su depreciación.

Con respecto a los mercados, y dentro de la renta fija, en Estados Unidos el Treasury Bond con vencimiento a 10 años no ha mostrado apenas cambios en rentabilidad (3,80%), pero en comparación con el vencimiento a dos años (4,85%), la pendiente dentro de la curva se ha invertido significativamente, sobrepasando los 100 puntos básicos, descontando, por un lado, un próximo techo de tipos oficiales y por otro, unos resultados adversos en el crecimiento económico. En Europa, la pendiente de la curva 2-10 años igualmente se invertía, aunque a menor ritmo, pasando de -20 a -80 puntos básicos y seguramente recogiendo unas expectativas menos claras para los inversores europeos.

En el apartado del crédito, el comportamiento ha sido favorable con un gran volumen de emisiones privadas y con fuerte aceptación entre los inversores, alimentado por la búsqueda de recursos más baratos para las empresas ante un escenario de mayor encarecimiento del crédito durante la segunda parte del ejercicio. Así el índice ITRAXX Crossover, principal indicador de la prima de riesgo para los emisores de High Yield o "bonos basura", se ha movido desde 465 a 402 puntos básicos, con picos por encima de 500 puntos durante la crisis bancaria de marzo.

Y con respecto a los mercados de renta variable, insistir el buen momento del sector de tecnología, destacando las empresas más involucradas en el nuevo concepto de "Inteligencia Artificial", cuyo mejor representante ha sido la norteamericana NVIDIA con una revalorización bursátil del 180% en sólo seis meses, acompañada por las grandes de IT (Microsoft, Meta, Alphabet). El sector financiero también ha sido uno de los motores de las bolsas, que con la subida de tipos ha visto mejorar sustancialmente sus márgenes financieros, además de mostrar mayores indicadores de solvencia y sobre todo de liquidez. Los sectores de "growth" se han impuesto a los de "value", a la vez que los índices europeos mostraron mayor fortaleza al principio del semestre debido a su valoración relativa.

En resumen, una primera parte del ejercicio muy positiva y de recuperación frente al año anterior, caracterizado por el alza de tipos de interés para luchar contra la inflación, acompañado por unas previsiones de rebajas de crecimiento y por la aparición nuevamente de desequilibrios en el sistema financiero internacional. La guerra de Ucrania continúa enquistada y las convulsiones internas en Rusia parece que hacen olvidar el riesgo de unas valoraciones bursátiles quizás elevadas, con un Euribor a 12 meses superando el 4% y un mensaje de los bancos centrales todavía muy duro de cara a la segunda mitad del año.

TRESSIS CAUDAL / EBRO, compartimento de Tressis Caudal, FI, ha alcanzado un valor liquidativo de 10,0511 y 10,0965 euros en sus clases R e I, respectivamente, durante el primer semestre, suponiendo un rendimiento neto de comisiones y gastos del 0,91% y 0,96%. Su índice de referencia, el Bloomberg Euro Corporate 0-1 Year Total Return Unhedged EUR (I36274EU Index en Bloomberg) ha obtenido un recorrido del 1,37%.

El fondo se ha visto sometido lógicamente al alza de los tipos monetarios y sus oscilaciones, además de los diferenciales o primas de riesgo de los emisores privados, que han sido determinantes en un momento de fuertes suscripciones en su patrimonio. El cambio de expectativas y la elevación de tipos más largos dentro del ámbito monetario impulsados por la actuación del BCE, impidieron una mayor localización de la cartera en los vencimientos superiores con mayor potencial de oscilación, obligando a una gestión más reservada y localizando el grueso de las inversiones en el plazo de 3 meses. La presencia más acusada de Letras el Tesoro favoreció una mayor calidad de las inversiones, facilitando igualmente una volatilidad inferior al 1%.

La categoría del compartimento es de renta fija euro a corto plazo, destinando sus inversiones hacia activos monetarios en euros, con una vida media de entre 3 y 6 meses. No invierte en activos de países emergentes ni en otras divisas, a no ser que se cubran totalmente. La exposición en activos sin rating o por debajo de grado de inversión no supera el 25% de la

cartera.

b) Decisiones generales de inversión adoptadas.

La actuación de los bancos centrales y la crisis bancaria internacional han sido los factores que de manera más acusada han influido en las tomas de decisión de inversiones de las carteras.

En renta fija, tras un periodo de acercamiento conservador, se ha comenzado a tomar posiciones en la parte corta de la curva, especialmente dentro de la curva americana, aprovechando el alza de rendimientos que en momentos ha superado el 5%.

En crédito se ha perseguido una política muy selectiva, buscando emisores de mayor solvencia y mediante una composición diversificada de las inversiones, como es natural. Al término del periodo, es de común acuerdo que el mercado de renta fija privada ofrece una oportunidad a medio plazo, después del castigo experimentado durante los últimos 12 meses, aunque las primas de riesgo se encuentran en mínimos históricos.

En renta variable, hasta la crisis de los bancos regionales en Estados Unidos, la ponderación del sector era elevada en nuestras carteras, aprovechando el beneficio de la subida de tipos de interés en el margen financiero de las entidades. Posteriormente, se volvió a una posición más neutral, primando de nuevo la tecnología, el consumo no cíclico y las empresas de telecomunicaciones. Los sectores de salud, ocio, energía y consumo cíclico han estado especialmente infra ponderados.

En relación a la materialización de las carteras de los fondos multiactivos, se ha combinado fondos de inversión de diversas gestoras de primer orden y con resultados contrastados, combinando instrumentos de gestión activos y pasivos, mediante fondos indexados y ETFs.

La exposición hacia materias primas ha estado en general infra ponderada y el dólar ha pasado de una situación neutral a recibir coberturas puntuales ante un cambio de expectativas, debido a posibles descensos de tipos a medio plazo, antes de que suceda en otras economías. La Libra esterlina se mantiene también infra ponderada en nuestras carteras y el Yen en posición neutral, al igual que el oro.

La inversión ESG sigue siendo una piedra angular en la materialización de nuestras inversiones, sobre todo desde una perspectiva a largo plazo.

c) Índice de referencia.

La rentabilidad del compartimento es de 0,91 % para la clase R y de 0,96 % para la clase I, mientras que la de su índice de referencia, Bloomberg Euro Corporate 0-1 Year Unh EUR es del 1,37 %.

d) Evolución del patrimonio, partícipes/accionistas, rentabilidad y gastos de las IIC.

Clase R

Al finalizar el periodo, el patrimonio del compartimento se ha situado en 38,593 millones de euros frente a 3,715 millones de euros del semestre anterior.

El número de partícipes ha pasado de 32 a 42.

El valor liquidativo ha finalizado en 10,0511 € frente a 9,9600 € del semestre anterior. Su rentabilidad ha sido, por tanto del 0,91 %.

Los gastos soportados en el último periodo han supuesto un 0,23 % del patrimonio medio frente al 0,15 % de 2022.

Clase I

Al finalizar el periodo, el patrimonio del compartimento se ha situado en 5,241 millones de euros frente a 3 millones de euros del semestre anterior.

El número de partícipes ha pasado de 2 a 5.

El valor liquidativo ha finalizado en 10,0965 € frente a 10,0001 € del semestre anterior. Su rentabilidad ha sido, por tanto del 0,96 %.

Los gastos soportados en el último periodo han supuesto un 0,18 % del patrimonio medio frente al 0,12 % de 2022.

e) Rendimiento de la IIC en comparación con el resto de IIC de la Gestora.

Clase R: El compartimento ha obtenido una rentabilidad de 0,91 % a lo largo del periodo frente a 0,89 % de la media de las IIC con la misma vocación inversora pertenecientes a la Gestora, respectivamente.

Clase I: El compartimento ha obtenido una rentabilidad de 0,96 % a lo largo del periodo frente a 0,89 % de la media de las IIC con la misma vocación inversora pertenecientes a la Gestora, respectivamente.

2. INFORMACIÓN SOBRE LAS INVERSIONES.

a) Inversiones concretas realizadas durante el periodo.

El compartimento ha invertido las suscripciones elevadas que ha recibido en el transcurso del primer semestre preferentemente en Letras del Tesoro y papel comercial de emisores privados. Al finalizar el periodo, superaba las 50 emisiones y su rendimiento interno bruto superaba el 3,50%. La ponderación de las Letras del Tesoro se acercaba al 30%, mientras que la inversión en divisa (100% cubierta mediante un seguro de cambio), se materializaba en un Treasury de EE.UU. con vencimiento 14 de septiembre de 2023. La exposición hacia emisores con rating inferior a grado de inversión (BBB-/Baa3) o "non rated" oscilaba por debajo del 15%. Debido a las fuertes entradas en el fondo, la cartera ha visto diluir el vencimiento medio de las inversiones en repetidas ocasiones, situándose en el rango inferior, indicado en el folleto (3 meses). El compartimento ha invertido en deuda senior, Letras del Tesoro (España, Alemania y Portugal) y pagarés de empresa, sin exposición a deuda subordinada LT2 ni AT1.

b) Operativa de préstamo de valores.

No hay.

c) Operativa de derivados y adquisición temporal de activos.

El compartimento ha realizado una operación de cobertura de divisa periódica (dólar americano) para cubrir el riesgo de tipo de cambio mediante una venta a plazo del 100% de dólares americanos con la entidad depositaria. Puntualmente, vendió 4 futuros del futuro del Euribor a 3 meses por motivo de cobertura sin apenas resultados en la evolución de la cartera. Igualmente, ha realizado operaciones con futuros y opciones sobre Schatz por motivo de ajuste de la vida de la cartera y mediante futuros sobre el BBG Liquidity Euro HY Bond Index por razón de cobertura de la exposición en crédito. El apalancamiento no ha superado el 10%.

El exceso de tesorería ha sido invertido en "repo a día" a tipos de mercado vigentes en cada momento.

d) Otra información sobre inversiones.

No hay.

3. EVOLUCION DEL OBJETIVO CONCRETO DE RENTABILIDAD.

No hay.

4. RIESGO ASUMIDO.

Durante el periodo, la volatilidad del compartimento ha sido de 0,26 % frente al 0,20 % del primer trimestre. Esta circunstancia puede significar un mayor riesgo, aunque puede ser un dato no significativo de cara al futuro, si tenemos en cuenta que la volatilidad es un indicador histórico.

5. EJERCICIO DERECHOS POLÍTICOS.

En términos generales, la política adoptada en materia de derechos inherentes al inversor, su intención de voto y demás derechos políticos, se rige bajo los siguientes principios:

- Uniformidad para todas las IIC gestionadas en el seno de la entidad gestora.
- Beneficio exclusivo y directo para los intereses de partícipes.
- Implantación de los derechos políticos de manera diligente y profesional.
- Ausencia de conflictos de interés, análisis independiente y fundamentado y visión a largo plazo para una aportación de valor a cada una de las IIC gestionadas.

La entidad gestora recibe, a través de la entidad depositaria de las IIC gestionadas, una comunicación individualizada de cada convocatoria de Junta General y demás órganos de gobierno en los que la IIC puede ejercer sus derechos políticos inherentes sobre valores emitidos, de acuerdo con su participación. La política seguida es responder siempre que sea posible, cumplimentando debidamente la comunicación del evento en tiempo y forma y confirmando la intención del voto en un sentido u otro, según el orden del día. En caso de opinión no fundamentada, la política es delegar el voto en los representantes del Consejo o su presidente.

En caso de que haya, se debe realizar alguna mención de los más relevantes (Por peso en cartera, tipo de evento o notoriedad de la compañía.). Si no se ha recibido nada durante el semestre, debe indicarse también.

6. INFORMACIÓN Y ADVERTENCIAS CNMV.

No hay.

7. ENTIDADES BENEFICIARIAS DEL FONDO SOLIDIARIO E IMPORTE CEDIDO A LAS MISMAS.

No hay.

8. COSTES DERIVADOS DEL SERVICIO DE ANÁLISIS.

Este fondo no soporta costes del servicio de análisis.

9. COMPARTIMENTOS DE PROPÓSITO ESPECIAL (SIDE POCKETS).

No hay.

10. PERSPECTIVAS DE MERCADO Y ACTUACIÓN PREVISIBLE DE LA IIC.

Entramos en la segunda parte del año nuevamente con incertidumbre, tanto en los aspectos económicos como propiamente dentro de los mercados. Por un lado, las bolsas en Europa, parecen moverse hacia nuevos máximos y los tipos van cerrando su etapa de subidas, a la espera de un mayor control sobre la inflación. Los datos de IPC en Europa, han sido en general positivos, incluso en EE. UU., destacando España con un descenso acusado en su indicador principal, mientras que su componente subyacente todavía se muestra bastante resistente, como en el resto de países. Así pues, la FED y el BCE, aunque tienen argumentos para seguir subiendo tipos, tendrán que hacerlo seguramente de forma más contenida. Esperamos que ambos organismos eleven el precio del dinero durante el verano, probablemente a un ritmo inferior de 25 p.b. en cada sesión y también durante las convocatorias de septiembre. Es de esperar que a partir de entonces se tomen un respiro y analicen las consecuencias de estas políticas monetarias restrictivas, iniciadas hace un año y medio. Existen dudas en el marco económico internacional y concretamente en la solidez del sistema financiero, tras la crisis de los bancos regionales en EE. UU. y de Credit Suisse en Suiza. Por tanto, nuestra estrategia inversora continuará bajo un manto conservador, si bien reconocemos las oportunidades que van apareciendo en el mercado de crédito y en ciertos sectores de la bolsa, donde va a seguir primando una buena selección de valores con buena diversificación.

Tressis Caudal / EBRO es un compartimento de Tressis Caudal, FI constituido en diciembre de 2022, cuyo objetivo es invertir en renta fija a corto plazo en euros, minimizando la volatilidad. Su categoría de riesgo es 2 de 7. Durante los próximos meses, y de acuerdo con las suscripciones de partícipes, que se mantienen elevadas hasta la fecha, irá materializando sus inversiones en activos monetarios, aprovechando el repunte de rentabilidades en los mercados, cuyo origen se debe a la actuación de los bancos centrales en su lucha contra la inflación. De acuerdo con la elevación del patrimonio, igualmente irá diversificando el número de emisiones, buscando una mayor seguridad para los partícipes.

10. Detalle de inversiones financieras

Descripción de la inversión y emisor	Divisa	Periodo actual		Periodo anterior	
		Valor de mercado	%	Valor de mercado	%
Total Deuda Pública Cotizada mas de 1 año		0	0,00	0	0,00
ES0L02405105 - LETRA SPAIN LETRAS DEL TES 3,36 2024-05-10	EUR	1.449	3,31	0	0,00
ES0L02402094 - LETRA SPAIN LETRAS DEL TES 2,97 2024-02-09	EUR	484	1,10	0	0,00
ES0L02401120 - LETRA SPAIN LETRAS DEL TES 3,22 2024-01-12	EUR	1.463	3,34	0	0,00
ES0L02312087 - LETRA SPAIN LETRAS DEL TES 3,44 2023-12-08	EUR	1.966	4,48	0	0,00
ES0L02312087 - LETRA SPAIN LETRAS DEL TES 2,98 2023-12-08	EUR	975	2,22	0	0,00
ES0L02311105 - LETRA SPAIN LETRAS DEL TES 3,22 2023-11-10	EUR	1.966	4,49	0	0,00
ES0L02310065 - LETRA SPAIN LETRAS DEL TES 3,07 2023-10-06	EUR	1.477	3,37	0	0,00
ES0L02310065 - LETRA SPAIN LETRAS DEL TES 3,02 2023-10-06	EUR	984	2,24	0	0,00
ES0L02309083 - LETRA SPAIN LETRAS DEL TES 2,97 2023-09-08	EUR	986	2,25	0	0,00
ES0L02308119 - LETRA SPAIN LETRAS DEL TES 3,05 2023-08-11	EUR	993	2,27	0	0,00
ES0L02308119 - LETRA SPAIN LETRAS DEL TES 2,84 2023-08-11	EUR	990	2,26	0	0,00
ES0L02308119 - LETRA SPAIN LETRAS DEL TES 3,01 2023-08-11	EUR	494	1,13	0	0,00
ES0L02307079 - LETRA SPAIN LETRAS DEL TES 2,58 2023-07-07	EUR	494	1,13	0	0,00
ES0L02306097 - LETRA SPAIN LETRAS DEL TES 2,17 2023-06-09	EUR	0	0,00	99	1,47
Total Deuda Pública Cotizada menos de 1 año		14.721	33,59	99	1,47
Total Renta Fija Privada Cotizada mas de 1 año		0	0,00	0	0,00
ES0378641338 - BONO FADE 2023-06-17	EUR	0	0,00	99	1,48
ES0422714123 - BONO CAJAMAR CAJA RURAL S 2023-06-18	EUR	0	0,00	99	1,48
Total Renta Fija Privada Cotizada menos de 1 año		0	0,00	198	2,96
TOTAL RENTA FIJA COTIZADA		14.721	33,59	297	4,43
XS2645274817 - PAGARE Cie Automotive SA 4,71 2023-12-21	EUR	489	1,12	0	0,00
ES05136899D6 - PAGARE BANKINTER S.A. 8,12 2023-09-01	EUR	496	1,13	0	0,00
ES0582870L27 - PAGARE Sacyr Vallehermoso 4,99 2024-02-15	EUR	486	1,11	0	0,00
ES0505438368 - PAGARE Urbaser 4,42 2023-10-20	EUR	493	1,12	0	0,00
ES05051137J9 - PAGARE Corte Ingles 3,66 2023-09-12	EUR	496	1,13	0	0,00
XS2638383948 - PAGARE Grupo Ferrovial 3,14 2023-09-21	EUR	495	1,13	0	0,00
XS2637120135 - PAGARE Cie Automotive SA 4,21 2023-09-12	EUR	495	1,13	0	0,00
ES05051137I1 - PAGARE Corte Ingles 3,58 2023-07-25	EUR	498	1,14	0	0,00
ES0521975294 - PAGARE PGA CAF 4,04 2023-09-07	EUR	494	1,13	0	0,00
XS2629038261 - PAGARE Grupo Accional 4,09 2023-09-22	EUR	987	2,25	0	0,00
ES0513495WQ2 - PAGARE SCF 3,60 2023-09-20	EUR	988	2,25	0	0,00
ES0505394553 - PAGARE Tsk Electrónica y El 4,77 2023-07-21	EUR	298	0,68	0	0,00
XS2624577453 - PAGARE BBVA 3,38 2023-09-08	EUR	495	1,13	0	0,00
XS2624566258 - PAGARE CAIXABANK SA 3,38 2023-09-08	EUR	495	1,13	0	0,00

Descripción de la inversión y emisor	Divisa	Periodo actual		Periodo anterior	
		Valor de mercado	%	Valor de mercado	%
ES0584696571 - PAGARE Masmovil Ibercom 4,65 2023-07-14	EUR	497	1,13	0	0,00
ES05050720F1 - PAGARE Pikolin SA 4,57 2023-07-03	EUR	497	1,13	0	0,00
XS2623850430 - PAGARE Cie Automotive SA 4,00 2023-07-27	EUR	496	1,13	0	0,00
ES0505395477 - PAGARE Finycar SL 4,70 2023-09-26	EUR	294	0,67	0	0,00
ES0505394561 - PAGARE Tsk Electrónica y El 5,14 2023-09-25	EUR	494	1,13	0	0,00
ES0505394561 - PAGARE Tsk Electrónica y El 4,91 2023-09-25	EUR	294	0,67	0	0,00
ES0505438418 - PAGARE Urbaser 4,20 2023-09-20	EUR	491	1,12	0	0,00
ES0505122269 - PAGARE METROVACESA 4,16 2023-07-14	EUR	495	1,13	0	0,00
ES0513689A18 - PAGARE BANKINTER S.A. 3,51 2023-12-01	EUR	487	1,11	0	0,00
ES0505699027 - PAGARE Linkfactor Trade 3,66 2023-07-28	EUR	492	1,12	0	0,00
ES0505457400 - PAGARE ORM Elect 3,93 2023-07-10	EUR	295	0,67	0	0,00
ES0582870J47 - PAGARE Sacyr Vallehermoso 4,04 2023-07-18	EUR	294	0,67	0	0,00
ES0565386069 - PAGARE Solaria Energia 2,99 2023-03-29	EUR	0	0,00	99	1,48
XS2572476781 - PAGARE Grupo Accional 1,71 2023-06-30	EUR	0	0,00	197	2,93
XS2570727466 - PAGARE FCC 2,72 2023-03-21	EUR	0	0,00	99	1,48
ES0505613085 - PAGARE OK Mobility Group 3,25 2023-02-08	EUR	0	0,00	100	1,48
ES0505616153 - PAGARE Avatel Telecom 4,49 2023-01-27	EUR	0	0,00	100	1,48
ES0513495VA8 - PAGARE SCF 1,38 2023-06-28	EUR	0	0,00	197	2,94
TOTAL RENTA FIJA NO COTIZADA		12.830	29,26	792	11,79
TOTAL RF PENDIENTE ADMISION A COTIZACION		0	0,00	0	0,00
ES0L02309083 - REPO BANCO INVERDIS, S.A. 1,85 2023-01-02	EUR	0	0,00	333	4,96
ES0L02308119 - REPO BANCO INVERDIS, S.A. 3,30 2023-07-03	EUR	2.200	5,02	0	0,00
ES0L02306097 - REPO BANCO INVERDIS, S.A. 1,85 2023-01-02	EUR	0	0,00	333	4,96
ES0L02305123 - REPO BANCO INVERDIS, S.A. 1,85 2023-01-02	EUR	0	0,00	333	4,96
ES0000012H33 - REPO BANCO INVERDIS, S.A. 1,85 2023-01-02	EUR	0	0,00	333	4,96
ES0000012F84 - REPO BANCO INVERDIS, S.A. 1,85 2023-01-02	EUR	0	0,00	333	4,96
ES0000012B62 - REPO BANCO INVERDIS, S.A. 1,85 2023-01-02	EUR	0	0,00	333	4,96
TOTAL ADQUISICIÓN TEMPORAL DE ACTIVOS		2.200	5,02	2.000	29,76
TOTAL RENTA FIJA		29.751	67,87	3.089	45,98
TOTAL RV COTIZADA		0	0,00	0	0,00
TOTAL RV NO COTIZADA		0	0,00	0	0,00
TOTAL RV PENDIENTE ADMISIÓN A COTIZACIÓN		0	0,00	0	0,00
TOTAL RENTA VARIABLE		0	0,00	0	0,00
TOTAL IIC		0	0,00	0	0,00
TOTAL DEPÓSITOS		0	0,00	0	0,00
TOTAL ENTIDADES DE CAPITAL RIESGO + otros		0	0,00	0	0,00
TOTAL INVERSIONES FINANCIERAS INTERIOR		29.751	67,87	3.089	45,98
NL0011220108 - BONO NETHERLANDS GOVERNME 0,25 2025-07-15	EUR	472	1,08	0	0,00
Total Deuda Pública Cotizada mas de 1 año		472	1,08	0	0,00
FR0127921171 - PAGARE FRENCH DISCOUNT T-B 2023-10-18	EUR	1.485	3,39	0	0,00
FR0127921064 - PAGARE FRENCH DISCOUNT T-B 3,47 2024-04-17	EUR	1.454	3,32	0	0,00
DE000BU0E048 - PAGARE GERMAN TREASURY BILL 2024-04-17	EUR	972	2,22	0	0,00
US912796CQ02 - PAGARE TREASURY BILL 5,20 2023-09-14	USD	1.810	4,13	0	0,00
PTPBTSGE0031 - PAGARE BILHETES DO TESOURO 2,56 2023-07-21	EUR	1.285	2,93	0	0,00
Total Deuda Pública Cotizada menos de 1 año		7.007	15,99	0	0,00
Total Renta Fija Privada Cotizada mas de 1 año		0	0,00	0	0,00
XS1203854960 - BONO BAT INTL FINANCE PLC 0,88 2023-10-13	EUR	495	1,13	0	0,00
XS1914497034 - BONO DANSKE MORTGAGE BANK 0,38 2023-11-21	EUR	986	2,25	0	0,00
FR0013231081 - BONO CIE FINANCEMENT FONC 0,33 2023-09-12	EUR	988	2,25	0	0,00
XS1196373507 - BONO AT&T INC 1,30 2023-09-05	EUR	694	1,58	0	0,00
XS1265805090 - BONO GOLDMAN SACHS GROUP 2,00 2023-07-27	EUR	697	1,59	0	0,00
XS1769040111 - BONO NOVARTIS FINANCE SA 0,50 2023-08-14	EUR	494	1,13	0	0,00
XS1586555861 - BONO VOLKSWAGEN INTL FIN 1,13 2023-10-02	EUR	295	0,67	0	0,00
XS1824425265 - OBLIGACION Petroleos Mexicanos 5,81 2023-08-24	EUR	499	1,14	0	0,00
XS1372838679 - OBLIGACION Vodafone Group 1,75 2023-08-25	EUR	497	1,13	0	0,00
BE0002266352 - RENTA FIJA Accs. KBC Groep NV 0,75 2023-10-18	EUR	490	1,12	0	0,00
XS1489184900 - RENTA FIJA Glencore Finance 1,88 2023-09-13	EUR	993	2,27	0	0,00
Total Renta Fija Privada Cotizada menos de 1 año		7.128	16,26	0	0,00
TOTAL RENTA FIJA COTIZADA		14.607	33,33	0	0,00
TOTAL RENTA FIJA NO COTIZADA		0	0,00	0	0,00
TOTAL RF PENDIENTE ADMISION A COTIZACION		0	0,00	0	0,00
TOTAL ADQUISICIÓN TEMPORAL DE ACTIVOS		0	0,00	0	0,00
TOTAL RENTA FIJA		14.607	33,33	0	0,00
TOTAL RV COTIZADA		0	0,00	0	0,00
TOTAL RV NO COTIZADA		0	0,00	0	0,00
TOTAL RV PENDIENTE ADMISIÓN A COTIZACIÓN		0	0,00	0	0,00
TOTAL RENTA VARIABLE		0	0,00	0	0,00
TOTAL IIC		0	0,00	0	0,00
TOTAL DEPÓSITOS		0	0,00	0	0,00
TOTAL ENTIDADES DE CAPITAL RIESGO + otros		0	0,00	0	0,00
TOTAL INVERSIONES FINANCIERAS EXTERIOR		14.607	33,33	0	0,00
TOTAL INVERSIONES FINANCIERAS		44.358	101,20	3.089	45,98

Notas: El período se refiere al final del trimestre o semestre, según sea el caso.

Los productos estructurados suponen un 0,00% de la cartera de inversiones financieras del fondo o compartimento.

11. Información sobre la política de remuneración

No aplicable

12. Información sobre las operaciones de financiación de valores, reutilización de las garantías y swaps de rendimiento total (Reglamento UE 2015/2365)

INFORMACIÓN COMPARTIMENTO

TRESSIS CAUDAL / UROLA

Fecha de registro: 02/12/2022

1. Política de inversión y divisa de denominación

Categoría

Tipo de fondo:

Fondo que invierte mayoritariamente en otros fondos y/o sociedades

Otros

Vocación inversora: Renta Variable Mixta Internacional

Perfil de Riesgo: N/D

Descripción general

Política de inversión: Se invierte, directa o indirectamente, 30-75% de la exposición total en renta variable de cualquier capitalización y sector, y el resto en activos de renta fija pública/privada en euros (incluyendo instrumentos del mercado monetario cotizados o no, líquidos, y hasta un 20% en depósitos), de emisores y mercados fundamentalmente de la OCDE, pudiendo invertir hasta un 15% de la exposición total en países emergentes. Podrá existir concentración geográfica y/o sectorial.

Operativa en instrumentos derivados

La metodología aplicada para calcular la exposición total al riesgo de mercado es el método del compromiso

Una información más detallada sobre la política de inversión del Compartimento se puede encontrar en su folleto informativo.

Divisa de denominación EUR

2. Datos económicos

	Periodo actual	Periodo anterior	2023	2022
Índice de rotación de la cartera	2,10	0,00	2,10	0,00
Rentabilidad media de la liquidez (% anualizado)	2,38	0,00	2,38	0,00

Nota: El período se refiere al trimestre o semestre, según sea el caso. En el caso de IIC cuyo valor liquidativo no se determine diariamente, éste dato y el de patrimonio se refieren a los últimos disponibles

2.1.a) Datos generales.

Cuando no exista información disponible las correspondientes celdas aparecerán en blanco

CLASE	Nº de participaciones		Nº de partícipes		Divisa	Beneficios brutos distribuidos por participación		Inversión mínima	Distribuye dividendos
	Periodo actual	Periodo anterior	Periodo actual	Periodo anterior		Periodo actual	Periodo anterior		
CLASE I	1.750.448,05	1.962.448,08	10	10	EUR	0,00	0,00	1500000	NO
CLASE R	1.192,74	15.001,00	2	2	EUR	0,00	0,00	10	NO

Patrimonio (en miles)

CLASE	Divisa	Al final del periodo	Diciembre 2022	Diciembre 20__	Diciembre 20__
CLASE I	EUR	18.095	19.623		
CLASE R	EUR	12	148		

Valor liquidativo de la participación (*)

CLASE	Divisa	Al final del periodo	Diciembre 2022	Diciembre 20__	Diciembre 20__
CLASE I	EUR	10,3374	9,9994		
CLASE R	EUR	10,1818	9,8857		

(*)El valor liquidativo y, por tanto, su rentabilidad no recogen el efecto derivado del cargo individual al partícipe de la comisión de gestión sobre resultados:

Comisiones aplicadas en el período, sobre patrimonio medio

CLASE	Sist. Imputac.	Comisión de gestión						Base de cálculo	Comisión de depositario		
		% efectivamente cobrado							% efectivamente cobrado		Base de cálculo
		Periodo			Acumulada				Periodo	Acumulada	
		s/patrimonio	s/resultados	Total	s/patrimonio	s/resultados	Total				
CLASE I		0,45	0,00	0,45	0,45	0,00	0,45	patrimonio	0,04	0,04	Patrimonio
CLASE R		0,82	0,00	0,82	0,82	0,00	0,82	patrimonio	0,04	0,04	Patrimonio

2.2 Comportamiento

Cuando no exista información disponible las correspondientes celdas aparecerán en blanco

A) Individual CLASE I .Divisa EUR

Rentabilidad (% sin anualizar)	Acumulado 2023	Trimestral				Anual			
		Último trim (0)	Trim-1	Trim-2	Trim-3	Año t-1	Año t-2	Año t-3	Año t-5
Rentabilidad IIC	3,38	2,55	0,81						

Rentabilidades extremas (i)	Trimestre actual		Último año		Últimos 3 años	
	%	Fecha	%	Fecha	%	Fecha
Rentabilidad mínima (%)	-0,52	24-05-2023	-0,52	24-05-2023		
Rentabilidad máxima (%)	0,77	02-06-2023	0,77	02-06-2023		

(i) Sólo se informa para las clases con una antigüedad mínima del periodo solicitado y siempre que no se haya modificado su vocación inversora

Se refiere a las rentabilidades máximas y mínimas entre dos valores liquidativos consecutivos.

La periodicidad de cálculo del valor liquidativo es *diaria*

Recuerde que rentabilidades pasadas no presuponen rentabilidades futuras. Sólo se informa si se ha mantenido una política de inversión homogénea en el período.

Medidas de riesgo (%)	Acumulado 2023	Trimestral				Anual			
		Último trim (0)	Trim-1	Trim-2	Trim-3	Año t-1	Año t-2	Año t-3	Año t-5
Volatilidad(ii) de:									
Valor liquidativo	3,32	3,96	2,52						
Ibex-35	15,61	10,84	19,13						
Letra Tesoro 1 año	1,07	0,85	1,67						
BENCHMARK CAUDAL/UROLA	5,00	4,45	5,53						
VaR histórico del valor liquidativo(iii)									

(ii) Volatilidad histórica: Indica el riesgo de un valor en un periodo, a mayor volatilidad mayor riesgo. A modo comparativo se ofrece la volatilidad de distintas referencias. Sólo se informa de la volatilidad para los períodos con política de inversión homogénea.

(iii) VaR histórico del valor liquidativo: Indica lo máximo que se puede perder, con un nivel de confianza del 99%, en el plazo de 1 mes, si se repitiese el comportamiento de la IIC de los últimos 5 años. El dato es a finales del periodo de referencia.

Gastos (% s/ patrimonio medio)	Acumulado 2023	Trimestral				Anual			
		Último trim (0)	Trim-1	Trim-2	Trim-3	2022	Año t-2	Año t-3	Año t-5
Ratio total de gastos (iv)	0,50	0,25	0,25	0,09		0,09			

(iv) Incluye los gastos directos soportados en el periodo de referencia: comisión de gestión sobre patrimonio, comisión de depositario, auditoría, servicios bancarios (salvo gastos de financiación), y resto de gastos de gestión corriente, en términos de porcentaje sobre patrimonio medio del periodo. En el caso de fondos/compartimentos que invierten más de un 10% de su patrimonio en otras IIC este ratio incluye, de forma adicional al anterior, los gastos soportados indirectamente, derivados de esas inversiones, que incluyen las comisiones de suscripción y reembolso. Este ratio no incluye la comisión de gestión sobre resultados ni los costes de transacción por la compraventa de valores.

En el caso de inversiones en IIC que no calculan su ratio de gastos, éste se ha estimado para incorporarlo en el ratio de gastos.

Evolución del valor liquidativo últimos 5 años

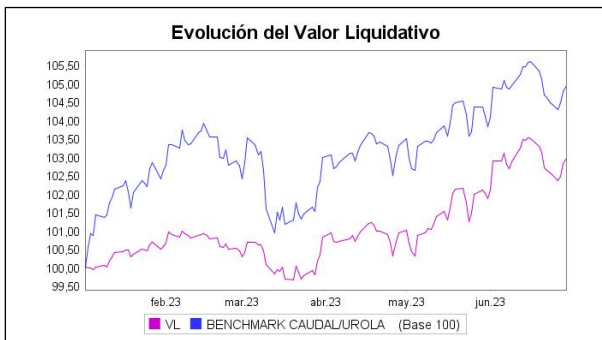

Rentabilidad semestral de los últimos 5 años

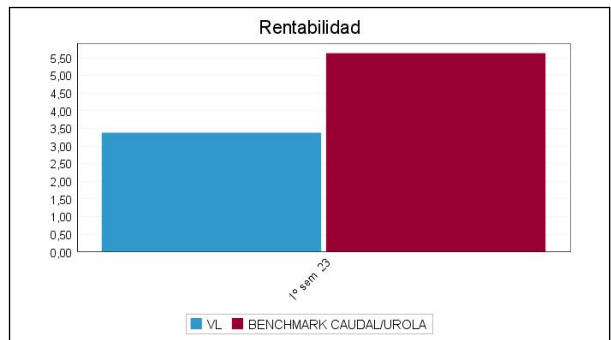

A) Individual CLASE R .Divisa EUR

Rentabilidad (% sin anualizar)	Acumulado 2023	Trimestral				Anual			
		Último trim (0)	Trim-1	Trim-2	Trim-3	Año t-1	Año t-2	Año t-3	Año t-5
Rentabilidad IIC	2,99	2,36	0,62						

Rentabilidades extremas (i)	Trimestre actual		Último año		Últimos 3 años	
	%	Fecha	%	Fecha	%	Fecha
Rentabilidad mínima (%)	-0,52	24-05-2023	-0,52	24-05-2023		
Rentabilidad máxima (%)	0,77	02-06-2023	0,77	02-06-2023		

(i) Sólo se informa para las clases con una antigüedad mínima del periodo solicitado y siempre que no se haya modificado su vocación inversora

Se refiere a las rentabilidades máximas y mínimas entre dos valores liquidativos consecutivos.

La periodicidad de cálculo del valor liquidativo es *diaria*

Recuerde que rentabilidades pasadas no presuponen rentabilidades futuras. Sólo se informa si se ha mantenido una política de inversión homogénea en el período.

Medidas de riesgo (%)	Acumulado 2023	Trimestral				Anual			
		Último trim (0)	Trim-1	Trim-2	Trim-3	Año t-1	Año t-2	Año t-3	Año t-5
Volatilidad(ii) de:									
Valor liquidativo	3,32	3,96	2,52						
Ibex-35	15,61	10,84	19,13						
Letra Tesoro 1 año	1,07	0,85	1,67						
BENCHMARK CAUDAL/UROLA	5,00	4,45	5,53						
VaR histórico del valor liquidativo(iii)									

(ii) Volatilidad histórica: Indica el riesgo de un valor en un periodo, a mayor volatilidad mayor riesgo. A modo comparativo se ofrece la volatilidad de distintas referencias. Sólo se informa de la volatilidad para los períodos con política de inversión homogénea.

(iii) VaR histórico del valor liquidativo: Indica lo máximo que se puede perder, con un nivel de confianza del 99%, en el plazo de 1 mes, si se repitiese el comportamiento de la IIC de los últimos 5 años. El dato es a finales del periodo de referencia.

Gastos (% s/ patrimonio medio)	Acumulado 2023	Trimestral				Anual			
		Último trim (0)	Trim-1	Trim-2	Trim-3	2022	Año t-2	Año t-3	Año t-5
Ratio total de gastos (iv)	0,88	0,44	0,44	0,22		0,22			

(iv) Incluye los gastos directos soportados en el periodo de referencia: comisión de gestión sobre patrimonio, comisión de depositario, auditoría, servicios bancarios (salvo gastos de financiación), y resto de gastos de gestión corriente, en términos de porcentaje sobre patrimonio medio del periodo. En el caso de fondos/compartimentos que invierten más de un 10% de su patrimonio en otras IIC este ratio incluye, de forma adicional al anterior, los gastos soportados indirectamente, derivados de esas inversiones, que incluyen las comisiones de suscripción y reembolso. Este ratio no incluye la comisión de gestión sobre resultados ni los costes de transacción por la compraventa de valores.

En el caso de inversiones en IIC que no calculan su ratio de gastos, éste se ha estimado para incorporarlo en el ratio de gastos.

Evolución del valor liquidativo últimos 5 años

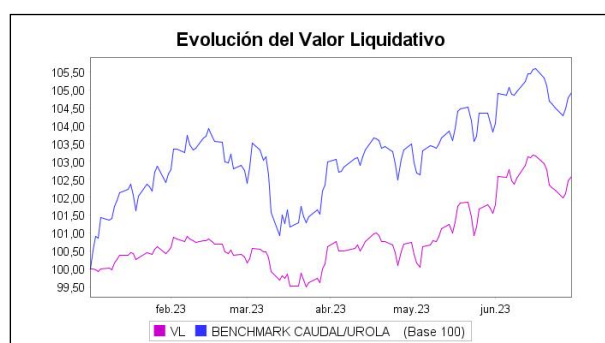

Rentabilidad semestral de los últimos 5 años

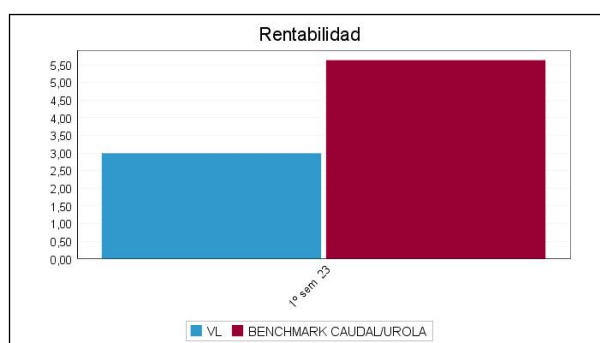

B) Comparativa

Durante el periodo de referencia, la rentabilidad media en el periodo de referencia de los fondos gestionados por la Sociedad Gestora se presenta en el cuadro adjunto. Los fondos se agrupan según su vocación inversora.

Vocación inversora	Patrimonio gestionado* (miles de euros)	Nº de partícipes*	Rentabilidad Semestral media**
Renta Fija Euro	5.799	127	2,33
Renta Fija Internacional	0	0	0,00
Renta Fija Mixta Euro	0	0	0,00
Renta Fija Mixta Internacional	0	0	0,00
Renta Variable Mixta Euro	0	0	0,00
Renta Variable Mixta Internacional	85.518	936	4,10
Renta Variable Euro	0	0	0,00
Renta Variable Internacional	40.014	1.365	8,48
IIC de Gestión Pasiva	0	0	0,00
Garantizado de Rendimiento Fijo	0	0	0,00
Garantizado de Rendimiento Variable	0	0	0,00
De Garantía Parcial	0	0	0,00
Retorno Absoluto	0	0	0,00
Global	423.209	5.851	6,04
FMM a Corto Plazo de Valor Liquidativo Variable	0	0	0,00
FMM a Corto Plazo de Valor Liq. Constante de Deuda Pública	0	0	0,00
FMM a Corto Plazo de Valor Liquidativo de Baja Volatilidad	0	0	0,00
FMM Estándar de Valor Liquidativo Variable	0	0	0,00
Renta Fija Euro Corto Plazo	80.638	789	0,89
IIC que Replica un Índice	0	0	0,00

Vocación inversora	Patrimonio gestionado* (miles de euros)	Nº de partícipes*	Rentabilidad Semestral media**
IIC con Objetivo Concreto de Rentabilidad No Garantizado	0	0	0,00
Total fondos	635.178	9.068	5,24

*Medias.

**Rentabilidad media ponderada por patrimonio medio de cada FI en el periodo

2.3 Distribución del patrimonio al cierre del período (Importes en miles de EUR)

Distribución del patrimonio	Fin período actual		Fin período anterior	
	Importe	% sobre patrimonio	Importe	% sobre patrimonio
(+) INVERSIONES FINANCIERAS	17.763	98,10	0	0,00
* Cartera interior	271	1,50	0	0,00
* Cartera exterior	17.492	96,60	0	0,00
* Intereses de la cartera de inversión	0	0,00	0	0,00
* Inversiones dudosas, morosas o en litigio	0	0,00	0	0,00
(+) LIQUIDEZ (TESORERÍA)	351	1,94	19.774	100,01
(+/-) RESTO	-7	-0,04	-2	-0,01
TOTAL PATRIMONIO	18.107	100,00 %	19.772	100,00 %

Notas:

El período se refiere al trimestre o semestre, según sea el caso.

Las inversiones financieras se informan a valor e estimado de realización.

2.4 Estado de variación patrimonial

	% sobre patrimonio medio			% variación respecto fin periodo anterior
	Variación del período actual	Variación del periodo anterior	Variación acumulada anual	
PATRIMONIO FIN PERIODO ANTERIOR (miles de EUR)	19.772	0	19.772	
± Suscripciones/ reembolsos (neto)	-12,25	936,51	-12,25	-111,47
- Beneficios brutos distribuidos	0,00	0,00	0,00	0,00
± Rendimientos netos	3,26	-0,13	3,26	-21.531,92
(+) Rendimientos de gestión	3,80	0,01	3,80	407.187,10
+ Intereses	0,17	0,01	0,17	18.241,45
+ Dividendos	0,02	0,00	0,02	0,00
± Resultados en renta fija (realizadas o no)	0,00	0,00	0,00	0,00
± Resultados en renta variable (realizadas o no)	0,29	0,00	0,29	0,00
± Resultados en depósitos (realizadas o no)	0,00	0,00	0,00	0,00
± Resultado en derivados (realizadas o no)	0,04	0,00	0,04	0,00
± Resultado en IIC (realizados o no)	3,29	0,00	3,29	0,00
± Otros resultados	-0,01	0,00	-0,01	0,00
± Otros rendimientos	0,00	0,00	0,00	0,00
(-) Gastos repercutidos	-0,54	-0,14	-0,54	3.265,43
- Comisión de gestión	-0,45	-0,06	-0,45	7.043,11
- Comisión de depositario	-0,04	0,00	-0,04	7.580,31
- Gastos por servicios exteriores	-0,02	-0,07	-0,02	185,43
- Otros gastos de gestión corriente	0,00	-0,02	0,00	-69,93
- Otros gastos repercutidos	-0,03	0,00	-0,03	0,00
(+) Ingresos	0,00	0,00	0,00	0,00
+ Comisiones de descuento a favor de la IIC	0,00	0,00	0,00	0,00
+ Comisiones retrocedidas	0,00	0,00	0,00	0,00
+ Otros ingresos	0,00	0,00	0,00	0,00
PATRIMONIO FIN PERIODO ACTUAL (miles de EUR)	18.107	19.772	18.107	

Nota: El período se refiere al trimestre o semestre, según sea el caso.

3. Inversiones financieras

3.1 Inversiones financieras a valor estimado de realización (en miles de EUR) y en porcentaje sobre el patrimonio, al cierre del periodo

Descripción de la inversión y emisor	Periodo actual		Periodo anterior	
	Valor de mercado	%	Valor de mercado	%
TOTAL RENTA FIJA COTIZADA	0	0,00	0	0,00
TOTAL RENTA FIJA NO COTIZADA	0	0,00	0	0,00
TOTAL RF PENDIENTE ADMISION A COTIZACION	0	0,00	0	0,00
TOTAL ADQUISICIÓN TEMPORAL DE ACTIVOS	0	0,00	0	0,00
TOTAL RENTA FIJA	0	0,00	0	0,00
TOTAL RV COTIZADA	0	0,00	0	0,00
TOTAL RV NO COTIZADA	0	0,00	0	0,00
TOTAL RV PENDIENTE ADMISIÓN A COTIZACIÓN	0	0,00	0	0,00
TOTAL RENTA VARIABLE	0	0,00	0	0,00
TOTAL IIC	271	1,50	0	0,00
TOTAL DEPÓSITOS	0	0,00	0	0,00
TOTAL ENTIDADES DE CAPITAL RIESGO + otros	0	0,00	0	0,00
TOTAL INVERSIONES FINANCIERAS INTERIOR	271	1,50	0	0,00
TOTAL RENTA FIJA COTIZADA	0	0,00	0	0,00
TOTAL RENTA FIJA NO COTIZADA	0	0,00	0	0,00
TOTAL RF PENDIENTE ADMISION A COTIZACION	0	0,00	0	0,00
TOTAL ADQUISICIÓN TEMPORAL DE ACTIVOS	0	0,00	0	0,00
TOTAL RENTA FIJA	0	0,00	0	0,00
TOTAL RV COTIZADA	0	0,00	0	0,00
TOTAL RV NO COTIZADA	0	0,00	0	0,00
TOTAL RV PENDIENTE ADMISIÓN A COTIZACIÓN	0	0,00	0	0,00
TOTAL RENTA VARIABLE	0	0,00	0	0,00
TOTAL IIC	17.489	96,54	0	0,00
TOTAL DEPÓSITOS	0	0,00	0	0,00
TOTAL ENTIDADES DE CAPITAL RIESGO + otros	0	0,00	0	0,00
TOTAL INVERSIONES FINANCIERAS EXTERIOR	17.489	96,54	0	0,00
TOTAL INVERSIONES FINANCIERAS	17.760	98,04	0	0,00

Notas: El período se refiere al final del trimestre o semestre, según sea el caso.

Los productos estructurados suponen un 0,00% de la cartera de inversiones financieras del fondo o compartimento.

3.2 Distribución de las inversiones financieras, al cierre del período: Porcentaje respecto al patrimonio total

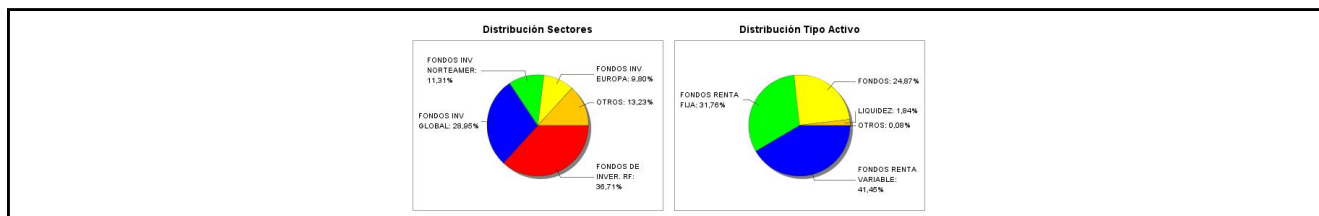

3.3 Operativa en derivados. Resumen de las posiciones abiertas al cierre del periodo (importes en miles de EUR)

Subyacente	Instrumento	Importe nominal comprometido	Objetivo de la inversión
Euro	C/ Futuro Dolar Euro FX CME 09/23	747	Inversión
Total subyacente tipo de cambio		747	
TOTAL OBLIGACIONES		747	

4. Hechos relevantes

	SI	NO
a. Suspensión temporal de suscripciones/reembolsos		X
b. Reanudación de suscripciones/reembolsos		X

	SI	NO
c. Reembolso de patrimonio significativo		X
d. Endeudamiento superior al 5% del patrimonio		X
e. Sustitución de la sociedad gestora		X
f. Sustitución de la entidad depositaria		X
g. Cambio de control de la sociedad gestora		X
h. Cambio en elementos esenciales del folleto informativo		X
i. Autorización del proceso de fusión		X
j. Otros hechos relevantes		X

5. Anexo explicativo de hechos relevantes

No aplicable.

6. Operaciones vinculadas y otras informaciones

	SI	NO
a. Partícipes significativos en el patrimonio del fondo (porcentaje superior al 20%)	X	
b. Modificaciones de escasa relevancia en el Reglamento		X
c. Gestora y el depositario son del mismo grupo (según artículo 4 de la LMV)		X
d. Se han realizado operaciones de adquisición y venta de valores en los que el depositario ha actuado como vendedor o comprador, respectivamente	X	
e. Se han adquirido valores o instrumentos financieros emitidos o avalados por alguna entidad del grupo de la gestora o depositario, o alguno de éstos ha actuado como colocador, asegurador, director o asesor, o se han prestado valores a entidades vinculadas.		X
f. Se han adquirido valores o instrumentos financieros cuya contrapartida ha sido otra una entidad del grupo de la gestora o depositario, u otra IIC gestionada por la misma gestora u otra gestora del grupo.	X	
g. Se han percibido ingresos por entidades del grupo de la gestora que tienen como origen comisiones o gastos satisfechos por la IIC.	X	
h. Otras informaciones u operaciones vinculadas		X

7. Anexo explicativo sobre operaciones vinculadas y otras informaciones

A) Accionista significativo a 30/06/2023 con un 38,03 % sobre el patrimonio.

A) Accionista significativo a 30/06/2023 con un 36,74 % sobre el patrimonio.

D) Las operaciones (realizadas con el depositario) de repo, alcanzan un importe de 196.900,00 en miles de euros y, las de divisa, alcanzan un importe total de 697,18 en miles de euros durante el período de este informe.

F) La IIC ha realizado operaciones siendo contraparte una entidad del grupo o depositario por un efectivo de 40.519,36 en miles de euros durante el período de este informe.

G) Se han ingresado cantidades en concepto de retrocesiones por parte de una entidad del grupo de la gestora.

8. Información y advertencias a instancia de la CNMV

No aplicable.

9. Anexo explicativo del informe periódico

1. SITUACION DE MERCADOS Y EVOLUCION DE LA IIC.

a) Visión de la Gestora sobre la situación de los mercados.

Finaliza la primera parte del ejercicio con un balance positivo para los mercados, destacando las subidas de alrededor del 15% en la renta variable, porcentajes superiores en los sectores de tecnología, como el Nasdaq Composite (+31%), debido fundamentalmente a la puesta en valor del nuevo concepto de Inteligencia Artificial y el amplio abanico de oportunidades que facilita de cara al futuro. Los mercados de renta fija, por su parte, han experimentado fuertes vaivenes con un saldo ligeramente positivo frente al desastre de 2022. Y en el capítulo de las materias primas, se han mostrado con un tono más pausado y con mayor estabilidad, a pesar de los esfuerzos de la OPEP por subir precios restringiendo la oferta, después de un 2022 con exceso de movimientos.

Los mercados globales de renta variable terminaron junio con subidas generalizadas, a pesar de un entorno de subidas de tipos de interés y beneficios a la baja. La situación complicada de los bancos en Estados Unidos y Europa a mitad de semestre, dibujó un panorama complicado, que tampoco fue suficiente para drenar la fuerza dentro del mercado.

La crisis de la banca regional en Estados Unidos en marzo supuso la intervención de dos bancos medianos (Silicon Valley Bank y Signature Bank), extendiendo sus efectos sobre todo el sistema financiero internacional rápidamente. No obstante, la contundente intervención de la autoridad monetaria contuvo sus efectos, generando confianza y facilitando suficiente liquidez. En ese sentido, la FED puso en marcha un nuevo mecanismo de apoyo y estabilidad (programa BTFP; Bank Term Funding Program), que contó incluso con la ayuda de los principales bancos privados del país, intentando cortar un posible contagio que pudiera extenderse también fuera de EE.UU. Los resultados fueron esperanzadores y aunque al final de semestre se adivinan nuevos casos de problemas de liquidez en la banca mediana en Estados Unidos, aunque sean transitorios, el éxito de las intervenciones ha infundido confianza entre los inversores de cara a posibles crisis durante los meses siguientes.

Los efectos de la crisis bancaria también desembocaron en Europa, a través del colapso Credit Suisse y su adquisición forzada por UBS, tras la intervención de las autoridades helvéticas, evitando su quiebra. Sus repercusiones se extendieron por todo el sector bancario europeo, pero especialmente sobre el mercado de CoCos (bonos contingentes convertibles o AT1) después de amortizar inesperadamente 17.000 millones de euros en manos de los inversores para amortizar las pérdidas. De nuevo, los agentes en el mercado entendieron que el foco de la crisis estaba localizado y controlado y no había motivo para mayores preocupaciones, de momento.

Con respecto a la inflación, la moderación de los precios energéticos y de alimentación y el efecto base han contribuido de manera significativa a una relajación de precios en casi todos los países, aunque el componente subyacente ha continuado estancado en tasas elevadas, posiblemente debido a los efectos de "segunda ronda" y la presión de los salarios. La relajación de las cotizaciones del gas, tras la "absorción" de la guerra de Ucrania, ha sido una constante que ha facilitado un fuerte descenso de precios en toda la cadena de valor de la economía. Mientras, el oro alcanzaba niveles de 1919 dólares, con una revalorización del 5% en seis meses, y el dólar subía un 2% hasta 1,09 USD/EUR.

La actuación de los bancos centrales ha sido todavía muy dura a lo largo del periodo, elevando sus tipos de interés en su afán por doblegar la inflación cuanto antes. La FED, el BCE y el resto de bancos centrales de todo el mundo (Japón, Inglaterra, Australia, Canadá, Noruega, etc.) no han cejado en su empeño en luchar contra la inflación mediante la subida de tipos oficiales en movimientos sucesivos de 25 ó 50 puntos básicos, según el caso y en cada reunión. Al término del semestre, los mensajes de los propios bancos apuntan hacia una próxima finalización del ciclo de presión monetaria, aunque todavía restan los últimos movimientos durante el verano y después, dado que el componente subyacente permanece, como decimos, situado en niveles suficientemente altos. Los responsables bancarios acompañan dichas medidas de presión monetaria con la retirada de estímulos en sus diferentes programas (PEPP, QE, TLTRO...), implantados sobre todo tras la pandemia.

Dentro de las economías emergentes, la recuperación de China tras la apertura de fronteras y el cese de las políticas de COVID cero, impulsó a toda la zona hacia un mayor crecimiento y una recuperación antes del verano. Sus efectos positivos se han extendido en todo el mundo, básicamente mediante una reactivación del negocio internacional y la vuelta a la actividad. Al finalizar el periodo, las autoridades chinas siguen impulsando su economía a través de paquetes de estímulo, mostrando cierta preocupación por la evolución del Yuán y su depreciación.

Con respecto a los mercados, y dentro de la renta fija, en Estados Unidos el Treasury Bond con vencimiento a 10 años no

ha mostrado apenas cambios en rentabilidad (3,80%), pero en comparación con el vencimiento a dos años (4,85%), la pendiente dentro de la curva se ha invertido significativamente, sobrepasando los 100 puntos básicos, descontando, por un lado, un próximo techo de tipos oficiales y por otro, unos resultados adversos en el crecimiento económico. En Europa, la pendiente de la curva 2-10 años igualmente se invertía, aunque a menor ritmo, pasando de -20 a -80 puntos básicos y seguramente recogiendo unas expectativas menos claras para los inversores europeos.

En el apartado del crédito, el comportamiento ha sido favorable con un gran volumen de emisiones privadas y con fuerte aceptación entre los inversores, alimentado por la búsqueda de recursos más baratos para las empresas ante un escenario de mayor encarecimiento del crédito durante la segunda parte del ejercicio. Así el índice ITRAXX Crossover, principal indicador de la prima de riesgo para los emisores de High Yield o “bonos basura”, se ha movido desde 465 a 402 puntos básicos, con picos por encima de 500 puntos durante la crisis bancaria de marzo.

Y con respecto a los mercados de renta variable, insistir el buen momento del sector de tecnología, destacando las empresas más involucradas en el nuevo concepto de “Inteligencia Artificial”, cuyo mejor representante ha sido la norteamericana NVIDIA con una revalorización bursátil del 180% en sólo seis meses, acompañada por las grandes de IT (Microsoft, Meta, Alphabet). El sector financiero también ha sido uno de los motores de las bolsas, que con la subida de tipos ha visto mejorar sustancialmente sus márgenes financieros, además de mostrar mayores indicadores de solvencia y sobre todo de liquidez. Los sectores de “growth” se han impuesto a los de “value”, a la vez que los índices europeos mostraron mayor fortaleza al principio del semestre debido a su valoración relativa.

En resumen, una primera parte del ejercicio muy positiva y de recuperación frente al año anterior, caracterizado por el alza de tipos de interés para luchar contra la inflación, acompañado por unas previsiones de rebajas de crecimiento y por la aparición nuevamente de desequilibrios en el sistema financiero internacional. La guerra de Ucrania continúa enquistada y las convulsiones internas en Rusia parece que hacen olvidar el riesgo de unas valoraciones bursátiles quizás elevadas, con un Euribor a 12 meses superando el 4% y un mensaje de los bancos centrales todavía muy duro de cara a la segunda mitad del año.

Tressis Caudal Urola, compartimento de Tressis Caudal, FI, ha alcanzado un valor liquidativo de 10,1817993 y 10,3373640 euros en sus clases R e I, respectivamente, durante el primer semestre, suponiendo un rendimiento neto de comisiones y gastos del 2,99% y del 3,38%, en consonancia con el buen comportamiento registrado en los mercados de renta fija y renta variable durante la primera mitad de 2023.

b) Decisiones generales de inversión adoptadas.

La actuación de los bancos centrales y la crisis bancaria internacional han sido los factores que de manera más acusada han influido en las tomas de decisión de inversiones de las carteras.

En renta fija, tras un periodo de acercamiento conservador, se ha comenzado a tomar posiciones en la parte corta de la curva, especialmente dentro de la curva americana, aprovechando el alza de rendimientos que en momentos ha superado el 5%.

En crédito se ha perseguido una política muy selectiva, buscando emisores de mayor solvencia y mediante una composición diversificada de las inversiones, como es natural. Al término del periodo, es de común acuerdo que el mercado de renta fija privada ofrece una oportunidad a medio plazo, después del castigo experimentado durante los últimos 12 meses, aunque las primas de riesgo se encuentran en mínimos históricos.

En renta variable, hasta la crisis de los bancos regionales en Estados Unidos, la ponderación del sector era elevada en nuestras carteras, aprovechando el beneficio de la subida de tipos de interés en el margen financiero de las entidades. Posteriormente, se volvió a una posición más neutral, primando de nuevo la tecnología, el consumo no cíclico y las empresas de telecomunicaciones. Los sectores de salud, ocio, energía y consumo cíclico han estado especialmente infra ponderados.

En relación a la materialización de las carteras de los fondos multiactivos, se ha combinado fondos de inversión de diversas gestoras de primer orden y con resultados contrastados, combinando instrumentos de gestión activos y pasivos, mediante fondos indexados y ETFs.

La exposición hacia materias primas ha estado en general infra ponderada y el dólar ha pasado de una situación neutral a recibir coberturas puntuales ante un cambio de expectativas, debido a posibles descensos de tipos a medio plazo, antes de que suceda en otras economías. La Libra esterlina se mantiene también infra ponderada en nuestras carteras y el Yen en posición neutral, al igual que el oro.

La inversión ESG sigue siendo una piedra angular en la materialización de nuestras inversiones, sobre todo desde una

perspectiva a largo plazo.

c) Índice de referencia.

La rentabilidad del comportamiento se sitúa en el 2,99% y 3,38% en función de sus clases. La gestión toma como referencia la rentabilidad del índice 50% Bloomberg Euro Aggregate Total Return Index Value Unhedged EUR + 35% MSCI All Countries World Index Net Total Return EUR + 15% MSCI Europe Net Total Return Index. Dicha referencia se toma únicamente a efectos informativos y/o comparativos, y ha obtenido una rentabilidad durante los primeros seis meses de 2023 del 6,77%.

d) Evolución del patrimonio, partícipes/accionistas, rentabilidad y gastos de las IIC.

Clase R

Al finalizar el periodo, el patrimonio del compartimento se ha situado en 0,012 millones de euros frente a 0,148 millones de euros del semestre anterior.

El número de partícipes se ha mantenido en 2.

El valor liquidativo ha finalizado en 10,1818 € frente a 9,8857 € del semestre anterior. Su rentabilidad ha sido, por tanto del 2,99 %.

Los gastos soportados en el último periodo han supuesto un 0,88 % del patrimonio medio frente al 0,44 % del primer trimestre de 2023.

Clase I

Al finalizar el periodo, el patrimonio del compartimento se ha situado en 18,095 millones de euros frente a 19,623 millones de euros del semestre anterior.

El número de partícipes se ha mantenido en 10.

El valor liquidativo ha finalizado en 10,3374 € frente a 9,9994 € del semestre anterior. Su rentabilidad ha sido, por tanto del 3,38 %.

Los gastos soportados en el último periodo han supuesto un 0,50 % del patrimonio medio frente al 0,25 % del primer trimestre de 2023.

e) Rendimiento de la IIC en comparación con el resto de IIC de la Gestora.

Clase R: El compartimento ha obtenido una rentabilidad de 2,99 % a lo largo del periodo frente a 2,36 % y a 4,10 % del primer trimestre y de la media de las IIC con la misma vocación inversora pertenecientes a la Gestora, respectivamente.

Clase I: El compartimento ha obtenido una rentabilidad de 3,38 % a lo largo del periodo frente a 2,55 % y a 4,10 % del primer trimestre y de la media de las IIC con la misma vocación inversora pertenecientes a la Gestora, respectivamente.

2. INFORMACIÓN SOBRE LAS INVERSIONES.

a) Inversiones concretas realizadas durante el periodo.

Durante los primeros meses de gestión del comportamiento se ha apostado por ir ganando exposición a los mercados de renta fija y variable de manera paulatina hasta finalizar con una exposición a renta variable del 51,32%, a renta fija del 39,2% y a liquidez del 9,48%.

Dicha exposición se centra en IICs internacionales. A final del periodo, el comportamiento se encontraba invertido en 26 fondos con pesos entre el 1% y el 7,5%.

Dentro de la renta fija destaca el peso de la renta fija euro corto plazo, ya que a pesar de la crisis de la banca regional norteamericana y la caída de Credit Suisse se ha optado por mantener las duraciones por debajo de la asignación estratégica a largo plazo del comportamiento. La inflación se mantiene alta y los bancos centrales van a seguir subiendo tipos. Además, la inversión de la curva se encuentra en niveles no vistos desde los años 80 y esto nos motiva a centrarnos en los vencimientos de menor plazo, que ofrecen en estos momentos una mayor rentabilidad anualizada a vencimiento.

Dentro de la renta variable se han ido buscando diferentes niveles de entrada para ir construyendo la cartera. En estos momentos aun se cuenta con una exposición del 51% por debajo del punto neutral del comportamiento del 60%. Exposición que se alcanzara a lo largo del próximo semestre.

En estos momentos, la inversión se centra en compañías de gran tamaño con sesgo a calidad. Desde el punto de vista geográfico, destaca la fuerte presencia de fondos globales y del mayor peso de Estados Unidos frente a Europa. Posiciones que se completan con dos fondos asiáticos y uno japones.

b) Operativa de préstamo de valores.

No hay.

c) Operativa de derivados y adquisición temporal de activos.

El fondo ha realizado operaciones de cobertura de divisa periódica (dólar americano) para cubrir el riesgo de tipo de cambio mediante futuros sobre el euro dólar. Al final el periodo Tressis Caudal Narcea cuenta con 6 futuros comprados con vencimiento septiembre (ECU3).

d) Otra información sobre inversiones.

No hay.

3. EVOLUCION DEL OBJETIVO CONCRETO DE RENTABILIDAD.

No hay.

4. RIESGO ASUMIDO.

Durante el periodo, la volatilidad del compartimento ha sido de 3,32 % frente a 3,96 % del primer trimestre de 2023. Esta circunstancia puede significar un menor riesgo, aunque puede ser un dato no significativo de cara al futuro, si tenemos en cuenta que la volatilidad es un indicador histórico.

5. EJERCICIO DERECHOS POLÍTICOS.

En términos generales, la política adoptada en materia de derechos inherentes al inversor, su intención de voto y demás derechos políticos, se rige bajo los siguientes principios:

- Uniformidad para todas las IIC gestionadas en el seno de la entidad gestora.
- Beneficio exclusivo y directo para los intereses de partícipes.
- Implantación de los derechos políticos de manera diligente y profesional.
- Ausencia de conflictos de interés, análisis independiente y fundamentado y visión a largo plazo para una aportación de valor a cada una de las IIC gestionadas.

La entidad gestora recibe, a través de la entidad depositaria de las IIC gestionadas, una comunicación individualizada de cada convocatoria de Junta General y demás órganos de gobierno en los que la IIC puede ejercer sus derechos políticos inherentes sobre valores emitidos, de acuerdo con su participación. La política seguida es responder siempre que sea posible, cumplimentando debidamente la comunicación del evento en tiempo y forma y confirmando la intención del voto en un sentido u otro, según el orden del día. En caso de opinión no fundamentada, la política es delegar el voto en los representantes del Consejo o su presidente.

Al invertir en acciones a través de IICs no se ha recibido nada durante el semestre.

6. INFORMACIÓN Y ADVERTENCIAS CNMV.

No hay.

7. ENTIDADES BENEFICIARIAS DEL FONDO SOLIDIARIO E IMPORTE CEDIDO A LAS MISMAS.

No hay.

8. COSTES DERIVADOS DEL SERVICIO DE ANÁLISIS.

Este fondo no soporta costes del servicio de análisis.

9. COMPARTIMENTOS DE PROPÓSITO ESPECIAL (SIDE POCKETS).

No hay.

10. PERSPECTIVAS DE MERCADO Y ACTUACIÓN PREVISIBLE DE LA IIC.

Entramos en la segunda parte del año nuevamente con incertidumbre, tanto en los aspectos económicos como propiamente dentro de los mercados. Por un lado, las bolsas en Europa, parecen moverse hacia nuevos máximos y los tipos van cerrando su etapa de subidas, a la espera de un mayor control sobre la inflación. Los datos de IPC en Europa, han sido en general positivos, incluso en EE. UU., destacando España con un descenso acusado en su indicador principal, mientras que su componente subyacente todavía se muestra bastante resistente, como en el resto de países. Así pues, la FED y el BCE, aunque tienen argumentos para seguir subiendo tipos, tendrán que hacerlo seguramente de forma más contenida. Esperamos que ambos organismos eleven el precio del dinero durante el verano, probablemente a un ritmo inferior de 25 p.b. en cada sesión y también durante las convocatorias de septiembre. Es de esperar que a partir de entonces se tomen un respiro y analicen las consecuencias de estas políticas monetarias restrictivas, iniciadas hace un año y medio. Existen dudas en el marco económico internacional y concretamente en la solidez del sistema financiero, tras la crisis de los bancos regionales en EE. UU. y de Credit Suisse en Suiza. Por tanto, nuestra estrategia inversora continuará bajo un manto conservador, si bien reconocemos las oportunidades que van apareciendo en el mercado de crédito y en ciertos sectores de la bolsa, donde va a seguir primando una buena selección de valores con buena diversificación.

Tressis Caudal Urola, FI no va a modificar sustancialmente su política inversora de cara a los próximos meses del año. En

un entorno caracterizado por una de inflación subyacente y de servicios persistente, que se mantiene elevada en la mayoría de las economías, es probable que los bancos centrales mantendrán las condiciones negativas que hemos visto en el último año. Las perspectivas económicas siguen siendo inciertas debido a las condiciones financieras restrictivas, la desaceleración de la economía y las elevadas valoraciones. Sin embargo, un mercado laboral sólido, la fortaleza del sector de servicios y el sentimiento positivo en torno a la inteligencia artificial están brindando apoyo para los activos de riesgo. En este contexto, seguramente veamos la exposición a la renta variable cerca de su punto neutral de largo plazo, buscando

10. Detalle de inversiones financieras

Descripción de la inversión y emisor	Divisa	Periodo actual		Periodo anterior	
		Valor de mercado	%	Valor de mercado	%
Total Deuda Pública Cotizada mas de 1 año		0	0,00	0	0,00
Total Deuda Pública Cotizada menos de 1 año		0	0,00	0	0,00
Total Renta Fija Privada Cotizada mas de 1 año		0	0,00	0	0,00
Total Renta Fija Privada Cotizada menos de 1 año		0	0,00	0	0,00
TOTAL RENTA FIJA COTIZADA		0	0,00	0	0,00
TOTAL RENTA FIJA NO COTIZADA		0	0,00	0	0,00
TOTAL RF PENDIENTE ADMISION A COTIZACION		0	0,00	0	0,00
TOTAL ADQUISICIÓN TEMPORAL DE ACTIVOS		0	0,00	0	0,00
TOTAL RENTA FIJA		0	0,00	0	0,00
TOTAL RV COTIZADA		0	0,00	0	0,00
TOTAL RV NO COTIZADA		0	0,00	0	0,00
TOTAL RV PENDIENTE ADMISIÓN A COTIZACIÓN		0	0,00	0	0,00
TOTAL RENTA VARIABLE		0	0,00	0	0,00
ES0165237019 - PARTICIPACIONES Mutuafondo FIM	EUR	271	1,50	0	0,00
TOTAL IIC		271	1,50	0	0,00
TOTAL DEPÓSITOS		0	0,00	0	0,00
TOTAL ENTIDADES DE CAPITAL RIESGO + otros		0	0,00	0	0,00
TOTAL INVERSIONES FINANCIERAS INTERIOR		271	1,50	0	0,00
Total Deuda Pública Cotizada mas de 1 año		0	0,00	0	0,00
Total Deuda Pública Cotizada menos de 1 año		0	0,00	0	0,00
Total Renta Fija Privada Cotizada mas de 1 año		0	0,00	0	0,00
Total Renta Fija Privada Cotizada menos de 1 año		0	0,00	0	0,00
TOTAL RENTA FIJA COTIZADA		0	0,00	0	0,00
TOTAL RENTA FIJA NO COTIZADA		0	0,00	0	0,00
TOTAL RF PENDIENTE ADMISION A COTIZACION		0	0,00	0	0,00
TOTAL ADQUISICIÓN TEMPORAL DE ACTIVOS		0	0,00	0	0,00
TOTAL RENTA FIJA		0	0,00	0	0,00
TOTAL RV COTIZADA		0	0,00	0	0,00
TOTAL RV NO COTIZADA		0	0,00	0	0,00
TOTAL RV PENDIENTE ADMISIÓN A COTIZACIÓN		0	0,00	0	0,00
TOTAL RENTA VARIABLE		0	0,00	0	0,00
LU1171709931 - PARTICIPACIONES Vontobel Fund - Glob	EUR	636	3,51	0	0,00
LU1423762613 - PARTICIPACIONES BlackRock Global Fun	EUR	733	4,05	0	0,00
LU0087657408 - PARTICIPACIONES AXA World Funds - Sw	CHF	412	2,27	0	0,00
LU0348786764 - PARTICIPACIONES Allianz Oriental Inc	USD	319	1,76	0	0,00
LU1775950980 - PARTICIPACIONES Invesco Funds-Invesc	EUR	135	0,74	0	0,00
LU0836514744 - PARTICIPACIONES Blackrock Gif I Eu E	EUR	739	4,08	0	0,00
LU0195952774 - PARTICIPACIONES Frank Templ Inv GI	EUR	741	4,09	0	0,00
LU1127969753 - PARTICIPACIONES T.Rowe Price-GL AGGR	EUR	173	0,95	0	0,00
FR0011088657 - PARTICIPACIONES Amundi 3-6 M-I Cap	EUR	1.370	7,57	0	0,00
IE00B0XJBQ64 - PARTICIPACIONES Pimco Global HY Bond	EUR	1.364	7,53	0	0,00
LU1481584016 - PARTICIPACIONES Flossbach Von St.	EUR	706	3,90	0	0,00
IE00B60SX394 - PARTICIPACIONES ETF Invesco MSCI Wor	EUR	888	4,91	0	0,00
IE00BF1T6Z79 - PARTICIPACIONES BROWN ADV US SUST	EUR	388	2,14	0	0,00
IE00BYX5NX33 - PARTICIPACIONES Fidelity MSCI Wld I	EUR	950	5,25	0	0,00
LU0996181599 - PARTICIPACIONES Amundi IS MSCI World	EUR	969	5,35	0	0,00
IE00B03HD191 - PARTICIPACIONES Vanguard Investment	EUR	756	4,17	0	0,00
IE00BYXHR262 - PARTICIPACIONES MUZINICH BND YLD	EUR	839	4,63	0	0,00
LU0335987268 - PARTICIPACIONES EURIZON FUND-AZ STR	EUR	1.070	5,91	0	0,00
IE00BYX5N771 - PARTICIPACIONES Fidelity China Speci	EUR	422	2,33	0	0,00
FI4000233242 - PARTICIPACIONES Evlil Short Corp Bond	EUR	853	4,71	0	0,00
LU1111643042 - PARTICIPACIONES Eleva-Eu	EUR	343	1,89	0	0,00
LU1295554833 - PARTICIPACIONES Capital Gr New Per-Z	EUR	676	3,73	0	0,00
LU0360476740 - PARTICIPACIONES MSIF-Euro Strat Bond	EUR	346	1,91	0	0,00
LU0454739615 - PARTICIPACIONES Robeco US Premium	EUR	365	2,01	0	0,00
IE0032126645 - PARTICIPACIONES Vanguard US 500	EUR	1.295	7,15	0	0,00
TOTAL IIC		17.489	96,54	0	0,00

Descripción de la inversión y emisor	Divisa	Periodo actual		Periodo anterior	
		Valor de mercado	%	Valor de mercado	%
TOTAL DEPÓSITOS		0	0,00	0	0,00
TOTAL ENTIDADES DE CAPITAL RIESGO + otros		0	0,00	0	0,00
TOTAL INVERSIONES FINANCIERAS EXTERIOR		17.489	96,54	0	0,00
TOTAL INVERSIONES FINANCIERAS		17.760	98,04	0	0,00

Notas: El período se refiere al final del trimestre o semestre, según sea el caso.

Los productos estructurados suponen un 0,00% de la cartera de inversiones financieras del fondo o compartimento.

11. Información sobre la política de remuneración

No aplicable

12. Información sobre las operaciones de financiación de valores, reutilización de las garantías y swaps de rendimiento total (Reglamento UE 2015/2365)

INFORMACIÓN COMPARTIMENTO

TRESSIS CAUDAL / DUERO

Fecha de registro: 31/03/2023

1. Política de inversión y divisa de denominación

Categoría

Tipo de fondo:

Fondo que invierte mayoritariamente en otros fondos y/o sociedades

Otros

Vocación inversora: Global

Perfil de Riesgo: N/D

Descripción general

Política de inversión: Se invierte 50-100% del patrimonio en IIC financieras (activo apto), armonizadas o no (máximo 30% en IIC no armonizadas), del grupo o no de la Gestora. Se invierte, directa o indirectamente, 30-90% de la exposición total en renta variable de cualquier capitalización y sector, y el resto en activos de renta fija pública/privada en euros (incluyendo instrumentos del mercado monetario cotizados o no, líquidos, y hasta un 20% en depósitos), de emisores y mercados fundamentalmente de la OCDE, pudiendo invertir hasta un 30% de la exposición total en países emergentes. Podrá existir concentración geográfica y/o sectorial.

Operativa en instrumentos derivados

La metodología aplicada para calcular la exposición total al riesgo de mercado es el método del compromiso

Una información más detallada sobre la política de inversión del Compartimento se puede encontrar en su folleto informativo.

Divisa de denominación EUR

2. Datos económicos

	Periodo actual	Periodo anterior	2023	Año t-1
Índice de rotación de la cartera	0,29		0,29	
Rentabilidad media de la liquidez (% anualizado)	1,82		1,82	

Nota: El período se refiere al trimestre o semestre, según sea el caso. En el caso de IIC cuyo valor liquidativo no se determine diariamente, éste dato y el de patrimonio se refieren a los últimos disponibles

2.1.a) Datos generales.

Cuando no exista información disponible las correspondientes celdas aparecerán en blanco

CLASE	Nº de participaciones		Nº de partícipes		Divisa	Beneficios brutos distribuidos por participación		Inversión mínima	Distribuye dividendos
	Periodo actual	Periodo anterior	Periodo actual	Periodo anterior		Periodo actual	Periodo anterior		
CLASE I	536.697,41		3		EUR	0,00		1500000	NO
CLASE BP	405.257,98		6		EUR	0,00		500000	NO
CLASE R	699.318,02		37		EUR	0,00		10	NO

Patrimonio (en miles)

CLASE	Divisa	Al final del periodo	Diciembre 20__	Diciembre 20__	Diciembre 20__
CLASE I	EUR	5.497			
CLASE BP	EUR	4.146			
CLASE R	EUR	7.450			

Valor liquidativo de la participación (*)

CLASE	Divisa	Al final del periodo	Diciembre 20__	Diciembre 20__	Diciembre 20__
CLASE I	EUR	10,2422			
CLASE BP	EUR	10,2313			
CLASE R	EUR	10,6536			

(*)El valor liquidativo y, por tanto, su rentabilidad no recogen el efecto derivado del cargo individual al partícipe de la comisión de gestión sobre resultados:

Comisiones aplicadas en el período, sobre patrimonio medio

CLASE	Sist. Imputac.	Comisión de gestión						Base de cálculo	Comisión de depositario		
		% efectivamente cobrado							% efectivamente cobrado		Base de cálculo
		Periodo			Acumulada				Periodo	Acumulada	
		s/patrimonio	s/resultados	Total	s/patrimonio	s/resultados	Total				
CLASE I		0,23	0,00	0,23	0,23	0,00	0,23	patrimonio	0,02	0,02	Patrimonio
CLASE BP		0,32	0,00	0,32	0,32	0,00	0,32	patrimonio	0,02	0,02	Patrimonio
CLASE R		0,56	0,00	0,56	0,56	0,00	0,56	patrimonio	0,03	0,03	Patrimonio

2.2 Comportamiento

Cuando no exista información disponible las correspondientes celdas aparecerán en blanco

A) Individual CLASE I .Divisa EUR

Rentabilidad (% sin anualizar)	Acumulad o año t actual	Trimestral				Anual			
		Último trim (0)	Trim-1	Trim-2	Trim-3	Año t-1	Año t-2	Año t-3	Año t-5
Rentabilidad IIC									

Rentabilidades extremas (i)	Trimestre actual		Último año		Últimos 3 años	
	%	Fecha	%	Fecha	%	Fecha
Rentabilidad mínima (%)						
Rentabilidad máxima (%)						

(i) Sólo se informa para las clases con una antigüedad mínima del periodo solicitado y siempre que no se haya modificado su vocación inversora

Se refiere a las rentabilidades máximas y mínimas entre dos valores liquidativos consecutivos.

La periodicidad de cálculo del valor liquidativo es *diaria*

Recuerde que rentabilidades pasadas no presuponen rentabilidades futuras. Sólo se informa si se ha mantenido una política de inversión homogénea en el período.

Medidas de riesgo (%)	Acumulad o año t actual	Trimestral				Anual			
		Último trim (0)	Trim-1	Trim-2	Trim-3	Año t-1	Año t-2	Año t-3	Año t-5
Volatilidad(ii) de:									
Valor liquidativo									
Ibex-35									
Letra Tesoro 1 año									
BENCHMARK CAUDAL/DUERO									
VaR histórico del valor liquidativo(iii)									

(ii) Volatilidad histórica: Indica el riesgo de un valor en un periodo, a mayor volatilidad mayor riesgo. A modo comparativo se ofrece la volatilidad de distintas referencias. Sólo se informa de la volatilidad para los períodos con política de inversión homogénea.

(iii) VaR histórico del valor liquidativo: Indica lo máximo que se puede perder, con un nivel de confianza del 99%, en el plazo de 1 mes, si se repitiese el comportamiento de la IIC de los últimos 5 años. El dato es a finales del periodo de referencia.

Gastos (% s/ patrimonio medio)	Acumulado 2023	Trimestral				Anual			
		Último trim (0)	Trim-1	Trim-2	Trim-3	Año t-1	Año t-2	Año t-3	Año t-5
Ratio total de gastos (iv)	0,36	0,33							

(iv) Incluye los gastos directos soportados en el periodo de referencia: comisión de gestión sobre patrimonio, comisión de depositario, auditoría, servicios bancarios (salvo gastos de financiación), y resto de gastos de gestión corriente, en términos de porcentaje sobre patrimonio medio del periodo. En el caso de fondos/compartimentos que invierten más de un 10% de su patrimonio en otras IIC este ratio incluye, de forma adicional al anterior, los gastos soportados indirectamente, derivados de esas inversiones, que incluyen las comisiones de suscripción y reembolso. Este ratio no incluye la comisión de gestión sobre resultados ni los costes de transacción por la compraventa de valores.

En el caso de inversiones en IIC que no calculan su ratio de gastos, éste se ha estimado para incorporarlo en el ratio de gastos.

Evolución del valor liquidativo últimos 5 años

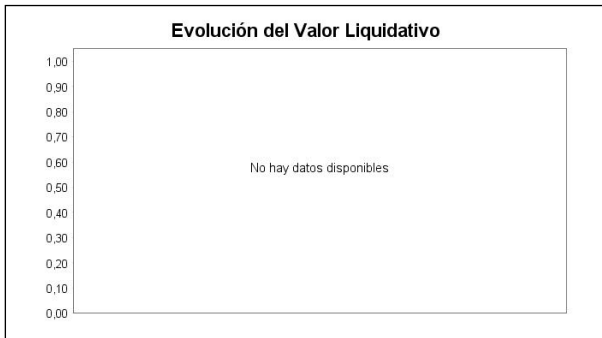

Rentabilidad semestral de los últimos 5 años



A) Individual CLASE BP .Divisa EUR

Rentabilidad (% sin anualizar)	Acumulado año t actual	Trimestral				Anual			
		Último trim (0)	Trim-1	Trim-2	Trim-3	Año t-1	Año t-2	Año t-3	Año t-5
Rentabilidad IIC									

Rentabilidades extremas (i)	Trimestre actual		Último año		Últimos 3 años	
	%	Fecha	%	Fecha	%	Fecha
Rentabilidad mínima (%)						
Rentabilidad máxima (%)						

(i) Sólo se informa para las clases con una antigüedad mínima del periodo solicitado y siempre que no se haya modificado su vocación inversora

Se refiere a las rentabilidades máximas y mínimas entre dos valores liquidativos consecutivos.

La periodicidad de cálculo del valor liquidativo es *diaria*

Recuerde que rentabilidades pasadas no presuponen rentabilidades futuras. Sólo se informa si se ha mantenido una política de inversión homogénea en el período.

Medidas de riesgo (%)	Acumulado año t actual	Trimestral				Anual			
		Último trim (0)	Trim-1	Trim-2	Trim-3	Año t-1	Año t-2	Año t-3	Año t-5
Volatilidad(ii) de:									
Valor liquidativo									
Ibex-35									
Letra Tesoro 1 año									
BENCHMARK CAUDAL/DUERO									
VaR histórico del valor liquidativo(iii)									

(ii) Volatilidad histórica: Indica el riesgo de un valor en un periodo, a mayor volatilidad mayor riesgo. A modo comparativo se ofrece la volatilidad de distintas referencias. Sólo se informa de la volatilidad para los períodos con política de inversión homogénea.

(iii) VaR histórico del valor liquidativo: Indica lo máximo que se puede perder, con un nivel de confianza del 99%, en el plazo de 1 mes, si se repitiese el comportamiento de la IIC de los últimos 5 años. El dato es a finales del periodo de referencia.

Gastos (% s/ patrimonio medio)	Acumulado 2023	Trimestral				Anual			
		Último trim (0)	Trim-1	Trim-2	Trim-3	Año t-1	Año t-2	Año t-3	Año t-5
Ratio total de gastos (iv)	0,46	0,43							

(iv) Incluye los gastos directos soportados en el periodo de referencia: comisión de gestión sobre patrimonio, comisión de depositario, auditoría, servicios bancarios (salvo gastos de financiación), y resto de gastos de gestión corriente, en términos de porcentaje sobre patrimonio medio del periodo. En el caso de fondos/compartimentos que invierten más de un 10% de su patrimonio en otras IIC este ratio incluye, de forma adicional al anterior, los gastos soportados indirectamente, derivados de esas inversiones, que incluyen las comisiones de suscripción y reembolso. Este ratio no incluye la comisión de gestión sobre resultados ni los costes de transacción por la compraventa de valores.

En el caso de inversiones en IIC que no calculan su ratio de gastos, éste se ha estimado para incorporarlo en el ratio de gastos.

Evolución del valor liquidativo últimos 5 años

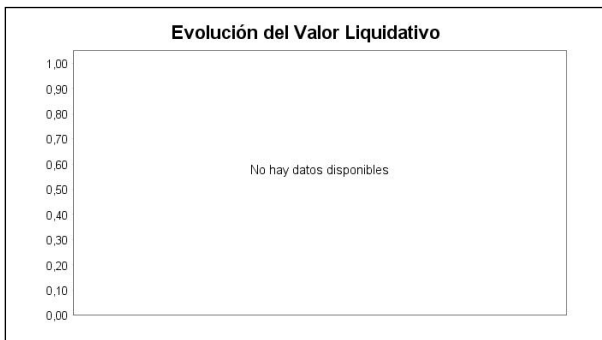

Rentabilidad semestral de los últimos 5 años



A) Individual CLASE R .Divisa EUR

Rentabilidad (% sin anualizar)	Acumulad o año t actual	Trimestral				Anual			
		Último trim (0)	Trim-1	Trim-2	Trim-3	Año t-1	Año t-2	Año t-3	Año t-5
Rentabilidad IIC									

Rentabilidades extremas (i)	Trimestre actual		Último año		Últimos 3 años	
	%	Fecha	%	Fecha	%	Fecha
Rentabilidad mínima (%)						
Rentabilidad máxima (%)						

(i) Sólo se informa para las clases con una antigüedad mínima del periodo solicitado y siempre que no se haya modificado su vocación inversora

Se refiere a las rentabilidades máximas y mínimas entre dos valores liquidativos consecutivos.

La periodicidad de cálculo del valor liquidativo es *diaria*

Recuerde que rentabilidades pasadas no presuponen rentabilidades futuras. Sólo se informa si se ha mantenido una política de inversión homogénea en el período.

Medidas de riesgo (%)	Acumulad o año t actual	Trimestral				Anual			
		Último trim (0)	Trim-1	Trim-2	Trim-3	Año t-1	Año t-2	Año t-3	Año t-5
Volatilidad(ii) de:									
Valor liquidativo									
Ibex-35									
Letra Tesoro 1 año									
BENCHMARK CAUDAL/DUERO									
VaR histórico del valor liquidativo(iii)									

(ii) Volatilidad histórica: Indica el riesgo de un valor en un periodo, a mayor volatilidad mayor riesgo. A modo comparativo se ofrece la volatilidad de distintas referencias. Sólo se informa de la volatilidad para los períodos con política de inversión homogénea.

(iii) VaR histórico del valor liquidativo: Indica lo máximo que se puede perder, con un nivel de confianza del 99%, en el plazo de 1 mes, si se repitiese el comportamiento de la IIC de los últimos 5 años. El dato es a finales del periodo de referencia.

Gastos (% s/ patrimonio medio)	Acumulado 2023	Trimestral				Anual			
		Último trim (0)	Trim-1	Trim-2	Trim-3	Año t-1	Año t-2	Año t-3	Año t-5
Ratio total de gastos (iv)	0,71	0,53	0,00						

(iv) Incluye los gastos directos soportados en el periodo de referencia: comisión de gestión sobre patrimonio, comisión de depositario, auditoría, servicios bancarios (salvo gastos de financiación), y resto de gastos de gestión corriente, en términos de porcentaje sobre patrimonio medio del periodo. En el caso de fondos/compartimentos que invierten más de un 10% de su patrimonio en otras IIC este ratio incluye, de forma adicional al anterior, los gastos soportados indirectamente, derivados de esas inversiones, que incluyen las comisiones de suscripción y reembolso. Este ratio no incluye la comisión de gestión sobre resultados ni los costes de transacción por la compraventa de valores.

En el caso de inversiones en IIC que no calculan su ratio de gastos, éste se ha estimado para incorporarlo en el ratio de gastos.

Evolución del valor liquidativo últimos 5 años

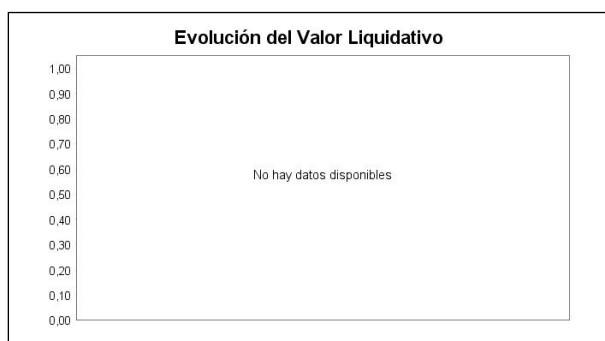

Rentabilidad semestral de los últimos 5 años



B) Comparativa

Durante el periodo de referencia, la rentabilidad media en el periodo de referencia de los fondos gestionados por la Sociedad Gestora se presenta en el cuadro adjunto. Los fondos se agrupan según su vocación inversora.

Vocación inversora	Patrimonio gestionado* (miles de euros)	Nº de partícipes*	Rentabilidad Semestral media**
Renta Fija Euro	5.799	127	2,33
Renta Fija Internacional	0	0	0,00
Renta Fija Mixta Euro	0	0	0,00
Renta Fija Mixta Internacional	0	0	0,00
Renta Variable Mixta Euro	0	0	0,00
Renta Variable Mixta Internacional	85.518	936	4,10
Renta Variable Euro	0	0	0,00
Renta Variable Internacional	40.014	1.365	8,48
IIC de Gestión Pasiva	0	0	0,00
Garantizado de Rendimiento Fijo	0	0	0,00
Garantizado de Rendimiento Variable	0	0	0,00
De Garantía Parcial	0	0	0,00
Retorno Absoluto	0	0	0,00
Global	423.209	5.851	6,04
FMM a Corto Plazo de Valor Liquidativo Variable	0	0	0,00
FMM a Corto Plazo de Valor Liq. Constante de Deuda Pública	0	0	0,00
FMM a Corto Plazo de Valor Liquidativo de Baja Volatilidad	0	0	0,00
FMM Estándar de Valor Liquidativo Variable	0	0	0,00
Renta Fija Euro Corto Plazo	80.638	789	0,89
IIC que Replica un Índice	0	0	0,00

Vocación inversora	Patrimonio gestionado* (miles de euros)	Nº de partícipes*	Rentabilidad Semestral media**
IIC con Objetivo Concreto de Rentabilidad No Garantizado	0	0	0,00
Total fondos	635.178	9.068	5,24

*Medias.

**Rentabilidad media ponderada por patrimonio medio de cada FI en el periodo

2.3 Distribución del patrimonio al cierre del período (Importes en miles de EUR)

Distribución del patrimonio	Fin período actual		Fin período anterior	
	Importe	% sobre patrimonio	Importe	% sobre patrimonio
(+) INVERSIONES FINANCIERAS	17.059	99,80		
* Cartera interior	4.001	23,41		
* Cartera exterior	13.058	76,39		
* Intereses de la cartera de inversión	0	0,00		
* Inversiones dudosas, morosas o en litigio	0	0,00		
(+) LIQUIDEZ (TESORERÍA)	428	2,50		
(+/-) RESTO	-393	-2,30		
TOTAL PATRIMONIO	17.094	100,00 %		100,00 %

Notas:

El período se refiere al trimestre o semestre, según sea el caso.

Las inversiones financieras se informan a valor e estimado de realización.

2.4 Estado de variación patrimonial

	% sobre patrimonio medio			% variación respecto fin periodo anterior
	Variación del período actual	Variación del período anterior	Variación acumulada anual	
PATRIMONIO FIN PERIODO ANTERIOR (miles de EUR)	0		0	
± Suscripciones/ reembolsos (neto)	190,94		190,94	
- Beneficios brutos distribuidos	0,00		0,00	
± Rendimientos netos	4,38		4,38	
(+) Rendimientos de gestión	4,93		4,93	
+ Intereses	0,06		0,06	
+ Dividendos	0,00		0,00	
± Resultados en renta fija (realizadas o no)	0,00		0,00	
± Resultados en renta variable (realizadas o no)	0,47		0,47	
± Resultados en depósitos (realizadas o no)	0,00		0,00	
± Resultado en derivados (realizadas o no)	0,00		0,00	
± Resultado en IIC (realizados o no)	4,40		4,40	
± Otros resultados	0,00		0,00	
± Otros rendimientos	0,00		0,00	
(-) Gastos repercutidos	-0,55		-0,55	
- Comisión de gestión	-0,46		-0,46	
- Comisión de depositario	-0,03		-0,03	
- Gastos por servicios exteriores	-0,02		-0,02	
- Otros gastos de gestión corriente	0,00		0,00	
- Otros gastos repercutidos	-0,04		-0,04	
(+) Ingresos	0,00		0,00	
+ Comisiones de descuento a favor de la IIC	0,00		0,00	
+ Comisiones retrocedidas	0,00		0,00	
+ Otros ingresos	0,00		0,00	
PATRIMONIO FIN PERIODO ACTUAL (miles de EUR)	17.094		17.094	

Nota: El período se refiere al trimestre o semestre, según sea el caso.

3. Inversiones financieras

3.1 Inversiones financieras a valor estimado de realización (en miles de EUR) y en porcentaje sobre el patrimonio, al cierre del periodo

Descripción de la inversión y emisor	Periodo actual		Periodo anterior	
	Valor de mercado	%	Valor de mercado	%
TOTAL RENTA FIJA COTIZADA	0	0,00		
TOTAL RENTA FIJA NO COTIZADA	0	0,00		
TOTAL RF PENDIENTE ADMISION A COTIZACION	0	0,00		
TOTAL ADQUISICIÓN TEMPORAL DE ACTIVOS	2.200	12,87		
TOTAL RENTA FIJA	2.200	12,87		
TOTAL RV COTIZADA	0	0,00		
TOTAL RV NO COTIZADA	0	0,00		
TOTAL RV PENDIENTE ADMISIÓN A COTIZACIÓN	0	0,00		
TOTAL RENTA VARIABLE	0	0,00		
TOTAL IIC	1.801	10,54		
TOTAL DEPÓSITOS	0	0,00		
TOTAL ENTIDADES DE CAPITAL RIESGO + otros	0	0,00		
TOTAL INVERSIONES FINANCIERAS INTERIOR	4.001	23,41		
TOTAL RENTA FIJA COTIZADA	0	0,00		
TOTAL RENTA FIJA NO COTIZADA	0	0,00		
TOTAL RF PENDIENTE ADMISION A COTIZACION	0	0,00		
TOTAL ADQUISICIÓN TEMPORAL DE ACTIVOS	0	0,00		
TOTAL RENTA FIJA	0	0,00		
TOTAL RV COTIZADA	0	0,00		
TOTAL RV NO COTIZADA	0	0,00		
TOTAL RV PENDIENTE ADMISIÓN A COTIZACIÓN	0	0,00		
TOTAL RENTA VARIABLE	0	0,00		
TOTAL IIC	13.058	76,42		
TOTAL DEPÓSITOS	0	0,00		
TOTAL ENTIDADES DE CAPITAL RIESGO + otros	0	0,00		
TOTAL INVERSIONES FINANCIERAS EXTERIOR	13.058	76,42		
TOTAL INVERSIONES FINANCIERAS	17.059	99,83		

Notas: El período se refiere al final del trimestre o semestre, según sea el caso.

Los productos estructurados suponen un 0,00% de la cartera de inversiones financieras del fondo o compartimento.

3.2 Distribución de las inversiones financieras, al cierre del período: Porcentaje respecto al patrimonio total

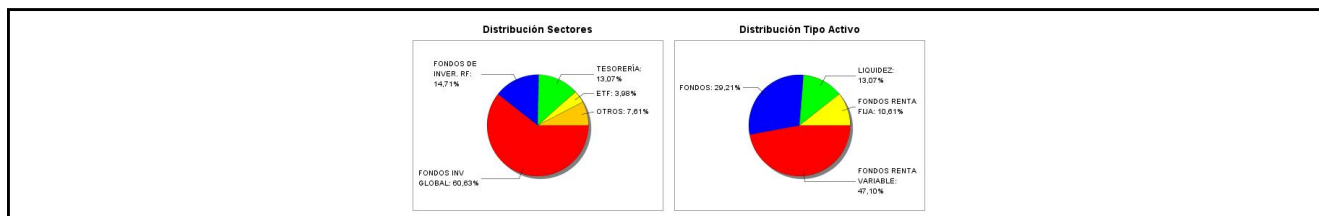

3.3 Operativa en derivados. Resumen de las posiciones abiertas al cierre del periodo (importes en miles de EUR)

No existen posiciones abiertas en instrumentos financieros derivados al cierre del periodo.

4. Hechos relevantes

	SI	NO
a. Suspensión temporal de suscripciones/reembolsos		X
b. Reanudación de suscripciones/reembolsos		X
c. Reembolso de patrimonio significativo		X
d. Endeudamiento superior al 5% del patrimonio		X
e. Sustitución de la sociedad gestora		X
f. Sustitución de la entidad depositaria		X
g. Cambio de control de la sociedad gestora		X
h. Cambio en elementos esenciales del folleto informativo	X	
i. Autorización del proceso de fusión		X
j. Otros hechos relevantes		X

5. Anexo explicativo de hechos relevantes

La CNMV ha resuelto: Autorizar e inscribir a solicitud de TRESSIS GESTION, S.G.I.I.C., S.A., como entidad Gestora, y de BANCO INVERSIS, S.A., como entidad Depositaria, en el Registro Administrativo de TRESSIS CAUDAL, FI, inscrito en el registro de fondos de inversión de carácter financiero con el número 5626, el compartimento TRESSIS CAUDAL / DUERO, y las clases de participacion siguientes, y al mismo tiempo verificar y registrar su folleto explicativo. CLASE BP CLASE I CLASE R

6. Operaciones vinculadas y otras informaciones

	SI	NO
a. Partícipes significativos en el patrimonio del fondo (porcentaje superior al 20%)		X
b. Modificaciones de escasa relevancia en el Reglamento		X
c. Gestora y el depositario son del mismo grupo (según artículo 4 de la LMV)		X
d. Se han realizado operaciones de adquisición y venta de valores en los que el depositario ha actuado como vendedor o comprador, respectivamente	X	
e. Se han adquirido valores o instrumentos financieros emitidos o avalados por alguna entidad del grupo de la gestora o depositario, o alguno de éstos ha actuado como colocador, asegurador, director o asesor, o se han prestado valores a entidades vinculadas.	X	
f. Se han adquirido valores o instrumentos financieros cuya contrapartida ha sido otra una entidad del grupo de la gestora o depositario, u otra IIC gestionada por la misma gestora u otra gestora del grupo.	X	
g. Se han percibido ingresos por entidades del grupo de la gestora que tienen como origen comisiones o gastos satisfechos por la IIC.		X
h. Otras informaciones u operaciones vinculadas		X

7. Anexo explicativo sobre operaciones vinculadas y otras informaciones

D) Las operaciones (realizadas con el depositario) de repo, alcanzan un importe de 16.200,00 en miles de euros durante el período de este informe.

E) La IIC ha realizado operaciones en otras IIC gestionadas por Tressis Gestión SGIIC, por un importe total en miles de euros de 369,56 durante el período de este informe.

F) La IIC ha realizado operaciones siendo contraparte una entidad del grupo o depositario por un efectivo de 19.579,09 en miles de euros durante el período de este informe.

8. Información y advertencias a instancia de la CNMV

No aplicable.

9. Anexo explicativo del informe periódico

1. SITUACION DE MERCADOS Y EVOLUCION DE LA IIC.

a) Visión de la Gestora sobre la situación de los mercados.

Finaliza la primera parte del ejercicio con un balance positivo para los mercados, destacando las subidas de alrededor del 15% en la renta variable, porcentajes superiores en los sectores de tecnología, como el Nasdaq Composite (+31%), debido fundamentalmente a la puesta en valor del nuevo concepto de Inteligencia Artificial y el amplio abanico de

oportunidades que facilita de cara al futuro. Los mercados de renta fija, por su parte, han experimentado fuertes vaivenes con un saldo ligeramente positivo frente al desastre de 2022. Y en el capítulo de las materias primas, se han mostrado con un tono más pausado y con mayor estabilidad, a pesar de los esfuerzos de la OPEP por subir precios restringiendo la oferta, después de un 2022 con exceso de movimientos.

Los mercados globales de renta variable terminaron junio con subidas generalizadas, a pesar de un entorno de subidas de tipos de interés y beneficios a la baja. La situación complicada de los bancos en Estados Unidos y Europa a mitad de semestre, dibujó un panorama complicado, que tampoco fue suficiente para drenar la fuerza dentro del mercado.

La crisis de la banca regional en Estados Unidos en marzo supuso la intervención de dos bancos medianos (Silicon Valley Bank y Signature Bank), extendiendo sus efectos sobre todo el sistema financiero internacional rápidamente. No obstante, la contundente intervención de la autoridad monetaria contuvo sus efectos, generando confianza y facilitando suficiente liquidez. En ese sentido, la FED puso en marcha un nuevo mecanismo de apoyo y estabilidad (programa BTFP; Bank Term Funding Program), que contó incluso con la ayuda de los principales bancos privados del país, intentando cortar un posible contagio que pudiera extenderse también fuera de EE.UU. Los resultados fueron esperanzadores y aunque al final de semestre se adivinan nuevos casos de problemas de liquidez en la banca mediana en Estados Unidos, aunque sean transitorios, el éxito de las intervenciones ha infundido confianza entre los inversores de cara a posibles crisis durante los meses siguientes.

Los efectos de la crisis bancaria también desembocaron en Europa, a través del colapso Credit Suisse y su adquisición forzada por UBS, tras la intervención de las autoridades helvéticas, evitando su quiebra. Sus repercusiones se extendieron por todo el sector bancario europeo, pero especialmente sobre el mercado de CoCos (bonos contingentes convertibles o AT1) después de amortizar inesperadamente 17.000 millones de euros en manos de los inversores para amortizar las pérdidas. De nuevo, los agentes en el mercado entendieron que el foco de la crisis estaba localizado y controlado y no había motivo para mayores preocupaciones, de momento.

Con respecto a la inflación, la moderación de los precios energéticos y de alimentación y el efecto base han contribuido de manera significativa a una relajación de precios en casi todos los países, aunque el componente subyacente ha continuado estancado en tasas elevadas, posiblemente debido a los efectos de “segunda ronda” y la presión de los salarios. La relajación de las cotizaciones del gas, tras la “absorción” de la guerra de Ucrania, ha sido una constante que ha facilitado un fuerte descenso de precios en toda la cadena de valor de la economía. Mientras, el oro alcanzaba niveles de 1919 dólares, con una revalorización del 5% en seis meses, y el dólar subía un 2% hasta 1,09 USD/EUR.

La actuación de los bancos centrales ha sido todavía muy dura a lo largo del periodo, elevando sus tipos de interés en su afán por doblegar la inflación cuanto antes. La FED, el BCE y el resto de bancos centrales de todo el mundo (Japón, Inglaterra, Australia, Canadá, Noruega, etc.) no han cejado en su empeño en luchar contra la inflación mediante la subida de tipos oficiales en movimientos sucesivos de 25 ó 50 puntos básicos, según el caso y en cada reunión. Al término del semestre, los mensajes de los propios bancos apuntan hacia una próxima finalización del ciclo de presión monetaria, aunque todavía restan los últimos movimientos durante el verano y después, dado que el componente subyacente permanece, como decimos, situado en niveles suficientemente altos. Los responsables bancarios acompañan dichas medidas de presión monetaria con la retirada de estímulos en sus diferentes programas (PEPP, QE, TLTRO...), implantados sobre todo tras la pandemia.

Dentro de las economías emergentes, la recuperación de China tras la apertura de fronteras y el cese de las políticas de COVID cero, impulsó a toda la zona hacia un mayor crecimiento y una recuperación antes del verano. Sus efectos positivos se han extendido en todo el mundo, básicamente mediante una reactivación del negocio internacional y la vuelta a la actividad. Al finalizar el periodo, las autoridades chinas siguen impulsando su economía a través de paquetes de estímulo, mostrando cierta preocupación por la evolución del Yuán y su depreciación.

Con respecto a los mercados, y dentro de la renta fija, en Estados Unidos el Treasury Bond con vencimiento a 10 años no ha mostrado apenas cambios en rentabilidad (3,80%), pero en comparación con el vencimiento a dos años (4,85%), la pendiente dentro de la curva se ha invertido significativamente, sobrepasando los 100 puntos básicos, descontando, por un lado, un próximo techo de tipos oficiales y por otro, unos resultados adversos en el crecimiento económico. En Europa, la pendiente de la curva 2-10 años igualmente se invertía, aunque a menor ritmo, pasando de -20 a -80 puntos básicos y seguramente recogiendo unas expectativas menos claras para los inversores europeos.

En el apartado del crédito, el comportamiento ha sido favorable con un gran volumen de emisiones privadas y con fuerte aceptación entre los inversores, alimentado por la búsqueda de recursos más baratos para las empresas ante un

escenario de mayor encarecimiento del crédito durante la segunda parte del ejercicio. Así el índice ITRAXX Crossover, principal indicador de la prima de riesgo para los emisores de High Yield o “bonos basura”, se ha movido desde 465 a 402 puntos básicos, con picos por encima de 500 puntos durante la crisis bancaria de marzo.

Y con respecto a los mercados de renta variable, insistir el buen momento del sector de tecnología, destacando las empresas más involucradas en el nuevo concepto de “Inteligencia Artificial”, cuyo mejor representante ha sido la norteamericana NVIDIA con una revalorización bursátil del 180% en sólo seis meses, acompañada por las grandes de IT (Microsoft, Meta, Alphabet). El sector financiero también ha sido uno de los motores de las bolsas, que con la subida de tipos ha visto mejorar sustancialmente sus márgenes financieros, además de mostrar mayores indicadores de solvencia y sobre todo de liquidez. Los sectores de “growth” se han impuesto a los de “value”, a la vez que los índices europeos mostraron mayor fortaleza al principio del semestre debido a su valoración relativa.

En resumen, una primera parte del ejercicio muy positiva y de recuperación frente al año anterior, caracterizado por el alza de tipos de interés para luchar contra la inflación, acompañado por unas previsiones de rebajas de crecimiento y por la aparición nuevamente de desequilibrios en el sistema financiero internacional. La guerra de Ucrania continúa enquistada y las convulsiones internas en Rusia parece que hacen olvidar el riesgo de unas valoraciones bursátiles quizás elevadas, con un Euribor a 12 meses superando el 4% y un mensaje de los bancos centrales todavía muy duro de cara a la segunda mitad del año.

TRESSIS CAUDAL / DUERO, compartimento de Tressis Caudal, FI, ha alcanzado un valor liquidativo de 10,6536 10,2313 y 10,2422 en sus clases R, BP e I respectivamente durante el primer semestre contado desde la fecha de inicio de sus inversiones el día 13 de abril, suponiendo un rendimiento neto de comisiones y gastos del 6,54% 2,31% y 2,42% respectivamente. Su índice de referencia, compuesto al 60% por el MSCI ACWI Net Total Return EUR (NDEEWNR Index) y al 40% por el Bloomberg Euro Aggregate 3-5 Year Total Return (LG35TREH Index) ha obtenido un recorrido del 3,35%. La categoría del compartimento es la de Fondo de Fondos, Global, habiendo destinado aproximadamente el 65% de su patrimonio a inversiones en renta variable, de las que aproximadamente un 20% se encontraban con los riesgos de tipo de cambio cubierto, y el resto a renta fija de emisores públicos y privados con una duración aproximada de 3,8. Las inversiones en países emergentes no han excedido el 30% de la cartera, y la tampoco.

b) Decisiones generales de inversión adoptadas.

La actuación de los bancos centrales y la crisis bancaria internacional han sido los factores que de manera más acusada han influido en las tomas de decisión de inversiones de las carteras.

En renta fija, tras un periodo de acercamiento conservador, se ha comenzado a tomar posiciones en la parte corta de la curva, especialmente dentro de la curva americana, aprovechando el alza de rendimientos que en momentos ha superado el 5%.

En crédito se ha perseguido una política muy selectiva, buscando emisores de mayor solvencia y mediante una composición diversificada de las inversiones, como es natural. Al término del periodo, es de común acuerdo que el mercado de renta fija privada ofrece una oportunidad a medio plazo, después del castigo experimentado durante los últimos 12 meses, aunque las primas de riesgo se encuentran en mínimos históricos.

En renta variable, hasta la crisis de los bancos regionales en Estados Unidos, la ponderación del sector era elevada en nuestras carteras, aprovechando el beneficio de la subida de tipos de interés en el margen financiero de las entidades. Posteriormente, se volvió a una posición más neutral, primando de nuevo la tecnología, el consumo no cíclico y las empresas de telecomunicaciones. Los sectores de salud, ocio, energía y consumo cíclico han estado especialmente infra ponderados.

En relación a la materialización de las carteras de los fondos multiactivos, se ha combinado fondos de inversión de diversas gestoras de primer orden y con resultados contrastados, combinando instrumentos de gestión activos y pasivos, mediante fondos indexados y ETFs.

La exposición hacia materias primas ha estado en general infra ponderada y el dólar ha pasado de una situación neutral a recibir coberturas puntuales ante un cambio de expectativas, debido a posibles descensos de tipos a medio plazo, antes de que suceda en otras economías. La Libra esterlina se mantiene también infra ponderada en nuestras carteras y el Yen en posición neutral, al igual que el oro.

La inversión ESG sigue siendo una piedra angular en la materialización de nuestras inversiones, sobre todo desde una perspectiva a largo plazo.

c) Índice de referencia.

La rentabilidad del compartimento desde su inversión el 13 de abril hasta la fecha de este informe se sitúa en el 6,54% 2,31% y 2,42% respectivamente para cada una de sus clases de participación, R, BP e I, mientras que la de su índice de referencia, compuesto al 60% por el MSCI ACWI Net Total Return EUR (NDEEWN Index) y al 40% por el Bloomberg Euro Aggregate 3-5 Year Total Return (LG35TREH Index) que ha sido del 3,35%.

Dicha referencia se toma únicamente a efectos informativos y/o comparativos.

d) Evolución del patrimonio, partícipes/accionistas, rentabilidad y gastos de las IIC.

Clase R

Al finalizar el periodo, el patrimonio del compartimento se ha situado en 7,450 millones de euros.

El número de partícipes es de 37.

El valor liquidativo ha finalizado en 10,6536 €.

Los gastos soportados han supuesto un 0,71 % del patrimonio medio.

Clase I

Al finalizar el periodo, el patrimonio del compartimento se ha situado en 5,497 millones de euros.

El número de partícipes es de 3.

El valor liquidativo ha finalizado en 10,2422 €.

Los gastos soportados han supuesto un 0,36 % del patrimonio medio.

Clase BP

Al finalizar el periodo, el patrimonio del compartimento se ha situado en 4,146 millones de euros.

El número de partícipes es de 6.

El valor liquidativo ha finalizado en 10,2313 €.

Los gastos soportados han supuesto un 0,36 % del patrimonio medio.

e) Rendimiento de la IIC en comparación con el resto de IIC de la Gestora.

Clase R: El compartimento ha obtenido una rentabilidad de 6,54 % frente a 6,04% de la media de las IIC con la misma vocación inversora pertenecientes a la Gestora, respectivamente. Este es el primer informe del compartimento y las rentabilidades mostradas no corresponden a el período entero, por lo que la comparativa no es del todo real.

Clase I: El compartimento ha obtenido una rentabilidad de 2,42 % frente a 6,04 % de la media de las IIC con la misma vocación inversora pertenecientes a la Gestora, respectivamente. Este es el primer informe del compartimento y las rentabilidades mostradas no corresponden a el período entero, por lo que la comparativa no es del todo real.

Clase BP: El compartimento ha obtenido una rentabilidad de 2,31 % frente a 6,04 % de la media de las IIC con la misma vocación inversora pertenecientes a la Gestora, respectivamente. Este es el primer informe del compartimento y las rentabilidades mostradas no corresponden a el período entero, por lo que la comparativa no es del todo real.

2. INFORMACIÓN SOBRE LAS INVERSIONES.

a) Inversiones concretas realizadas durante el periodo.

El compartimento ha venido invirtiendo de forma diversificada las suscripciones que ha recibido a lo largo del periodo de referencia en una cartera de 34 fondos. De éstos, 24 invertían en renta variable, representaban el 65% del patrimonio, y ofrecían una exposición del 55% a los EEUU, del 30% a Europa y del 15% a Asia.

3 de los fondos, representando el 13,5% del patrimonio, se suscribieron en participaciones con los riesgos de tipo de cambio cubiertos al EUR.

Las inversiones en renta fija se implementaron mediante la suscripción de 10 fondos que representaban aproximadamente el 30% del patrimonio del fondo. La duración modificada del conjunto se ha mantenido establemente por debajo de 4, y solamente un 2% tenía los riesgos de tipo de cambio sin cubrir.

El 5% restante ha estado invertido en repos día a día a los tipos de mercado vigentes en cada momento.

Debido a las fuertes entradas de patrimonio en el fondo, estos pesos se han visto alterados de forma circunstancial.

b) Operativa de préstamo de valores.

No hay.

c) Operativa de derivados y adquisición temporal de activos.

El compartimento no ha realizado operaciones con derivados financieros, ni ha estado apalancado en ningún momento.

El exceso de tesorería ha sido invertido en "repo a día" a tipos de mercado vigentes en cada momento.

d) Otra información sobre inversiones.

No hay.

3. EVOLUCION DEL OBJETIVO CONCRETO DE RENTABILIDAD.

No hay.

4. RIESGO ASUMIDO.

N/A

5. EJERCICIO DERECHOS POLÍTICOS.

En términos generales, la política adoptada en materia de derechos inherentes al inversor, su intención de voto y demás derechos políticos, se rige bajo los siguientes principios:

- Uniformidad para todas las IIC gestionadas en el seno de la entidad gestora.
- Beneficio exclusivo y directo para los intereses de partícipes.
- Implantación de los derechos políticos de manera diligente y profesional.
- Ausencia de conflictos de interés, análisis independiente y fundamentado y visión a largo plazo para una aportación de valor a cada una de las IIC gestionadas.

La entidad gestora recibe, a través de la entidad depositaria de las IIC gestionadas, una comunicación individualizada de cada convocatoria de Junta General y demás órganos de gobierno en los que la IIC puede ejercer sus derechos políticos inherentes sobre valores emitidos, de acuerdo con su participación. La política seguida es responder siempre que sea posible, cumplimentando debidamente la comunicación del evento en tiempo y forma y confirmando la intención del voto en un sentido u otro, según el orden del día. En caso de opinión no fundamentada, la política es delegar el voto en los representantes del Consejo o su presidente.

En caso de que haya, se debe realizar alguna mención de los más relevantes (Por peso en cartera, tipo de evento o notoriedad de la compañía.). Si no se ha recibido nada durante el semestre, debe indicarse también.

6. INFORMACIÓN Y ADVERTENCIAS CNMV.

No hay.

7. ENTIDADES BENEFICIARIAS DEL FONDO SOLIDIARIO E IMPORTE CEDIDO A LAS MISMAS.

No hay.

8. COSTES DERIVADOS DEL SERVICIO DE ANÁLISIS.

Este fondo no soporta costes del servicio de análisis.

9. COMPARTIMENTOS DE PROPÓSITO ESPECIAL (SIDE POCKETS).

No hay.

10. PERSPECTIVAS DE MERCADO Y ACTUACIÓN PREVISIBLE DE LA IIC.

Entramos en la segunda parte del año nuevamente con incertidumbre, tanto en los aspectos económicos como propiamente dentro de los mercados. Por un lado, las bolsas en Europa, parecen moverse hacia nuevos máximos y los tipos van cerrando su etapa de subidas, a la espera de un mayor control sobre la inflación. Los datos de IPC en Europa, han sido en general positivos, incluso en EE. UU., destacando España con un descenso acusado en su indicador principal, mientras que su componente subyacente todavía se muestra bastante resistente, como en el resto de países. Así pues, la FED y el BCE, aunque tienen argumentos para seguir subiendo tipos, tendrán que hacerlo seguramente de forma más contenida. Esperamos que ambos organismos eleven el precio del dinero durante el verano, probablemente a un ritmo inferior de 25 p.b. en cada sesión y también durante las convocatorias de septiembre. Es de esperar que a partir de entonces se tomen un respiro y analicen las consecuencias de estas políticas monetarias restrictivas, iniciadas hace un año y medio. Existen dudas en el marco económico internacional y concretamente en la solidez del sistema financiero, tras la crisis de los bancos regionales en EE. UU. y de Credit Suisse en Suiza. Por tanto, nuestra estrategia inversora continuará bajo un manto conservador, si bien reconocemos las oportunidades que van apareciendo en el mercado de crédito y en ciertos sectores de la bolsa, donde va a seguir primando una buena selección de valores con buena diversificación.

Tressis Caudal / DUERO es un compartimento de Tressis Caudal, FI constituido en abril de 2022, cuyo objetivo es invertir de forma diversificada en renta variable y en renta fija con un objetivo de volatilidad máxima inferior al 12,5% y que al final del periodo se encontraba en el 5,7%.

Su categoría de riesgo es 4 de 7.

Durante los próximos meses, y de acuerdo con las suscripciones de partícipes, que se mantienen elevadas hasta la fecha,

se irán materializando sus inversiones con el fin de mantener los niveles de exposición y diversificación deseados

10. Detalle de inversiones financieras

Descripción de la inversión y emisor	Divisa	Periodo actual		Periodo anterior	
		Valor de mercado	%	Valor de mercado	%
Total Deuda Pública Cotizada mas de 1 año		0	0,00		
Total Deuda Pública Cotizada menos de 1 año		0	0,00		
Total Renta Fija Privada Cotizada mas de 1 año		0	0,00		
Total Renta Fija Privada Cotizada menos de 1 año		0	0,00		
TOTAL RENTA FIJA COTIZADA		0	0,00		
TOTAL RENTA FIJA NO COTIZADA		0	0,00		
TOTAL RF PENDIENTE ADMISION A COTIZACION		0	0,00		
ES0L02308119 - REPO BANCO INVERSIS, S.A.[3,30 2023-07-03	EUR	2.200	12,87		
TOTAL ADQUISICIÓN TEMPORAL DE ACTIVOS		2.200	12,87		
TOTAL RENTA FIJA		2.200	12,87		
TOTAL RV COTIZADA		0	0,00		
TOTAL RV NO COTIZADA		0	0,00		
TOTAL RV PENDIENTE ADMISIÓN A COTIZACIÓN		0	0,00		
TOTAL RENTA VARIABLE		0	0,00		
ES0165237019 - PARTICIPACIONES Mutuafondo FIM	EUR	502	2,94		
ES0110485002 - PARTICIPACIONES TRESSIS ECO30 FI	EUR	472	2,76		
ES0119376012 - PARTICIPACIONES ADRIZA RENTA FIJA	EUR	371	2,17		
ES0182798019 - PARTICIPACIONES ADRIZA GLOBAL FI	EUR	457	2,67		
TOTAL IIC		1.801	10,54		
TOTAL DEPÓSITOS		0	0,00		
TOTAL ENTIDADES DE CAPITAL RIESGO + otros		0	0,00		
TOTAL INVERSIONES FINANCIERAS INTERIOR		4.001	23,41		
Total Deuda Pública Cotizada mas de 1 año		0	0,00		
Total Deuda Pública Cotizada menos de 1 año		0	0,00		
Total Renta Fija Privada Cotizada mas de 1 año		0	0,00		
Total Renta Fija Privada Cotizada menos de 1 año		0	0,00		
TOTAL RENTA FIJA COTIZADA		0	0,00		
TOTAL RENTA FIJA NO COTIZADA		0	0,00		
TOTAL RF PENDIENTE ADMISION A COTIZACION		0	0,00		
TOTAL ADQUISICIÓN TEMPORAL DE ACTIVOS		0	0,00		
TOTAL RENTA FIJA		0	0,00		
TOTAL RV COTIZADA		0	0,00		
TOTAL RV NO COTIZADA		0	0,00		
TOTAL RV PENDIENTE ADMISIÓN A COTIZACIÓN		0	0,00		
TOTAL RENTA VARIABLE		0	0,00		
IE00B42W4L06 - PARTICIPACIONES Vanguard Investment	EUR	395	2,31		
LU0512953406 - PARTICIPACIONES JPMorgan Funds - Glo	EUR	403	2,36		
LU1437020909 - PARTICIPACIONES Amundi MSCI World CI	EUR	325	1,90		
IE00B39T3767 - PARTICIPACIONES PIMCO GIS Emerging L	EUR	291	1,70		
IE0031574977 - PARTICIPACIONES Brandes Investment F	EUR	480	2,81		
IE00B4P97428 - PARTICIPACIONES Brandes Investment F	EUR	251	1,47		
LU0239950693 - PARTICIPACIONES Robeco QI Global Dyn	EUR	372	2,18		
LU0370789215 - PARTICIPACIONES Fidelity Funds - Eur	EUR	237	1,39		
LU0974148156 - PARTICIPACIONES JPMorgan Funds - Glo	EUR	683	3,99		
LU1797804967 - PARTICIPACIONES M&G Lux Investment F	EUR	246	1,44		
LU1797808521 - PARTICIPACIONES M&G Lux Investment F	EUR	348	2,03		
IE0031574209 - PARTICIPACIONES Brandes Investment F	EUR	306	1,79		
LU0933613423 - PARTICIPACIONES Fidelity Funds - Jap	EUR	162	0,95		
LU0408877925 - PARTICIPACIONES JPMorgan Funds - Eur	EUR	493	2,88		
IE00BH65QP47 - PARTICIPACIONES Vanguard Global S/T	EUR	1.148	6,72		
LU0251855366 - PARTICIPACIONES AB Sicav Sust Glb Th	EUR	338	1,98		
IE00B04FFJ44 - PARTICIPACIONES Vanguard Euro GV BND	EUR	247	1,44		
IE0007472990 - PARTICIPACIONES Vanguard Euro GV BND	EUR	452	2,65		
IE00BYX5P602 - PARTICIPACIONES Fidelity MSCI Wld I	EUR	1.019	5,96		
LU0690374029 - PARTICIPACIONES FundSmith Equity FD	EUR	307	1,80		
LU1481584016 - PARTICIPACIONES Flossbach Von St.	EUR	407	2,38		
IE00B53L3W79 - PARTICIPACIONES ETF Ishares Core EUR	EUR	680	3,98		
LU1861133145 - PARTICIPACIONES Amundi Index World	EUR	680	3,98		
LU0217138485 - PARTICIPACIONES Parts. Pictet F-Emer	EUR	309	1,81		
LU0996181599 - PARTICIPACIONES Amundi IS MSCI World	EUR	1.001	5,86		
IE00BYX5N771 - PARTICIPACIONES Fidelity China Speci	EUR	163	0,96		
LU1482751903 - PARTICIPACIONES Fidelity FDS-Global	EUR	347	2,03		
BE0948502365 - PARTICIPACIONES Degroof Peter.AM	EUR	251	1,47		
FI4000233242 - PARTICIPACIONES Evl Short Corp Bond	EUR	413	2,42		
LU0717821077 - PARTICIPACIONES Robeco GI Con Tr	EUR	305	1,78		
TOTAL IIC		13.058	76,42		

Descripción de la inversión y emisor	Divisa	Periodo actual		Periodo anterior	
		Valor de mercado	%	Valor de mercado	%
TOTAL DEPÓSITOS		0	0,00		
TOTAL ENTIDADES DE CAPITAL RIESGO + otros		0	0,00		
TOTAL INVERSIONES FINANCIERAS EXTERIOR		13.058	76,42		
TOTAL INVERSIONES FINANCIERAS		17.059	99,83		

Notas: El período se refiere al final del trimestre o semestre, según sea el caso.

Los productos estructurados suponen un 0,00% de la cartera de inversiones financieras del fondo o compartimento.

11. Información sobre la política de remuneración

No aplicable

12. Información sobre las operaciones de financiación de valores, reutilización de las garantías y swaps de rendimiento total (Reglamento UE 2015/2365)

INFORMACIÓN COMPARTIMENTO TRESSIS CAUDAL / ARLANZA

Fecha de registro: 14/04/2023

1. Política de inversión y divisa de denominación

Categoría

Tipo de fondo:

Fondo que invierte mayoritariamente en otros fondos y/o sociedades

Otros

Vocación inversora: Global

Perfil de Riesgo: N/D

Descripción general

Política de inversión: Se invierte 50-100% del patrimonio en IIC financieras (activo apto), armonizadas o no (máximo 30% en IIC no armonizadas), del grupo o no de la Gestora, incluyendo IIC de gestión alternativa. Se invierte, directa o indirectamente, entre un 40-100% de la exposición total en renta variable, de cualquier capitalización y sector, aunque preferentemente en compañías de valor, y el resto en activos de renta fija pública/privada (incluyendo instrumentos del mercado monetario cotizados o no, líquidos y depósitos a la vista), de emisores y mercados fundamentalmente de la OCDE, pudiendo invertir hasta un 50% de la exposición total en países emergentes. Podrá existir concentración geográfica y/o sectorial.

Operativa en instrumentos derivados

La metodología aplicada para calcular la exposición total al riesgo de mercado es el método del compromiso

Una información más detallada sobre la política de inversión del Compartimento se puede encontrar en su folleto informativo.

Divisa de denominación EUR

2. Datos económicos

	Periodo actual	Periodo anterior	2023	Año t-1
Índice de rotación de la cartera	0,17		0,17	
Rentabilidad media de la liquidez (% anualizado)	4,34		4,34	

Nota: El período se refiere al trimestre o semestre, según sea el caso. En el caso de IIC cuyo valor liquidativo no se determine diariamente, éste dato y el de patrimonio se refieren a los últimos disponibles

2.1.a) Datos generales.

Cuando no exista información disponible las correspondientes celdas aparecerán en blanco

CLASE	Nº de participaciones		Nº de partícipes		Divisa	Beneficios brutos distribuidos por participación		Inversión mínima	Distribuye dividendos
	Periodo actual	Periodo anterior	Periodo actual	Periodo anterior		Periodo actual	Periodo anterior		
CLASE I	691.934,01		1		EUR	0,00		1500000	NO
CLASE R	118.195,43		15		EUR	0,00		10	NO

Patrimonio (en miles)

CLASE	Divisa	Al final del periodo	Diciembre 20__	Diciembre 20__	Diciembre 20__
CLASE I	EUR	7.003			
CLASE R	EUR	1.193			

Valor liquidativo de la participación (*)

CLASE	Divisa	Al final del periodo	Diciembre 20__	Diciembre 20__	Diciembre 20__
CLASE I	EUR	10,1206			
CLASE R	EUR	10,0899			

(*)El valor liquidativo y, por tanto, su rentabilidad no recogen el efecto derivado del cargo individual al partícipe de la comisión de gestión sobre resultados:

Comisiones aplicadas en el período, sobre patrimonio medio

CLASE	Sist. Imputac.	Comisión de gestión						Base de cálculo	Comisión de depositario		
		% efectivamente cobrado							% efectivamente cobrado		Base de cálculo
		Periodo			Acumulada				Periodo	Acumulada	
		s/patrimonio	s/resultados	Total	s/patrimonio	s/resultados	Total				
CLASE I		0,11	0,00	0,11	0,11	0,00	0,11	patrimonio	0,01	0,01	Patrimonio
CLASE R		0,37	0,00	0,37	0,37	0,00	0,37	patrimonio	0,02	0,02	Patrimonio

2.2 Comportamiento

Cuando no exista información disponible las correspondientes celdas aparecerán en blanco

A) Individual CLASE I .Divisa EUR

Rentabilidad (% sin anualizar)	Acumulad o año t actual	Trimestral				Anual			
		Último trim (0)	Trim-1	Trim-2	Trim-3	Año t-1	Año t-2	Año t-3	Año t-5
Rentabilidad IIC									

Rentabilidades extremas (i)	Trimestre actual		Último año		Últimos 3 años	
	%	Fecha	%	Fecha	%	Fecha
Rentabilidad mínima (%)						
Rentabilidad máxima (%)						

(i) Sólo se informa para las clases con una antigüedad mínima del periodo solicitado y siempre que no se haya modificado su vocación inversora

Se refiere a las rentabilidades máximas y mínimas entre dos valores liquidativos consecutivos.

La periodicidad de cálculo del valor liquidativo es *diaria*

Recuerde que rentabilidades pasadas no presuponen rentabilidades futuras. Sólo se informa si se ha mantenido una política de inversión homogénea en el período.

Medidas de riesgo (%)	Acumulad o año t actual	Trimestral				Anual			
		Último trim (0)	Trim-1	Trim-2	Trim-3	Año t-1	Año t-2	Año t-3	Año t-5
Volatilidad(ii) de:									
Valor liquidativo									
Ibex-35									
Letra Tesoro 1 año									
BENCHMARK CAUDAL/ARLANZA									
VaR histórico del valor liquidativo(iii)									

(ii) Volatilidad histórica: Indica el riesgo de un valor en un periodo, a mayor volatilidad mayor riesgo. A modo comparativo se ofrece la volatilidad de distintas referencias. Sólo se informa de la volatilidad para los períodos con política de inversión homogénea.

(iii) VaR histórico del valor liquidativo: Indica lo máximo que se puede perder, con un nivel de confianza del 99%, en el plazo de 1 mes, si se repitiese el comportamiento de la IIC de los últimos 5 años. El dato es a finales del periodo de referencia.

Gastos (% s/ patrimonio medio)	Acumulado 2023	Trimestral				Anual			
		Último trim (0)	Trim-1	Trim-2	Trim-3	Año t-1	Año t-2	Año t-3	Año t-5
Ratio total de gastos (iv)	0,16	0,16							

(iv) Incluye los gastos directos soportados en el periodo de referencia: comisión de gestión sobre patrimonio, comisión de depositario, auditoría, servicios bancarios (salvo gastos de financiación), y resto de gastos de gestión corriente, en términos de porcentaje sobre patrimonio medio del periodo. En el caso de fondos/compartimentos que invierten más de un 10% de su patrimonio en otras IIC este ratio incluye, de forma adicional al anterior, los gastos soportados indirectamente, derivados de esas inversiones, que incluyen las comisiones de suscripción y reembolso. Este ratio no incluye la comisión de gestión sobre resultados ni los costes de transacción por la compraventa de valores.

En el caso de inversiones en IIC que no calculan su ratio de gastos, éste se ha estimado para incorporarlo en el ratio de gastos.

Evolución del valor liquidativo últimos 5 años

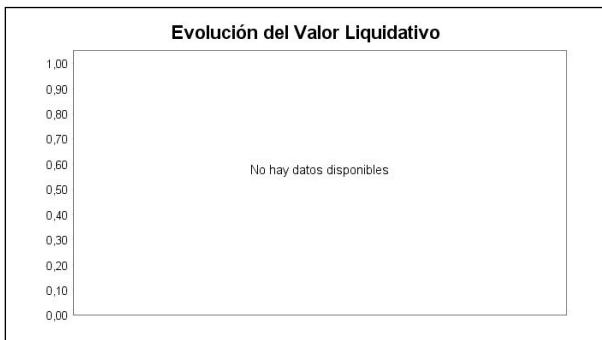

Rentabilidad semestral de los últimos 5 años



A) Individual CLASE R .Divisa EUR

Rentabilidad (% sin anualizar)	Acumulado año t actual	Trimestral				Anual			
		Último trim (0)	Trim-1	Trim-2	Trim-3	Año t-1	Año t-2	Año t-3	Año t-5
Rentabilidad IIC									

Rentabilidades extremas (i)	Trimestre actual		Último año		Últimos 3 años	
	%	Fecha	%	Fecha	%	Fecha
Rentabilidad mínima (%)						
Rentabilidad máxima (%)						

(i) Sólo se informa para las clases con una antigüedad mínima del periodo solicitado y siempre que no se haya modificado su vocación inversora

Se refiere a las rentabilidades máximas y mínimas entre dos valores liquidativos consecutivos.

La periodicidad de cálculo del valor liquidativo es *diaria*

Recuerde que rentabilidades pasadas no presuponen rentabilidades futuras. Sólo se informa si se ha mantenido una política de inversión homogénea en el período.

Medidas de riesgo (%)	Acumulado año t actual	Trimestral				Anual			
		Último trim (0)	Trim-1	Trim-2	Trim-3	Año t-1	Año t-2	Año t-3	Año t-5
Volatilidad(ii) de:									
Valor liquidativo									
Ibex-35									
Letra Tesoro 1 año									
BENCHMARK CAUDAL/ARLANZA									
VaR histórico del valor liquidativo(iii)									

(ii) Volatilidad histórica: Indica el riesgo de un valor en un periodo, a mayor volatilidad mayor riesgo. A modo comparativo se ofrece la volatilidad de distintas referencias. Sólo se informa de la volatilidad para los períodos con política de inversión homogénea.

(iii) VaR histórico del valor liquidativo: Indica lo máximo que se puede perder, con un nivel de confianza del 99%, en el plazo de 1 mes, si se repitiese el comportamiento de la IIC de los últimos 5 años. El dato es a finales del periodo de referencia.

Gastos (% s/ patrimonio medio)	Acumulado 2023	Trimestral				Anual			
		Último trim (0)	Trim-1	Trim-2	Trim-3	Año t-1	Año t-2	Año t-3	Año t-5
Ratio total de gastos (iv)	0,42	0,42							

(iv) Incluye los gastos directos soportados en el periodo de referencia: comisión de gestión sobre patrimonio, comisión de depositario, auditoría, servicios bancarios (salvo gastos de financiación), y resto de gastos de gestión corriente, en términos de porcentaje sobre patrimonio medio del periodo. En el caso de fondos/compartimentos que invierten más de un 10% de su patrimonio en otras IIC este ratio incluye, de forma adicional al anterior, los gastos soportados indirectamente, derivados de esas inversiones, que incluyen las comisiones de suscripción y reembolso. Este ratio no incluye la comisión de gestión sobre resultados ni los costes de transacción por la compraventa de valores.

En el caso de inversiones en IIC que no calculan su ratio de gastos, éste se ha estimado para incorporarlo en el ratio de gastos.

Evolución del valor liquidativo últimos 5 años

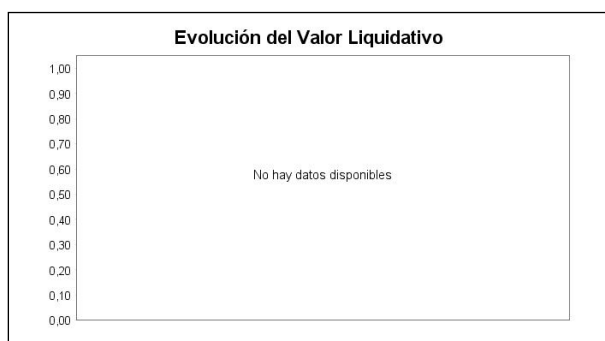

Rentabilidad semestral de los últimos 5 años



B) Comparativa

Durante el periodo de referencia, la rentabilidad media en el periodo de referencia de los fondos gestionados por la Sociedad Gestora se presenta en el cuadro adjunto. Los fondos se agrupan según su vocación inversora.

Vocación inversora	Patrimonio gestionado* (miles de euros)	Nº de partícipes*	Rentabilidad Semestral media**
Renta Fija Euro	5.799	127	2,33
Renta Fija Internacional	0	0	0,00
Renta Fija Mixta Euro	0	0	0,00
Renta Fija Mixta Internacional	0	0	0,00
Renta Variable Mixta Euro	0	0	0,00
Renta Variable Mixta Internacional	85.518	936	4,10
Renta Variable Euro	0	0	0,00
Renta Variable Internacional	40.014	1.365	8,48
IIC de Gestión Pasiva	0	0	0,00
Garantizado de Rendimiento Fijo	0	0	0,00
Garantizado de Rendimiento Variable	0	0	0,00
De Garantía Parcial	0	0	0,00
Retorno Absoluto	0	0	0,00
Global	423.209	5.851	6,04
FMM a Corto Plazo de Valor Liquidativo Variable	0	0	0,00
FMM a Corto Plazo de Valor Liq. Constante de Deuda Pública	0	0	0,00
FMM a Corto Plazo de Valor Liquidativo de Baja Volatilidad	0	0	0,00
FMM Estándar de Valor Liquidativo Variable	0	0	0,00
Renta Fija Euro Corto Plazo	80.638	789	0,89
IIC que Replica un Índice	0	0	0,00

Vocación inversora	Patrimonio gestionado* (miles de euros)	Nº de partícipes*	Rentabilidad Semestral media**
IIC con Objetivo Concreto de Rentabilidad No Garantizado	0	0	0,00
Total fondos	635.178	9.068	5,24

*Medias.

**Rentabilidad media ponderada por patrimonio medio de cada FI en el periodo

2.3 Distribución del patrimonio al cierre del período (Importes en miles de EUR)

Distribución del patrimonio	Fin período actual		Fin período anterior	
	Importe	% sobre patrimonio	Importe	% sobre patrimonio
(+) INVERSIONES FINANCIERAS	7.741	94,46		
* Cartera interior	3.992	48,71		
* Cartera exterior	3.730	45,52		
* Intereses de la cartera de inversión	19	0,23		
* Inversiones dudosas, morosas o en litigio	0	0,00		
(+) LIQUIDEZ (TESORERÍA)	460	5,61		
(+/-) RESTO	-6	-0,07		
TOTAL PATRIMONIO	8.195	100,00 %		100,00 %

Notas:

El período se refiere al trimestre o semestre, según sea el caso.

Las inversiones financieras se informan a valor e estimado de realización.

2.4 Estado de variación patrimonial

	% sobre patrimonio medio			% variación respecto fin periodo anterior
	Variación del período actual	Variación del período anterior	Variación acumulada anual	
PATRIMONIO FIN PERIODO ANTERIOR (miles de EUR)	0		0	
± Suscripciones/ reembolsos (neto)	161,81		161,81	
- Beneficios brutos distribuidos	0,00		0,00	
± Rendimientos netos	1,86		1,86	
(+) Rendimientos de gestión	2,11		2,11	
+ Intereses	0,51		0,51	
+ Dividendos	0,04		0,04	
± Resultados en renta fija (realizadas o no)	-0,06		-0,06	
± Resultados en renta variable (realizadas o no)	0,70		0,70	
± Resultados en depósitos (realizadas o no)	0,00		0,00	
± Resultado en derivados (realizadas o no)	-0,07		-0,07	
± Resultado en IIC (realizados o no)	1,01		1,01	
± Otros resultados	-0,01		-0,01	
± Otros rendimientos	0,00		0,00	
(-) Gastos repercutidos	-0,26		-0,26	
- Comisión de gestión	-0,19		-0,19	
- Comisión de depositario	-0,02		-0,02	
- Gastos por servicios exteriores	-0,02		-0,02	
- Otros gastos de gestión corriente	0,00		0,00	
- Otros gastos repercutidos	-0,02		-0,02	
(+) Ingresos	0,00		0,00	
+ Comisiones de descuento a favor de la IIC	0,00		0,00	
+ Comisiones retrocedidas	0,00		0,00	
+ Otros ingresos	0,00		0,00	
PATRIMONIO FIN PERIODO ACTUAL (miles de EUR)	8.195		8.195	

Nota: El período se refiere al trimestre o semestre, según sea el caso.

3. Inversiones financieras

3.1 Inversiones financieras a valor estimado de realización (en miles de EUR) y en porcentaje sobre el patrimonio, al cierre del periodo

Descripción de la inversión y emisor	Periodo actual		Periodo anterior	
	Valor de mercado	%	Valor de mercado	%
TOTAL RENTA FIJA COTIZADA	3.956	48,28		
TOTAL RENTA FIJA NO COTIZADA	0	0,00		
TOTAL RF PENDIENTE ADMISION A COTIZACION	0	0,00		
TOTAL ADQUISICIÓN TEMPORAL DE ACTIVOS	0	0,00		
TOTAL RENTA FIJA	3.956	48,28		
TOTAL RV COTIZADA	35	0,43		
TOTAL RV NO COTIZADA	0	0,00		
TOTAL RV PENDIENTE ADMISIÓN A COTIZACIÓN	0	0,00		
TOTAL RENTA VARIABLE	35	0,43		
TOTAL IIC	0	0,00		
TOTAL DEPÓSITOS	0	0,00		
TOTAL ENTIDADES DE CAPITAL RIESGO + otros	0	0,00		
TOTAL INVERSIONES FINANCIERAS INTERIOR	3.992	48,71		
TOTAL RENTA FIJA COTIZADA	523	6,38		
TOTAL RENTA FIJA NO COTIZADA	0	0,00		
TOTAL RF PENDIENTE ADMISION A COTIZACION	0	0,00		
TOTAL ADQUISICIÓN TEMPORAL DE ACTIVOS	0	0,00		
TOTAL RENTA FIJA	523	6,38		
TOTAL RV COTIZADA	843	10,29		
TOTAL RV NO COTIZADA	0	0,00		
TOTAL RV PENDIENTE ADMISIÓN A COTIZACIÓN	0	0,00		
TOTAL RENTA VARIABLE	843	10,29		
TOTAL IIC	2.363	28,84		
TOTAL DEPÓSITOS	0	0,00		
TOTAL ENTIDADES DE CAPITAL RIESGO + otros	0	0,00		
TOTAL INVERSIONES FINANCIERAS EXTERIOR	3.730	45,51		
TOTAL INVERSIONES FINANCIERAS	7.722	94,22		

Notas: El período se refiere al final del trimestre o semestre, según sea el caso.

Los productos estructurados suponen un 0,00% de la cartera de inversiones financieras del fondo o compartimento.

3.2 Distribución de las inversiones financieras, al cierre del período: Porcentaje respecto al patrimonio total

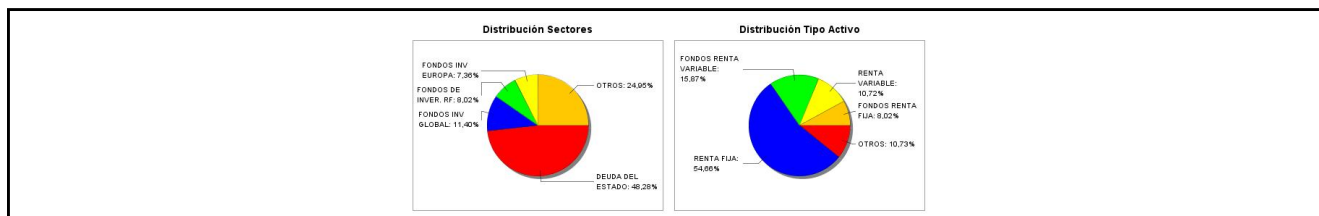

3.3 Operativa en derivados. Resumen de las posiciones abiertas al cierre del periodo (importes en miles de EUR)

No existen posiciones abiertas en instrumentos financieros derivados al cierre del periodo.

4. Hechos relevantes

	SI	NO
a. Suspensión temporal de suscripciones/reembolsos		X
b. Reanudación de suscripciones/reembolsos		X
c. Reembolso de patrimonio significativo		X
d. Endeudamiento superior al 5% del patrimonio		X
e. Sustitución de la sociedad gestora		X
f. Sustitución de la entidad depositaria		X
g. Cambio de control de la sociedad gestora		X
h. Cambio en elementos esenciales del folleto informativo	X	
i. Autorización del proceso de fusión		X
j. Otros hechos relevantes		X

5. Anexo explicativo de hechos relevantes

La CNMV ha resuelto: Autorizar e inscribir a solicitud de TRESSIS GESTION, S.G.I.I.C., S.A., como entidad Gestora, y de BANCO INVERSIS, S.A., como entidad Depositaria, en el Registro Administrativo de TRESSIS CAUDAL, FI, inscrito en el registro de fondos de inversión de carácter financiero con el número 5626, el compartimento TRESSIS CAUDAL / ARLANZA, y las clases de participacion siguientes, y al mismo tiempo verificar y registrar su folleto. CLASE I CLASE R

6. Operaciones vinculadas y otras informaciones

	SI	NO
a. Partícipes significativos en el patrimonio del fondo (porcentaje superior al 20%)	X	
b. Modificaciones de escasa relevancia en el Reglamento		X
c. Gestora y el depositario son del mismo grupo (según artículo 4 de la LMV)		X
d. Se han realizado operaciones de adquisición y venta de valores en los que el depositario ha actuado como vendedor o comprador, respectivamente	X	
e. Se han adquirido valores o instrumentos financieros emitidos o avalados por alguna entidad del grupo de la gestora o depositario, o alguno de éstos ha actuado como colocador, asegurador, director o asesor, o se han prestado valores a entidades vinculadas.		X
f. Se han adquirido valores o instrumentos financieros cuya contrapartida ha sido otra una entidad del grupo de la gestora o depositario, u otra IIC gestionada por la misma gestora u otra gestora del grupo.	X	
g. Se han percibido ingresos por entidades del grupo de la gestora que tienen como origen comisiones o gastos satisfechos por la IIC.		X
h. Otras informaciones u operaciones vinculadas		X

7. Anexo explicativo sobre operaciones vinculadas y otras informaciones

A) Accionista significativo a 30/06/2023 con un 85,45 % sobre el patrimonio.

D) Las operaciones (realizadas con el depositario) de divisa, alcanzan un importe total de 661,07 en miles de euros durante el período de este informe.

F) La IIC ha realizado operaciones siendo contraparte una entidad del grupo o depositario por un efectivo de 3.014,20 en miles de euros durante el período de este informe.

8. Información y advertencias a instancia de la CNMV

No aplicable.

9. Anexo explicativo del informe periódico

1. SITUACION DE MERCADOS Y EVOLUCION DE LA IIC.

a) Visión de la Gestora sobre la situación de los mercados.

Finaliza la primera parte del ejercicio con un balance positivo para los mercados, destacando las subidas de alrededor del 15% en la renta variable, porcentajes superiores en los sectores de tecnología, como el Nasdaq Composite (+31%), debido fundamentalmente a la puesta en valor del nuevo concepto de Inteligencia Artificial y el amplio abanico de oportunidades que facilita de cara al futuro. Los mercados de renta fija, por su parte, han experimentado fuertes vaivenes con un saldo ligeramente positivo frente al desastre de 2022. Y en el capítulo de las materias primas, se han mostrado con un tono más pausado y con mayor estabilidad, a pesar de los esfuerzos de la OPEP por subir precios restringiendo la oferta, después de un 2022 con exceso de movimientos.

Los mercados globales de renta variable terminaron junio con subidas generalizadas, a pesar de un entorno de subidas de tipos de interés y beneficios a la baja. La situación complicada de los bancos en Estados Unidos y Europa a mitad de semestre, dibujó un panorama complicado, que tampoco fue suficiente para drenar la fuerza dentro del mercado.

La crisis de la banca regional en Estados Unidos en marzo supuso la intervención de dos bancos medianos (Silicon Valley Bank y Signature Bank), extendiendo sus efectos sobre todo el sistema financiero internacional rápidamente. No obstante, la contundente intervención de la autoridad monetaria contuvo sus efectos, generando confianza y facilitando suficiente liquidez. En ese sentido, la FED puso en marcha un nuevo mecanismo de apoyo y estabilidad (programa BTFP; Bank Term Funding Program), que contó incluso con la ayuda de los principales bancos privados del país, intentando cortar un posible contagio que pudiera extenderse también fuera de EE.UU. Los resultados fueron esperanzadores y aunque al final de semestre se adivinan nuevos casos de problemas de liquidez en la banca mediana en Estados Unidos, aunque sean transitorios, el éxito de las intervenciones ha infundido confianza entre los inversores de cara a posibles crisis durante los meses siguientes.

Los efectos de la crisis bancaria también desembocaron en Europa, a través del colapso Credit Suisse y su adquisición forzada por UBS, tras la intervención de las autoridades helvéticas, evitando su quiebra. Sus repercusiones se extendieron por todo el sector bancario europeo, pero especialmente sobre el mercado de CoCos (bonos contingentes convertibles o AT1) después de amortizar inesperadamente 17.000 millones de euros en manos de los inversores para amortizar las pérdidas. De nuevo, los agentes en el mercado entendieron que el foco de la crisis estaba localizado y controlado y no había motivo para mayores preocupaciones, de momento.

Con respecto a la inflación, la moderación de los precios energéticos y de alimentación y el efecto base han contribuido de manera significativa a una relajación de precios en casi todos los países, aunque el componente subyacente ha continuado estancado en tasas elevadas, posiblemente debido a los efectos de “segunda ronda” y la presión de los salarios. La relajación de las cotizaciones del gas, tras la “absorción” de la guerra de Ucrania, ha sido una constante que ha facilitado un fuerte descenso de precios en toda la cadena de valor de la economía. Mientras, el oro alcanzaba niveles de 1919 dólares, con una revalorización del 5% en seis meses, y el dólar subía un 2% hasta 1,09 USD/EUR.

La actuación de los bancos centrales ha sido todavía muy dura a lo largo del periodo, elevando sus tipos de interés en su afán por doblegar la inflación cuanto antes. La FED, el BCE y el resto de bancos centrales de todo el mundo (Japón, Inglaterra, Australia, Canadá, Noruega, etc.) no han cejado en su empeño en luchar contra la inflación mediante la subida de tipos oficiales en movimientos sucesivos de 25 ó 50 puntos básicos, según el caso y en cada reunión. Al término del semestre, los mensajes de los propios bancos apuntan hacia una próxima finalización del ciclo de presión monetaria, aunque todavía restan los últimos movimientos durante el verano y después, dado que el componente subyacente permanece, como decimos, situado en niveles suficientemente altos. Los responsables bancarios acompañan dichas medidas de presión monetaria con la retirada de estímulos en sus diferentes programas (PEPP, QE, TLTRO...), implantados sobre todo tras la pandemia.

Dentro de las economías emergentes, la recuperación de China tras la apertura de fronteras y el cese de las políticas de COVID cero, impulsó a toda la zona hacia un mayor crecimiento y una recuperación antes del verano. Sus efectos positivos se han extendido en todo el mundo, básicamente mediante una reactivación del negocio internacional y la vuelta a la actividad. Al finalizar el periodo, las autoridades chinas siguen impulsando su economía a través de paquetes de estímulo, mostrando cierta preocupación por la evolución del Yuán y su depreciación.

Con respecto a los mercados, y dentro de la renta fija, en Estados Unidos el Treasury Bond con vencimiento a 10 años no ha mostrado apenas cambios en rentabilidad (3,80%), pero en comparación con el vencimiento a dos años (4,85%), la pendiente dentro de la curva se ha invertido significativamente, sobrepasando los 100 puntos básicos, descontando, por un lado, un próximo techo de tipos oficiales y por otro, unos resultados adversos en el crecimiento económico. En Europa, la pendiente de la curva 2-10 años igualmente se invertía, aunque a menor ritmo, pasando de -20 a -80 puntos básicos y seguramente recogiendo unas expectativas menos claras para los inversores europeos.

En el apartado del crédito, el comportamiento ha sido favorable con un gran volumen de emisiones privadas y con fuerte aceptación entre los inversores, alimentado por la búsqueda de recursos más baratos para las empresas ante un escenario de mayor encarecimiento del crédito durante la segunda parte del ejercicio. Así el índice ITRAXX Crossover, principal indicador de la prima de riesgo para los emisores de High Yield o “bonos basura”, se ha movido desde 465 a 402 puntos básicos, con picos por encima de 500 puntos durante la crisis bancaria de marzo.

Y con respecto a los mercados de renta variable, insistir el buen momento del sector de tecnología, destacando las

empresas más involucradas en el nuevo concepto de “Inteligencia Artificial”, cuyo mejor representante ha sido la norteamericana NVIDIA con una revalorización bursátil del 180% en sólo seis meses, acompañada por las grandes de IT (Microsoft, Meta, Alphabet). El sector financiero también ha sido uno de los motores de las bolsas, que con la subida de tipos ha visto mejorar sustancialmente sus márgenes financieros, además de mostrar mayores indicadores de solvencia y sobre todo de liquidez. Los sectores de “growth” se han impuesto a los de “value”, a la vez que los índices europeos mostraron mayor fortaleza al principio del semestre debido a su valoración relativa.

En resumen, una primera parte del ejercicio muy positiva y de recuperación frente al año anterior, caracterizado por el alza de tipos de interés para luchar contra la inflación, acompañado por unas previsiones de rebajas de crecimiento y por la aparición nuevamente de desequilibrios en el sistema financiero internacional. La guerra de Ucrania continúa enquistada y las convulsiones internas en Rusia parece que hacen olvidar el riesgo de unas valoraciones bursátiles quizás elevadas, con un Euribor a 12 meses superando el 4% y un mensaje de los bancos centrales todavía muy duro de cara a la segunda mitad del año.

Tressis Caudal Arlanza, compartimento de Tressis Caudal, FI, ha alcanzado un valor liquidativo de 10,0899004 y 10,1205765 euros en sus clases R e I, respectivamente, durante el primer semestre, suponiendo un rendimiento neto de comisiones y gastos del 0,9% y del 1,21%. Una rentabilidad no muy elevada, pero que se explica por el hecho de que el comportamiento es de nueva creación y aún no se encuentra plenamente invertido.

b) Decisiones generales de inversión adoptadas.

La actuación de los bancos centrales y la crisis bancaria internacional han sido los factores que de manera más acusada han influido en las tomas de decisión de inversiones de las carteras.

En renta fija, tras un periodo de acercamiento conservador, se ha comenzado a tomar posiciones en la parte corta de la curva, especialmente dentro de la curva americana, aprovechando el alza de rendimientos que en momentos ha superado el 5%.

En crédito se ha perseguido una política muy selectiva, buscando emisores de mayor solvencia y mediante una composición diversificada de las inversiones, como es natural. Al término del periodo, es de común acuerdo que el mercado de renta fija privada ofrece una oportunidad a medio plazo, después del castigo experimentado durante los últimos 12 meses, aunque las primas de riesgo se encuentran en mínimos históricos.

En renta variable, hasta la crisis de los bancos regionales en Estados Unidos, la ponderación del sector era elevada en nuestras carteras, aprovechando el beneficio de la subida de tipos de interés en el margen financiero de las entidades. Posteriormente, se volvió a una posición más neutral, primando de nuevo la tecnología, el consumo no cíclico y las empresas de telecomunicaciones. Los sectores de salud, ocio, energía y consumo cíclico han estado especialmente infra ponderados.

En relación a la materialización de las carteras de los fondos multiactivos, se ha combinado fondos de inversión de diversas gestoras de primer orden y con resultados contrastados, combinando instrumentos de gestión activos y pasivos, mediante fondos indexados y ETFs.

La exposición hacia materias primas ha estado en general infra ponderada y el dólar ha pasado de una situación neutral a recibir coberturas puntuales ante un cambio de expectativas, debido a posibles descensos de tipos a medio plazo, antes de que suceda en otras economías. La Libra esterlina se mantiene también infra ponderada en nuestras carteras y el Yen en posición neutral, al igual que el oro.

La inversión ESG sigue siendo una piedra angular en la materialización de nuestras inversiones, sobre todo desde una perspectiva a largo plazo.

c) Índice de referencia.

La rentabilidad del comportamiento se sitúa en el 0,9% y 1,21% en función de sus clases. La gestión toma como referencia la rentabilidad del índice 30% Bloomberg Euro Aggregate 1-3 yr Total Return Index Value Unhedged EUR + 70% MSCI All Countries World Index Net Total Return EUR. Dicha referencia se toma únicamente a efectos informativos y/o comparativos, y ha obtenido una rentabilidad del 4,04 desde el 14 de abril de 2023.

d) Evolución del patrimonio, partícipes/accionistas, rentabilidad y gastos de las IIC.

Clase R

Al finalizar el periodo, el patrimonio del compartimento se ha situado en 1,193 millones de euros.

El número de partícipes es de 15.

El valor liquidativo ha finalizado en 10,0899 €.

Los gastos soportados en el último periodo han supuesto un 0,42 % del patrimonio medio.

Clase I

Al finalizar el periodo, el patrimonio del compartimento se ha situado en 7,003 millones de euros.

El número de partícipes es de 1.

El valor liquidativo ha finalizado en 10,1206 €.

Los gastos soportados en el último periodo han supuesto un 0,16 % del patrimonio medio.

e) Rendimiento de la IIC en comparación con el resto de IIC de la Gestora.

El compartimento ha obtenido una rentabilidad de 0,90 % para la clase R y de 1,21 % para la clase I desde su aportación inicial en 2023 hasta el 30 de junio de 2023, frente a 6,04 % de la media de las IIC con la misma vocación inversora pertenecientes a la Gestora.

2. INFORMACIÓN SOBRE LAS INVERSIONES.

a) Inversiones concretas realizadas durante el periodo.

Durante los primeros meses de gestión del comportamiento se ha apostado por ir ganando exposición a los mercados de renta fija y variable de manera paulatina hasta finalizar con una exposición a renta variable del 30,12%, a renta fija del 10,49% y a liquidez del 59,39%.

Dicha exposición se encuentra distribuida entre 25 valores, 5 emisiones de empresas, 4 letras del Tesoro y 11 fondos de inversión.

Dentro de la renta fija destaca el peso de la renta fija euro corto plazo, ya que a pesar de la crisis de la banca regional norteamericana y la caída de Credit Suisse se ha optado por mantener las duraciones por debajo de la asignación estratégica a largo plazo del comportamiento. La inflación se mantiene alta y los bancos centrales van a seguir subiendo tipos. Además, la inversión de la curva se encuentra en niveles no vistos desde los años 80 y esto nos motiva a centrarnos en los vencimientos de menor plazo, que ofrecen en estos momentos una mayor rentabilidad anualizada a vencimiento.

Dentro de la renta variable se han ido buscando diferentes niveles de entrada para ir construyendo la cartera. En estos momentos aun se cuenta con una exposición del 30,12% por debajo del punto neutral del comportamiento del 70%. Exposición que se alcanzara a lo largo del próximo semestre.

En estos momentos, la inversión se centra en compañías de gran tamaño con sesgo a calidad. Desde el punto de vista geográfico, destaca la fuerte presencia de fondos globales y del mayor peso de las acciones de Estados Unidos frente a Europa.

b) Operativa de préstamo de valores.

No significativo

c) Operativa de derivados y adquisición temporal de activos.

El fondo no ha realizado operaciones con derivados.

d) Otra información sobre inversiones.

No significativo

3. EVOLUCION DEL OBJETIVO CONCRETO DE RENTABILIDAD.

No significativo

4. RIESGO ASUMIDO.

N/A

5. EJERCICIO DERECHOS POLÍTICOS.

En términos generales, la política adoptada en materia de derechos inherentes al inversor, su intención de voto y demás derechos políticos, se rige bajo los siguientes principios:

- Uniformidad para todas las IIC gestionadas en el seno de la entidad gestora.
- Beneficio exclusivo y directo para los intereses de partícipes.
- Implantación de los derechos políticos de manera diligente y profesional.
- Ausencia de conflictos de interés, análisis independiente y fundamentado y visión a largo plazo para una aportación de valor a cada una de las IIC gestionadas.

La entidad gestora recibe, a través de la entidad depositaria de las IIC gestionadas, una comunicación individualizada de cada convocatoria de Junta General y demás órganos de gobierno en los que la IIC puede ejercer sus derechos políticos inherentes sobre valores emitidos, de acuerdo con su participación. La política seguida es responder siempre que sea

posible, cumplimentando debidamente la comunicación del evento en tiempo y forma y confirmando la intención del voto en un sentido u otro, según el orden del día. En caso de opinión no fundamentada, la política es delegar el voto en los representantes del Consejo o su presidente.

No se ha recibido nada durante el semestre.

6. INFORMACIÓN Y ADVERTENCIAS CNMV.

No significativo

7. ENTIDADES BENEFICIARIAS DEL FONDO SOLIDIARIO E IMPORTE CEDIDO A LAS MISMAS.

No significativo

8. COSTES DERIVADOS DEL SERVICIO DE ANÁLISIS.

Este fondo no soporta costes del servicio de análisis.

9. COMPARTIMENTOS DE PROPÓSITO ESPECIAL (SIDE POCKETS).

No significativo.

10. PERSPECTIVAS DE MERCADO Y ACTUACIÓN PREVISIBLE DE LA IIC.

Entramos en la segunda parte del año nuevamente con incertidumbre, tanto en los aspectos económicos como propiamente dentro de los mercados. Por un lado, las bolsas en Europa, parecen moverse hacia nuevos máximos y los tipos van cerrando su etapa de subidas, a la espera de un mayor control sobre la inflación. Los datos de IPC en Europa, han sido en general positivos, incluso en EE. UU., destacando España con un descenso acusado en su indicador principal, mientras que su componente subyacente todavía se muestra bastante resistente, como en el resto de países. Así pues, la FED y el BCE, aunque tienen argumentos para seguir subiendo tipos, tendrán que hacerlo seguramente de forma más contenida. Esperamos que ambos organismos eleven el precio del dinero durante el verano, probablemente a un ritmo inferior de 25 p.b. en cada sesión y también durante las convocatorias de septiembre. Es de esperar que a partir de entonces se tomen un respiro y analicen las consecuencias de estas políticas monetarias restrictivas, iniciadas hace un año y medio. Existen dudas en el marco económico internacional y concretamente en la solidez del sistema financiero, tras la crisis de los bancos regionales en EE. UU. y de Credit Suisse en Suiza. Por tanto, nuestra estrategia inversora continuará bajo un manto conservador, si bien reconocemos las oportunidades que van apareciendo en el mercado de crédito y en ciertos sectores de la bolsa, donde va a seguir primando una buena selección de valores con buena diversificación.

Tressis Caudal Arlanza, FI no va a modificar sustancialmente su política inversora de cara a los próximos meses del año. En un entorno caracterizado por una de inflación subyacente y de servicios persistente, que se mantiene elevada en la mayoría de las economías, es probable que los bancos centrales mantendrán las condiciones negativas que hemos visto en el último año. Las perspectivas económicas siguen siendo inciertas debido a las condiciones financieras restrictivas, la desaceleración de la economía y las elevadas valoraciones. Sin embargo, un mercado laboral sólido, la fortaleza del sector de servicios y el sentimiento positivo en torno a la inteligencia artificial están brindando apoyo para los activos de riesgo.

10. Detalle de inversiones financieras

Descripción de la inversión y emisor	Divisa	Periodo actual		Periodo anterior	
		Valor de mercado	%	Valor de mercado	%
Total Deuda Pública Cotizada mas de 1 año		0	0,00		
ES0L02311105 - LETRA[SPAIN LETRAS DEL TES]3,23 2023-11-10	EUR	492	6,00		
ES0L02310065 - LETRA[SPAIN LETRAS DEL TES]3,19 2023-10-06	EUR	1.480	18,06		
ES0L02309083 - LETRA[SPAIN LETRAS DEL TES]3,22 2023-09-08	EUR	989	12,07		
ES0L02307079 - LETRA[SPAIN LETRAS DEL TES]3,13 2023-07-07	EUR	995	12,15		
Total Deuda Pública Cotizada menos de 1 año		3.956	48,28		
Total Renta Fija Privada Cotizada mas de 1 año		0	0,00		
Total Renta Fija Privada Cotizada menos de 1 año		0	0,00		
TOTAL RENTA FIJA COTIZADA		3.956	48,28		
TOTAL RENTA FIJA NO COTIZADA		0	0,00		
TOTAL RF PENDIENTE ADMISION A COTIZACION		0	0,00		
TOTAL ADQUISICIÓN TEMPORAL DE ACTIVOS		0	0,00		
TOTAL RENTA FIJA		3.956	48,28		
ES0184262212 - ACCIONES VISCOFAN	EUR	35	0,43		
TOTAL RV COTIZADA		35	0,43		
TOTAL RV NO COTIZADA		0	0,00		
TOTAL RV PENDIENTE ADMISIÓN A COTIZACIÓN		0	0,00		

Descripción de la inversión y emisor	Divisa	Periodo actual		Periodo anterior	
		Valor de mercado	%	Valor de mercado	%
TOTAL RENTA VARIABLE		35	0,43		
TOTAL IIC		0	0,00		
TOTAL DEPÓSITOS		0	0,00		
TOTAL ENTIDADES DE CAPITAL RIESGO + otros		0	0,00		
TOTAL INVERSIONES FINANCIERAS INTERIOR		3.992	48,71		
Total Deuda Pública Cotizada mas de 1 año		0	0,00		
Total Deuda Pública Cotizada menos de 1 año		0	0,00		
XS1117297785 - BONO BLACKROCK INC 1,25 2025-05-06	EUR	119	1,45		
XS2443921056 - BONO INFINEON TECHNOLOGIE 0,63 2025-02-17	EUR	95	1,15		
XS2133056114 - BONO BERKSHIRE HATHAWAY 3,79 2025-03-12	EUR	93	1,14		
Total Renta Fija Privada Cotizada mas de 1 año		307	3,74		
XS0787527349 - BONO PHILIP MORRIS INTL 2,88 2024-05-30	EUR	118	1,44		
XS2177552390 - BONO AMADEUS IT GROUP SA 2,50 2024-05-20	EUR	98	1,20		
Total Renta Fija Privada Cotizada menos de 1 año		217	2,64		
TOTAL RENTA FIJA COTIZADA		523	6,38		
TOTAL RENTA FIJA NO COTIZADA		0	0,00		
TOTAL RF PENDIENTE ADMISION A COTIZACION		0	0,00		
TOTAL ADQUISICIÓN TEMPORAL DE ACTIVOS		0	0,00		
TOTAL RENTA FIJA		523	6,38		
CA1130041058 - ACCIONES Brookfield Asset Man	USD	33	0,41		
US09857L1089 - ACCIONES Booking Holdings Inc	USD	40	0,48		
US8716071076 - ACCIONES Synopsys	USD	34	0,41		
NL0011585146 - ACCIONES Stellantis N.V	EUR	37	0,46		
FR0010451203 - ACCIONES Rexel SA	EUR	37	0,45		
US85208M1027 - ACCIONES Sprouts Farmers Mark	USD	37	0,45		
US02079K3059 - ACCIONES Alphabet	USD	33	0,41		
NL0010273215 - ACCIONES ASML Holding Nv	EUR	33	0,40		
US58155Q1031 - ACCIONES McKesson Corporation	USD	37	0,45		
US67103H1077 - ACCIONES O'Reilly Automotive,	USD	37	0,45		
US92826C8394 - ACCIONES Visa Inc Class A	USD	36	0,44		
US5486611073 - ACCIONES Lowe's Compani	USD	35	0,43		
NL0000235190 - ACCIONES Airbus	EUR	36	0,44		
US91324P1021 - ACCIONES Unitedhealth Group	USD	31	0,38		
US2441991054 - ACCIONES John Deere	USD	35	0,43		
US8835561023 - ACCIONES Thermo Electron Corp	USD	31	0,38		
US0079031078 - ACCIONES AdvanMicrDevices	USD	31	0,38		
US5949181045 - ACCIONES Microsoft Corp	USD	36	0,44		
DE0005557508 - ACCIONES DEUTSCHE TEL.	EUR	36	0,44		
FR0000051807 - ACCIONES SR Teleperformance	EUR	35	0,43		
US0231351067 - ACCIONES Amazon.co., Inc.	USD	36	0,44		
FR0000125007 - ACCIONES Saint Gobain	EUR	35	0,43		
FR0000121972 - ACCIONES SCHNEIDER SA	EUR	35	0,43		
FR0000121014 - ACCIONES Louis Vuitton	EUR	35	0,43		
TOTAL RV COTIZADA		843	10,29		
TOTAL RV NO COTIZADA		0	0,00		
TOTAL RV PENDIENTE ADMISIÓN A COTIZACIÓN		0	0,00		
TOTAL RENTA VARIABLE		843	10,29		
LU1171709931 - PARTICIPACIONES Vontobel Fund - Glob	EUR	120	1,46		
LU1423762613 - PARTICIPACIONES BlackRock Global Fun	EUR	117	1,42		
IE00B60SX394 - PARTICIPACIONES ETF Invesco MSCI Wor	USD	169	2,06		
IE00BYX5NX33 - PARTICIPACIONES Fidelity MSCI Wld I	EUR	349	4,26		
LU0996181599 - PARTICIPACIONES Amundi IS MSCI World	EUR	349	4,26		
IE00B03HD191 - PARTICIPACIONES Vanguard Investment	EUR	348	4,25		
LU0108940346 - PARTICIPACIONES Aberdeen Standard SI	EUR	439	5,36		
FI4000233242 - PARTICIPACIONES Evli Short Corp Bond	EUR	118	1,44		
LU1111643042 - PARTICIPACIONES Eleva-Eu	EUR	101	1,23		
LU1295554833 - PARTICIPACIONES Capital Gr New Per-Z	EUR	154	1,88		
IE0032875985 - PARTICIPACIONES Pimco Global HY Bond	EUR	100	1,22		
TOTAL IIC		2.363	28,84		
TOTAL DEPÓSITOS		0	0,00		
TOTAL ENTIDADES DE CAPITAL RIESGO + otros		0	0,00		
TOTAL INVERSIONES FINANCIERAS EXTERIOR		3.730	45,51		
TOTAL INVERSIONES FINANCIERAS		7.722	94,22		

Notas: El período se refiere al final del trimestre o semestre, según sea el caso.

Los productos estructurados suponen un 0,00% de la cartera de inversiones financieras del fondo o compartimento.

11. Información sobre la política de remuneración

No aplicable

12. Información sobre las operaciones de financiación de valores, reutilización de las garantías y swaps de rendimiento total (Reglamento UE 2015/2365)

--

INFORMACIÓN COMPARTIMENTO

TRESSIS CAUDAL / GENIL

Fecha de registro: 28/04/2023

1. Política de inversión y divisa de denominación

Categoría

Tipo de fondo:

Fondo que invierte mayoritariamente en otros fondos y/o sociedades

Otros

Vocación inversora: Renta Variable Mixta Internacional

Perfil de Riesgo: 5 en una escala de 1 al 7

Descripción general

Política de inversión: Se invierte 50-100% del patrimonio en IIC financieras (activo apto), armonizadas o no (máximo 30% en IIC no armonizadas), del grupo o no de la Gestora. Se invierte, directa o indirectamente, entre el 0% y el 75% de la exposición total en renta variable de cualquier capitalización y sector, y el resto en activos de renta fija pública/privada en euros (incluyendo instrumentos del mercado monetario cotizados o no, líquidos, y hasta un 10% en depósitos), de emisores y mercados fundamentalmente de la OCDE, pudiendo invertir hasta un 25% de la exposición total en países emergentes. Podrá existir concentración geográfica y/o sectorial.

Operativa en instrumentos derivados

La metodología aplicada para calcular la exposición total al riesgo de mercado es el método del compromiso

Una información más detallada sobre la política de inversión del Compartimento se puede encontrar en su folleto informativo.

Divisa de denominación EUR

2. Datos económicos

	Periodo actual	Periodo anterior	2023	Año t-1
Índice de rotación de la cartera	0,00		0,00	
Rentabilidad media de la liquidez (% anualizado)	2,59		2,59	

Nota: El periodo se refiere al trimestre o semestre, según sea el caso. En el caso de IIC cuyo valor liquidativo no se determine diariamente, éste dato y el de patrimonio se refieren a los últimos disponibles

2.1.a) Datos generales.

Cuando no exista información disponible las correspondientes celdas aparecerán en blanco

CLASE	Nº de acciones en circulación		Nº de accionistas		Divisa	Dividendos brutos distribuidos por acción		Distribuye dividendos
	Periodo actual	Periodo anterior	Periodo actual	Periodo anterior		Periodo actual	Periodo anterior	
P0					EUR			NO

Patrimonio (en miles)

CLASE	Divisa	Al final del periodo	Diciembre 20__	Diciembre 20__	Diciembre 20__
P0	EUR	4.318			

Valor liquidativo

CLASE	Divisa	Periodo del informe			Correspondería a 2008			Correspondería a 2007			Correspondería a 2006		
		Mín	Máx	Fin de año	Mín	Máx	Fin de año	Mín	Máx	Fin de año	Mín	Máx	Fin de año
P0	EUR												

Cotización de la acción, volumen efectivo y frecuencia de contratación en el periodo del informe

CLASE	Cotización (€)			Volumen medio diario (miles €)	Frecuencia (%)	Mercado en el que cotiza	
	Mín	Máx	Fin de periodo				
P0							

2.2 Comportamiento

Cuando no exista información disponible las correspondientes celdas aparecerán en blanco

A) Individual. Divisa EUR

Rentabilidad (% sin anualizar)	Acumulad o año t actual	Trimestral				Anual			
		Último trim (0)	Trim-1	Trim-2	Trim-3	Año t-1	Año t-2	Año t-3	Año t-5
Rentabilidad IIC									

Rentabilidades extremas (i)	Trimestre actual		Último año		Últimos 3 años	
	%	Fecha	%	Fecha	%	Fecha
Rentabilidad mínima (%)						
Rentabilidad máxima (%)						

(i) Sólo se informa para las clases con una antigüedad mínima del periodo solicitado y siempre que no se haya modificado su vocación inversora

Se refiere a las rentabilidades máximas y mínimas entre dos valores liquidativos consecutivos.

La periodicidad de cálculo del valor liquidativo es *diaria*

Recuerde que rentabilidades pasadas no presuponen rentabilidades futuras. Sólo se informa si se ha mantenido una política de inversión homogénea en el período.

Medidas de riesgo (%)	Acumulad o año t actual	Trimestral				Anual			
		Último trim (0)	Trim-1	Trim-2	Trim-3	Año t-1	Año t-2	Año t-3	Año t-5
Volatilidad(ii) de:									
Valor liquidativo									
Ibex-35									
Letra Tesoro 1 año									
BENCHMARK CAUDAL/GENIL									
VaR histórico del valor liquidativo(iii)									

(ii) Volatilidad histórica: Indica el riesgo de un valor en un periodo, a mayor volatilidad mayor riesgo. A modo comparativo se ofrece la volatilidad de distintas referencias. Sólo se informa de la volatilidad para los períodos con política de inversión homogénea.

(iii) VaR histórico del valor liquidativo: Indica lo máximo que se puede perder, con un nivel de confianza del 99%, en el plazo de 1 mes, si se repitiese el comportamiento de la IIC de los últimos 5 años. El dato es a finales del periodo de referencia.

Gastos (% s/ patrimonio medio)	Acumulado 2023	Trimestral				Anual			
		Último trim (0)	Trim-1	Trim-2	Trim-3	Año t-1	Año t-2	Año t-3	Año t-5
Ratio total de gastos (iv)	0,45	0,45							

(iv) Incluye los gastos directos soportados en el periodo de referencia: comisión de gestión sobre patrimonio, comisión de depositario, auditoría, servicios bancarios (salvo gastos de financiación), y resto de gastos de gestión corriente, en términos de porcentaje sobre patrimonio medio del periodo. En el caso de fondos/compartimentos que invierten más de un 10% de su patrimonio en otras IIC este ratio incluye, de forma adicional al anterior, los gastos soportados indirectamente, derivados de esas inversiones, que incluyen las comisiones de suscripción y reembolso. Este ratio no incluye la comisión de gestión sobre resultados ni los costes de transacción por la compraventa de valores.

En el caso de inversiones en IIC que no calculan su ratio de gastos, éste se ha estimado para incorporarlo en el ratio de gastos.

Evolución del valor liquidativo últimos 5 años

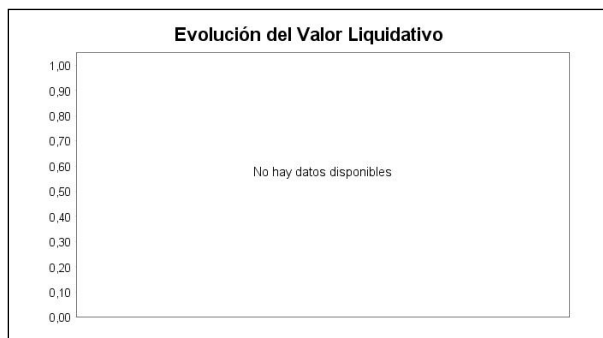

Rentabilidad semestral de los últimos 5 años

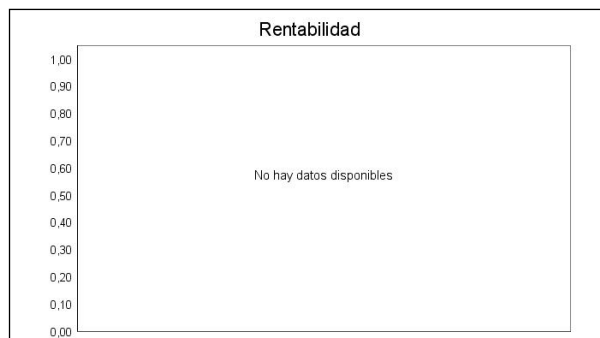

B) Comparativa

Durante el periodo de referencia, la rentabilidad media en el periodo de referencia de los fondos gestionados por la Sociedad Gestora se presenta en el cuadro adjunto. Los fondos se agrupan según su vocación inversora.

Vocación inversora	Patrimonio gestionado* (miles de euros)	Nº de partícipes*	Rentabilidad Semestral media**
Renta Fija Euro	5.799	127	2,33
Renta Fija Internacional	0	0	0,00
Renta Fija Mixta Euro	0	0	0,00
Renta Fija Mixta Internacional	0	0	0,00
Renta Variable Mixta Euro	0	0	0,00
Renta Variable Mixta Internacional	85.518	936	4,10
Renta Variable Euro	0	0	0,00
Renta Variable Internacional	40.014	1.365	8,48
IIC de Gestión Pasiva	0	0	0,00
Garantizado de Rendimiento Fijo	0	0	0,00
Garantizado de Rendimiento Variable	0	0	0,00
De Garantía Parcial	0	0	0,00
Retorno Absoluto	0	0	0,00
Global	423.209	5.851	6,04
FMM a Corto Plazo de Valor Liquidativo Variable	0	0	0,00
FMM a Corto Plazo de Valor Liq. Constante de Deuda Pública	0	0	0,00
FMM a Corto Plazo de Valor Liquidativo de Baja Volatilidad	0	0	0,00
FMM Estándar de Valor Liquidativo Variable	0	0	0,00
Renta Fija Euro Corto Plazo	80.638	789	0,89
IIC que Replica un Índice	0	0	0,00
IIC con Objetivo Concreto de Rentabilidad No Garantizado	0	0	0,00
Total fondos	635.178	9.068	5,24

*Medias.

**Rentabilidad media ponderada por patrimonio medio de cada FI en el periodo

2.3 Distribución del patrimonio al cierre del período (Importes en miles de EUR)

Distribución del patrimonio	Fin período actual		Fin período anterior	
	Importe	% sobre patrimonio	Importe	% sobre patrimonio

Distribución del patrimonio	Fin período actual		Fin período anterior	
	Importe	% sobre patrimonio	Importe	% sobre patrimonio
(+) INVERSIONES FINANCIERAS	4.147	96,04		
* Cartera interior	1.890	43,77		
* Cartera exterior	2.256	52,25		
* Intereses de la cartera de inversión	1	0,02		
* Inversiones dudosas, morosas o en litigio	0	0,00		
(+) LIQUIDEZ (TESORERÍA)	173	4,01		
(+/-) RESTO	-2	-0,05		
TOTAL PATRIMONIO	4.318	100,00 %		100,00 %

Notas:

El período se refiere al trimestre o semestre, según sea el caso.

Las inversiones financieras se informan a valor e estimado de realización.

2.4 Estado de variación patrimonial

	% sobre patrimonio medio			% variación respecto fin período anterior
	Variación del período actual	Variación del período anterior	Variación acumulada anual	
PATRIMONIO FIN PERIODO ANTERIOR (miles de EUR)	0		0	
± Suscripciones/ reembolsos (neto)	555,31		555,31	
- Beneficios brutos distribuidos	0,00		0,00	
± Rendimientos netos	2,83		2,83	
(+) Rendimientos de gestión	3,30		3,30	
+ Intereses	0,45		0,45	
+ Dividendos	0,01		0,01	
± Resultados en renta fija (realizadas o no)	0,01		0,01	
± Resultados en renta variable (realizadas o no)	2,22		2,22	
± Resultados en depósitos (realizadas o no)	0,00		0,00	
± Resultado en derivados (realizadas o no)	-0,12		-0,12	
± Resultado en IIC (realizados o no)	0,79		0,79	
± Otros resultados	-0,05		-0,05	
± Otros rendimientos	0,00		0,00	
(-) Gastos repercutidos	-0,47		-0,47	
- Comisión de gestión	-0,20		-0,20	
- Comisión de depositario	-0,02		-0,02	
- Gastos por servicios exteriores	-0,22		-0,22	
- Otros gastos de gestión corriente	0,00		0,00	
- Otros gastos repercutidos	-0,03		-0,03	
(+) Ingresos	0,00		0,00	
+ Comisiones de descuento a favor de la IIC	0,00		0,00	
+ Comisiones retrocedidas	0,00		0,00	
+ Otros ingresos	0,00		0,00	
PATRIMONIO FIN PERIODO ACTUAL (miles de EUR)	4.318		4.318	

Nota: El período se refiere al trimestre o semestre, según sea el caso.

3. Inversiones financieras

3.1 Inversiones financieras a valor estimado de realización (en miles de EUR) y en porcentaje sobre el patrimonio, al cierre del periodo

Descripción de la inversión y emisor	Periodo actual		Periodo anterior	
	Valor de mercado	%	Valor de mercado	%
TOTAL RENTA FIJA COTIZADA	0	0,00		
TOTAL RENTA FIJA NO COTIZADA	0	0,00		
TOTAL RF PENDIENTE ADMISION A COTIZACION	0	0,00		
TOTAL ADQUISICIÓN TEMPORAL DE ACTIVOS	1.800	41,70		
TOTAL RENTA FIJA	1.800	41,70		
TOTAL RV COTIZADA	32	0,73		
TOTAL RV NO COTIZADA	0	0,00		
TOTAL RV PENDIENTE ADMISIÓN A COTIZACIÓN	0	0,00		
TOTAL RENTA VARIABLE	32	0,73		
TOTAL IIC	59	1,36		
TOTAL DEPÓSITOS	0	0,00		
TOTAL ENTIDADES DE CAPITAL RIESGO + otros	0	0,00		
TOTAL INVERSIONES FINANCIERAS INTERIOR	1.890	43,79		
TOTAL RENTA FIJA COTIZADA	283	6,56		
TOTAL RENTA FIJA NO COTIZADA	0	0,00		
TOTAL RF PENDIENTE ADMISION A COTIZACION	0	0,00		
TOTAL ADQUISICIÓN TEMPORAL DE ACTIVOS	0	0,00		
TOTAL RENTA FIJA	283	6,56		
TOTAL RV COTIZADA	756	17,51		
TOTAL RV NO COTIZADA	0	0,00		
TOTAL RV PENDIENTE ADMISIÓN A COTIZACIÓN	0	0,00		
TOTAL RENTA VARIABLE	756	17,51		
TOTAL IIC	1.216	28,17		
TOTAL DEPÓSITOS	0	0,00		
TOTAL ENTIDADES DE CAPITAL RIESGO + otros	0	0,00		
TOTAL INVERSIONES FINANCIERAS EXTERIOR	2.256	52,24		
TOTAL INVERSIONES FINANCIERAS	4.146	96,03		

Notas: El período se refiere al final del trimestre o semestre, según sea el caso.

Los productos estructurados suponen un 0,00% de la cartera de inversiones financieras del fondo o compartimento.

3.2 Distribución de las inversiones financieras, al cierre del período: Porcentaje respecto al patrimonio total

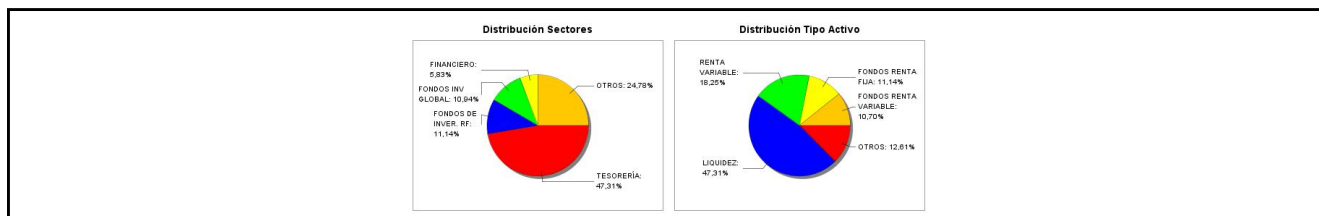

3.3 Operativa en derivados. Resumen de las posiciones abiertas al cierre del periodo (importes en miles de EUR)

No existen posiciones abiertas en instrumentos financieros derivados al cierre del periodo.

4. Hechos relevantes

	SI	NO
a. Suspensión temporal de suscripciones/reembolsos		X
b. Reanudación de suscripciones/reembolsos		X
c. Reembolso de patrimonio significativo		X
d. Endeudamiento superior al 5% del patrimonio		X
e. Sustitución de la sociedad gestora		X
f. Sustitución de la entidad depositaria		X
g. Cambio de control de la sociedad gestora		X
h. Cambio en elementos esenciales del folleto informativo	X	
i. Autorización del proceso de fusión		X
j. Otros hechos relevantes		X

5. Anexo explicativo de hechos relevantes

La CNMV ha resuelto: Autorizar e inscribir a solicitud de TRESSIS GESTION, S.G.I.I.C., S.A., como entidad Gestora, y de BANCO INVERSIS, S.A., como entidad Depositaria, en el Registro Administrativo de TRESSIS CAUDAL, FI, inscrito en el registro de fondos de inversión de carácter financiero con el número 5626, el compartimento TRESSIS CAUDAL / GENIL, y al mismo tiempo verificar y registrar su folleto.

6. Operaciones vinculadas y otras informaciones

	SI	NO
a. Partícipes significativos en el patrimonio del fondo (porcentaje superior al 20%)	X	
b. Modificaciones de escasa relevancia en el Reglamento		X
c. Gestora y el depositario son del mismo grupo (según artículo 4 de la LMV)		X
d. Se han realizado operaciones de adquisición y venta de valores en los que el depositario ha actuado como vendedor o comprador, respectivamente	X	
e. Se han adquirido valores o instrumentos financieros emitidos o avalados por alguna entidad del grupo de la gestora o depositario, o alguno de éstos ha actuado como colocador, asegurador, director o asesor, o se han prestado valores a entidades vinculadas.		X
f. Se han adquirido valores o instrumentos financieros cuya contrapartida ha sido otra una entidad del grupo de la gestora o depositario, u otra IIC gestionada por la misma gestora u otra gestora del grupo.	X	
g. Se han percibido ingresos por entidades del grupo de la gestora que tienen como origen comisiones o gastos satisfechos por la IIC.		X
h. Otras informaciones u operaciones vinculadas		X

7. Anexo explicativo sobre operaciones vinculadas y otras informaciones

A) Accionista significativo a 30/06/2023 con un 46,61 % sobre el patrimonio.

D) Las operaciones (realizadas con el depositario) de repo, alcanzan un importe de 23.300,00 en miles de euros y, las de divisa, alcanzan un importe total de 475,93 en miles de euros durante el período de este informe.

F) La IIC ha realizado operaciones siendo contraparte una entidad del grupo o depositario por un efectivo de 1.544,10 en miles de euros durante el período de este informe.

8. Información y advertencias a instancia de la CNMV

No aplicable.

9. Anexo explicativo del informe periódico

1. SITUACION DE MERCADOS Y EVOLUCION DE LA IIC.

a) Visión de la Gestora sobre la situación de los mercados.

Finaliza la primera parte del ejercicio con un balance positivo para los mercados, destacando las subidas de alrededor del 15% en la renta variable, porcentajes superiores en los sectores de tecnología, como el Nasdaq Composite (+31%), debido fundamentalmente a la puesta en valor del nuevo concepto de Inteligencia Artificial y el amplio abanico de oportunidades que facilita de cara al futuro. Los mercados de renta fija, por su parte, han experimentado fuertes vaivenes con un saldo ligeramente positivo frente al desastre de 2022. Y en el capítulo de las materias primas, se han mostrado con un tono más pausado y con mayor estabilidad, a pesar de los esfuerzos de la OPEP por subir precios restringiendo la oferta, después de un 2022 con exceso de movimientos.

Los mercados globales de renta variable terminaron junio con subidas generalizadas, a pesar de un entorno de subidas de tipos de interés y beneficios a la baja. La situación complicada de los bancos en Estados Unidos y Europa a mitad de semestre, dibujó un panorama complicado, que tampoco fue suficiente para drenar la fuerza dentro del mercado.

La crisis de la banca regional en Estados Unidos en marzo supuso la intervención de dos bancos medianos (Silicon Valley Bank y Signature Bank), extendiendo sus efectos sobre todo el sistema financiero internacional rápidamente. No obstante, la contundente intervención de la autoridad monetaria contuvo sus efectos, generando confianza y facilitando suficiente liquidez. En ese sentido, la FED puso en marcha un nuevo mecanismo de apoyo y estabilidad (programa BTFP; Bank Term Funding Program), que contó incluso con la ayuda de los principales bancos privados del país, intentando cortar un posible contagio que pudiera extenderse también fuera de EE.UU. Los resultados fueron esperanzadores y aunque al final de semestre se adivinan nuevos casos de problemas de liquidez en la banca mediana en Estados Unidos, aunque sean transitorios, el éxito de las intervenciones ha infundido confianza entre los inversores de cara a posibles crisis durante los meses siguientes.

Los efectos de la crisis bancaria también desembocaron en Europa, a través del colapso Credit Suisse y su adquisición forzada por UBS, tras la intervención de las autoridades helvéticas, evitando su quiebra. Sus repercusiones se extendieron por todo el sector bancario europeo, pero especialmente sobre el mercado de CoCos (bonos contingentes convertibles o AT1) después de amortizar inesperadamente 17.000 millones de euros en manos de los inversores para amortizar las pérdidas. De nuevo, los agentes en el mercado entendieron que el foco de la crisis estaba localizado y controlado y no había motivo para mayores preocupaciones, de momento.

Con respecto a la inflación, la moderación de los precios energéticos y de alimentación y el efecto base han contribuido de manera significativa a una relajación de precios en casi todos los países, aunque el componente subyacente ha continuado estancado en tasas elevadas, posiblemente debido a los efectos de “segunda ronda” y la presión de los salarios. La relajación de las cotizaciones del gas, tras la “absorción” de la guerra de Ucrania, ha sido una constante que ha facilitado un fuerte descenso de precios en toda la cadena de valor de la economía. Mientras, el oro alcanzaba niveles de 1919 dólares, con una revalorización del 5% en seis meses, y el dólar subía un 2% hasta 1,09 USD/EUR.

La actuación de los bancos centrales ha sido todavía muy dura a lo largo del periodo, elevando sus tipos de interés en su afán por doblegar la inflación cuanto antes. La FED, el BCE y el resto de bancos centrales de todo el mundo (Japón, Inglaterra, Australia, Canadá, Noruega, etc.) no han cejado en su empeño en luchar contra la inflación mediante la subida de tipos oficiales en movimientos sucesivos de 25 ó 50 puntos básicos, según el caso y en cada reunión. Al término del semestre, los mensajes de los propios bancos apuntan hacia una próxima finalización del ciclo de presión monetaria, aunque todavía restan los últimos movimientos durante el verano y después, dado que el componente subyacente permanece, como decimos, situado en niveles suficientemente altos. Los responsables bancarios acompañan dichas medidas de presión monetaria con la retirada de estímulos en sus diferentes programas (PEPP, QE, TLTRO...), implantados sobre todo tras la pandemia.

Dentro de las economías emergentes, la recuperación de China tras la apertura de fronteras y el cese de las políticas de COVID cero, impulsó a toda la zona hacia un mayor crecimiento y una recuperación antes del verano. Sus efectos positivos se han extendido en todo el mundo, básicamente mediante una reactivación del negocio internacional y la vuelta a la actividad. Al finalizar el periodo, las autoridades chinas siguen impulsando su economía a través de paquetes de estímulo, mostrando cierta preocupación por la evolución del Yuán y su depreciación.

Con respecto a los mercados, y dentro de la renta fija, en Estados Unidos el Treasury Bond con vencimiento a 10 años no ha mostrado apenas cambios en rentabilidad (3,80%), pero en comparación con el vencimiento a dos años (4,85%), la pendiente dentro de la curva se ha invertido significativamente, sobrepasando los 100 puntos básicos, descontando, por un lado, un próximo techo de tipos oficiales y por otro, unos resultados adversos en el crecimiento económico. En Europa, la pendiente de la curva 2-10 años igualmente se invertía, aunque a menor ritmo, pasando de -20 a -80 puntos básicos y seguramente recogiendo unas expectativas menos claras para los inversores europeos.

En el apartado del crédito, el comportamiento ha sido favorable con un gran volumen de emisiones privadas y con fuerte aceptación entre los inversores, alimentado por la búsqueda de recursos más baratos para las empresas ante un escenario de mayor encarecimiento del crédito durante la segunda parte del ejercicio. Así el índice ITRAXX Crossover, principal indicador de la prima de riesgo para los emisores de High Yield o “bonos basura”, se ha movido desde 465 a 402 puntos básicos, con picos por encima de 500 puntos durante la crisis bancaria de marzo.

Y con respecto a los mercados de renta variable, insistir el buen momento del sector de tecnología, destacando las

empresas más involucradas en el nuevo concepto de “Inteligencia Artificial”, cuyo mejor representante ha sido la norteamericana NVIDIA con una revalorización bursátil del 180% en sólo seis meses, acompañada por las grandes de IT (Microsoft, Meta, Alphabet). El sector financiero también ha sido uno de los motores de las bolsas, que con la subida de tipos ha visto mejorar sustancialmente sus márgenes financieros, además de mostrar mayores indicadores de solvencia y sobre todo de liquidez. Los sectores de “growth” se han impuesto a los de “value”, a la vez que los índices europeos mostraron mayor fortaleza al principio del semestre debido a su valoración relativa.

En resumen, una primera parte del ejercicio muy positiva y de recuperación frente al año anterior, caracterizado por el alza de tipos de interés para luchar contra la inflación, acompañado por unas previsiones de rebajas de crecimiento y por la aparición nuevamente de desequilibrios en el sistema financiero internacional. La guerra de Ucrania continúa enquistada y las convulsiones internas en Rusia parece que hacen olvidar el riesgo de unas valoraciones bursátiles quizás elevadas, con un Euribor a 12 meses superando el 4% y un mensaje de los bancos centrales todavía muy duro de cara a la segunda mitad del año.

Tressis Caudal Genil, compartimento de Tressis Caudal, FI, ha alcanzado un valor liquidativo de 9,9737012 durante el primer semestre, suponiendo un rendimiento neto de comisiones y gastos del -0,26%. Una rentabilidad negativa en un contexto de revalorización generalizada de los activos, pero que se explica por el hecho de que el comportamiento es de nueva creación y aún no se encuentra plenamente invertido.

b) Decisiones generales de inversión adoptadas.

La actuación de los bancos centrales y la crisis bancaria internacional han sido los factores que de manera más acusada han influido en las tomas de decisión de inversiones de las carteras.

En renta fija, tras un periodo de acercamiento conservador, se ha comenzado a tomar posiciones en la parte corta de la curva, especialmente dentro de la curva americana, aprovechando el alza de rendimientos que en momentos ha superado el 5%.

En crédito se ha perseguido una política muy selectiva, buscando emisores de mayor solvencia y mediante una composición diversificada de las inversiones, como es natural. Al término del periodo, es de común acuerdo que el mercado de renta fija privada ofrece una oportunidad a medio plazo, después del castigo experimentado durante los últimos 12 meses, aunque las primas de riesgo se encuentran en mínimos históricos.

En renta variable, hasta la crisis de los bancos regionales en Estados Unidos, la ponderación del sector era elevada en nuestras carteras, aprovechando el beneficio de la subida de tipos de interés en el margen financiero de las entidades. Posteriormente, se volvió a una posición más neutral, primando de nuevo la tecnología, el consumo no cíclico y las empresas de telecomunicaciones. Los sectores de salud, ocio, energía y consumo cíclico han estado especialmente infra ponderados.

En relación a la materialización de las carteras de los fondos multiactivos, se ha combinado fondos de inversión de diversas gestoras de primer orden y con resultados contrastados, combinando instrumentos de gestión activos y pasivos, mediante fondos indexados y ETFs.

La exposición hacia materias primas ha estado en general infra ponderada y el dólar ha pasado de una situación neutral a recibir coberturas puntuales ante un cambio de expectativas, debido a posibles descensos de tipos a medio plazo, antes de que suceda en otras economías. La Libra esterlina se mantiene también infra ponderada en nuestras carteras y el Yen en posición neutral, al igual que el oro.

La inversión ESG sigue siendo una piedra angular en la materialización de nuestras inversiones, sobre todo desde una perspectiva a largo plazo.

c) Índice de referencia.

La rentabilidad del comportamiento se sitúa en el -0,26. La gestión toma como referencia la rentabilidad del índice 40% Bloomberg Euro Aggregate Total Return Index Value Unhedged EUR + 30% MSCI ACWI Net Total Return EUR Index + 30% MSCI Europe Net Total Return Index. Dicha referencia se toma únicamente a efectos informativos y/o comparativos, y ha obtenido una rentabilidad del 4,04 desde el 14 de abril de 2023.

d) Evolución del patrimonio, partícipes/accionistas, rentabilidad y gastos de las IIC.

Al finalizar el periodo, el patrimonio del compartimento se ha situado en 4,318 millones de euros.

El número de partícipes es de 10.

El valor liquidativo ha finalizado en 9,9737 €. Su rentabilidad es de -0,26 %.

Los gastos soportados en el último periodo han supuesto un 0,45 % del patrimonio.

e) Rendimiento de la IIC en comparación con el resto de IIC de la Gestora.

El compartimento ha obtenido una rentabilidad de -0,26 % a lo largo del periodo frente a 4,10 % de la media de las IIC con la misma vocación inversora pertenecientes a la Gestora.

2. INFORMACIÓN SOBRE LAS INVERSIONES.

a) Inversiones concretas realizadas durante el periodo.

Durante los primeros meses de gestión del comportamiento se ha apostado por ir ganando exposición a los mercados de renta fija y variable de manera paulatina hasta finalizar con una exposición a renta variable del 41,28%, a renta fija del 21,64% y a liquidez del 37,08%.

Dicha exposición se encuentra distribuida entre 25 valores, 3 emisiones de empresas, letras del Tesoro y 16 fondos de inversión.

Dentro de la renta fija destaca el peso de la renta fija euro corto plazo, ya que a pesar de la crisis de la banca regional norteamericana y la caída de Credit Suisse se ha optado por mantener las duraciones por debajo de la asignación estratégica a largo plazo del comportamiento. La inflación se mantiene alta y los bancos centrales van a seguir subiendo tipos. Además, la inversión de la curva se encuentra en niveles no vistos desde los años 80 y esto nos motiva a centrarnos en los vencimientos de menor plazo, que ofrecen en estos momentos una mayor rentabilidad anualizada a vencimiento.

Dentro de la renta variable se han ido buscando diferentes niveles de entrada para ir construyendo la cartera. En estos momentos aun se cuenta con una exposición del 41,28% por debajo del punto neutral del comportamiento del 60%. Exposición que se alcanzara a lo largo del próximo semestre.

En estos momentos, la inversión se centra en compañías de gran tamaño con sesgo a calidad. Desde el punto de vista geográfico, destaca la fuerte presencia de fondos globales y del mayor peso de las acciones de Estados Unidos frente a Europa.

b) Operativa de préstamo de valores.

No hay

c) Operativa de derivados y adquisición temporal de activos.

El fondo no ha realizado operaciones con derivados.

d) Otra información sobre inversiones.

No hay

3. EVOLUCION DEL OBJETIVO CONCRETO DE RENTABILIDAD.

No hay

4. RIESGO ASUMIDO.

N/A

5. EJERCICIO DERECHOS POLÍTICOS.

En términos generales, la política adoptada en materia de derechos inherentes al inversor, su intención de voto y demás derechos políticos, se rige bajo los siguientes principios:

- Uniformidad para todas las IIC gestionadas en el seno de la entidad gestora.
- Beneficio exclusivo y directo para los intereses de partícipes.
- Implantación de los derechos políticos de manera diligente y profesional.
- Ausencia de conflictos de interés, análisis independiente y fundamentado y visión a largo plazo para una aportación de valor a cada una de las IIC gestionadas.

La entidad gestora recibe, a través de la entidad depositaria de las IIC gestionadas, una comunicación individualizada de cada convocatoria de Junta General y demás órganos de gobierno en los que la IIC puede ejercer sus derechos políticos inherentes sobre valores emitidos, de acuerdo con su participación. La política seguida es responder siempre que sea posible, cumplimentando debidamente la comunicación del evento en tiempo y forma y confirmando la intención del voto en un sentido u otro, según el orden del día. En caso de opinión no fundamentada, la política es delegar el voto en los representantes del Consejo o su presidente.

No se ha recibido nada durante el semestre.

6. INFORMACIÓN Y ADVERTENCIAS CNMV.

No hay

7. ENTIDADES BENEFICIARIAS DEL FONDO SOLIDIARIO E IMPORTE CEDIDO A LAS MISMAS.

No hay

8. COSTES DERIVADOS DEL SERVICIO DE ANÁLISIS.

Este fondo no soporta costes del servicio de análisis.

9. COMPARTIMENTOS DE PROPÓSITO ESPECIAL (SIDE POCKETS).

No hay.

10. PERSPECTIVAS DE MERCADO Y ACTUACIÓN PREVISIBLE DE LA IIC.

Entramos en la segunda parte del año nuevamente con incertidumbre, tanto en los aspectos económicos como propiamente dentro de los mercados. Por un lado, las bolsas en Europa, parecen moverse hacia nuevos máximos y los tipos van cerrando su etapa de subidas, a la espera de un mayor control sobre la inflación. Los datos de IPC en Europa, han sido en general positivos, incluso en EE. UU., destacando España con un descenso acusado en su indicador principal, mientras que su componente subyacente todavía se muestra bastante resistente, como en el resto de países. Así pues, la FED y el BCE, aunque tienen argumentos para seguir subiendo tipos, tendrán que hacerlo seguramente de forma más contenida. Esperamos que ambos organismos eleven el precio del dinero durante el verano, probablemente a un ritmo inferior de 25 p.b. en cada sesión y también durante las convocatorias de septiembre. Es de esperar que a partir de entonces se tomen un respiro y analicen las consecuencias de estas políticas monetarias restrictivas, iniciadas hace un año y medio. Existen dudas en el marco económico internacional y concretamente en la solidez del sistema financiero, tras la crisis de los bancos regionales en EE. UU. y de Credit Suisse en Suiza. Por tanto, nuestra estrategia inversora continuará bajo un manto conservador, si bien reconocemos las oportunidades que van apareciendo en el mercado de crédito y en ciertos sectores de la bolsa, donde va a seguir primando una buena selección de valores con buena diversificación.

Tressis Caudal Genil, FI no va a modificar sustancialmente su política inversora de cara a los próximos meses del año. En un entorno caracterizado por una de inflación subyacente y de servicios persistente, que se mantiene elevada en la mayoría de las economías, es probable que los bancos centrales mantendrán las condiciones negativas que hemos visto en el último año. Las perspectivas económicas siguen siendo inciertas debido a las condiciones financieras restrictivas, la desaceleración de la economía y las elevadas valoraciones. Sin embargo, un mercado laboral sólido, la fortaleza del sector de servicios y el sentimiento positivo en torno a la inteligencia artificial están brindando apoyo para los activos de riesgo.

10. Detalle de inversiones financieras

Descripción de la inversión y emisor	Divisa	Periodo actual		Periodo anterior	
		Valor de mercado	%	Valor de mercado	%
Total Deuda Pública Cotizada mas de 1 año		0	0,00		
Total Deuda Pública Cotizada menos de 1 año		0	0,00		
Total Renta Fija Privada Cotizada mas de 1 año		0	0,00		
Total Renta Fija Privada Cotizada menos de 1 año		0	0,00		
TOTAL RENTA FIJA COTIZADA		0	0,00		
TOTAL RENTA FIJA NO COTIZADA		0	0,00		
TOTAL RF PENDIENTE ADMISION A COTIZACION		0	0,00		
ES0L02406079 - REPO BANCO INVERISIS, S.A. 3,30 2023-07-03	EUR	300	6,95		
ES0L02405105 - REPO BANCO INVERISIS, S.A. 3,30 2023-07-03	EUR	300	6,95		
ES0L02312087 - REPO BANCO INVERISIS, S.A. 3,30 2023-07-03	EUR	300	6,95		
ES0L02309083 - REPO BANCO INVERISIS, S.A. 3,30 2023-07-03	EUR	300	6,95		
ES0L02308119 - REPO BANCO INVERISIS, S.A. 3,30 2023-07-03	EUR	300	6,95		
ES0000012K20 - REPO BANCO INVERISIS, S.A. 3,30 2023-07-03	EUR	300	6,95		
TOTAL ADQUISICIÓN TEMPORAL DE ACTIVOS		1.800	41,70		
TOTAL RENTA FIJA		1.800	41,70		
ES0184262212 - ACCIONES VISCOFAN	EUR	32	0,73		
TOTAL RV COTIZADA		32	0,73		
TOTAL RV NO COTIZADA		0	0,00		
TOTAL RV PENDIENTE ADMISIÓN A COTIZACIÓN		0	0,00		
TOTAL RENTA VARIABLE		32	0,73		
ES0165237019 - PARTICIPACIONES MutuaFondo FIM	EUR	59	1,36		
TOTAL IIC		59	1,36		
TOTAL DEPÓSITOS		0	0,00		
TOTAL ENTIDADES DE CAPITAL RIESGO + otros		0	0,00		
TOTAL INVERSIONES FINANCIERAS INTERIOR		1.890	43,79		
Total Deuda Pública Cotizada mas de 1 año		0	0,00		
Total Deuda Pública Cotizada menos de 1 año		0	0,00		
XS1117297785 - BONO BLACKROCK INC 1,25 2025-05-06	EUR	95	2,20		
XS2443921056 - BONO INFINEON TECHNOLOGIE 0,63 2025-02-17	EUR	95	2,19		

Descripción de la inversión y emisor	Divisa	Periodo actual		Periodo anterior	
		Valor de mercado	%	Valor de mercado	%
XS2133056114 - BONO BERKSHIRE HATHAWAY J3.92 2025-03-12	EUR	94	2,17		
Total Renta Fija Privada Cotizada mas de 1 año		283	6,56		
Total Renta Fija Privada Cotizada menos de 1 año		0	0,00		
TOTAL RENTA FIJA COTIZADA		283	6,56		
TOTAL RENTA FIJA NO COTIZADA		0	0,00		
TOTAL RF PENDIENTE ADMISION A COTIZACION		0	0,00		
TOTAL ADQUISICIÓN TEMPORAL DE ACTIVOS		0	0,00		
TOTAL RENTA FIJA		283	6,56		
CA1130041058 - ACCIONES Brookfield Asset Man	USD	31	0,71		
US09857L1089 - ACCIONES Booking Holdings Inc	USD	32	0,75		
US8716071076 - ACCIONES Synopsys	USD	30	0,69		
NL0011585146 - ACCIONES Stellantis N.V	EUR	33	0,76		
FR0010451203 - ACCIONES Rexel SA	EUR	33	0,75		
US85208M1027 - ACCIONES Sprouts Farmers Mark	USD	34	0,78		
US02079K3059 - ACCIONES Alphabet	USD	30	0,70		
NL0010273215 - ACCIONES ASML Holding Nv	EUR	30	0,69		
US58155Q1031 - ACCIONES McKesson Corporation	USD	33	0,77		
US67103H1077 - ACCIONES O'Reilly Automotive,	USD	31	0,71		
US92826C8394 - ACCIONES Visa Inc Class A	USD	33	0,76		
US5486611073 - ACCIONES Lowe's Compani	USD	32	0,74		
NL0000235190 - ACCIONES Airbus	EUR	31	0,72		
US91324P1021 - ACCIONES Unitedhealth Group	USD	33	0,77		
US2441991054 - ACCIONES John Deere	USD	32	0,73		
US883561023 - ACCIONES Thermo Electron Corp	USD	31	0,72		
US0079031078 - ACCIONES AdvanMicrDevices	USD	29	0,68		
US5949181045 - ACCIONES Microsoft Corp	USD	31	0,72		
DE0005557508 - ACCIONES DEUTSCHE TEL.	EUR	32	0,74		
FR0000051807 - ACCIONES SR Teleperformance	EUR	30	0,69		
US0231351067 - ACCIONES Amazon.co, Inc.	USD	32	0,75		
FR0000125007 - ACCIONES Saint Gobain	EUR	32	0,75		
FR0000121972 - ACCIONES SCHNEIDER SA	EUR	32	0,73		
FR0000121014 - ACCIONES Louis Vuitton	EUR	30	0,70		
TOTAL RV COTIZADA		756	17,51		
TOTAL RV NO COTIZADA		0	0,00		
TOTAL RV PENDIENTE ADMISIÓN A COTIZACIÓN		0	0,00		
TOTAL RENTA VARIABLE		756	17,51		
LU1171709931 - PARTICIPACIONES Vontobel Fund - Glob	EUR	107	2,49		
FR0010830844 - PARTICIPACIONES Amundi Enhanced Ultr	EUR	106	2,45		
LU1423762613 - PARTICIPACIONES BlackRock Global Fun	EUR	47	1,09		
LU0087657408 - PARTICIPACIONES AXA World Funds - Sw	CHF	72	1,67		
LU0348786764 - PARTICIPACIONES Allianz Oriental Inc	USD	69	1,61		
IE00B0XJBQ64 - PARTICIPACIONES Pimco Global HY Bond	EUR	59	1,36		
LU1481584016 - PARTICIPACIONES Flossbach Von St.	EUR	93	2,16		
IE00BYXHR262 - PARTICIPACIONES MUZINICH BND YLD	EUR	94	2,17		
LU0108940346 - PARTICIPACIONES Aberdeen Standard SI	EUR	106	2,45		
IE00BYX5N771 - PARTICIPACIONES Fidelity China Speci	EUR	46	1,07		
FI4000233242 - PARTICIPACIONES Evli Short Corp Bond	EUR	70	1,63		
LU111643042 - PARTICIPACIONES Eleva-Eu	EUR	71	1,65		
LU1295554833 - PARTICIPACIONES Capital Gr New Per-Z	EUR	108	2,49		
LU0219424644 - PARTICIPACIONES MFS GI Global Eq A-1	EUR	71	1,65		
IE0032126645 - PARTICIPACIONES Vanguard US 500	EUR	96	2,23		
TOTAL IIC		1.216	28,17		
TOTAL DEPÓSITOS		0	0,00		
TOTAL ENTIDADES DE CAPITAL RIESGO + otros		0	0,00		
TOTAL INVERSIONES FINANCIERAS EXTERIOR		2.256	52,24		
TOTAL INVERSIONES FINANCIERAS		4.146	96,03		

Notas: El período se refiere al final del trimestre o semestre, según sea el caso.

Los productos estructurados suponen un 0,00% de la cartera de inversiones financieras del fondo o compartimento.

11. Información sobre la política de remuneración

No aplicable

12. Información sobre las operaciones de financiación de valores, reutilización de las garantías y swaps de rendimiento total (Reglamento UE 2015/2365)