

RED
ELÉCTRICA
CORPORACIÓN

Informe de Resultados

Enero - diciembre 2015

El resultado del ejercicio ha sido de 606,0 millones de euros, un 8,3% superior al de 2014 en términos homogéneos y un 15,6% inferior si consideramos las partidas no recurrentes incluidas en el cuarto trimestre del año pasado.

El EBITDA generado en 2015 ha sido de 1.458,4 millones de euros, un 5,3% por encima del generado en el ejercicio precedente.

El total de inversiones del Grupo Red Eléctrica alcanza los 447,8 millones de euros, de los que 410,7 millones de euros se han destinado al desarrollo de la red de transporte nacional. En esta cantidad no se incluye el 50% de la sociedad chilena TEN, por un importe de 218 millones de dólares y cuyo desembolso se ha realizado en 2016.

El dividendo del ejercicio 2015 que se propondrá a la Junta General de Accionistas ascenderá a 3,21 euros por acción, un 7% por encima de lo pagado el año anterior y en línea con lo anunciado en el plan estratégico de Red Eléctrica.

Índice

1. Red Eléctrica: Principales magnitudes financieras	2
2. Evolución de resultados.....	3
3. Fondos generados y evolución del balance	4
4. Hechos significativos del trimestre	5
Cuenta de Resultados Consolidada	7
Balance Consolidado	8
Estado de flujos de efectivo Consolidado	9
Calendario financiero	10
Anexo	11

25 de febrero de 2016

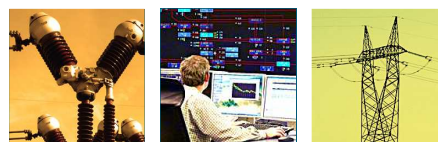

1. Red Eléctrica: Principales magnitudes financieras

Cuenta de resultados

(en miles de euros)	Enero - Diciembre			Octubre - Diciembre		
	2015	2014	Δ %	2015	2014	Δ %
Cifra de negocio	1.938.939	1.846.714	5,0	482.607	472.396	2,2
Resultado bruto de explotación (EBITDA)	1.458.427	1.385.393	5,3	369.973	368.509	0,4
Resultado neto de explotación (EBIT)	989.018	949.199	4,2	250.772	247.183	1,5
Resultado antes impuestos	829.722	853.496	(2,8)	210.538	260.116	(19,1)
Resultado del ejercicio	606.013	717.821	(15,6)	157.239	303.058	(48,1)
Resultado del ejercicio recurrente ⁽¹⁾	606.013	559.549	8,3	157.239	144.786	8,6

Balance

(en miles de euros)	Diciembre 2015	Diciembre 2014	Δ %
Activo no corriente	9.156.541	9.138.164	0,2
Patrimonio neto	2.760.613	2.552.452	8,2
Deuda financiera neta ⁽²⁾	4.905.873	5.408.548	(9,3)

Otras magnitudes financieras

(en miles de euros)	Enero - Diciembre			Octubre - Diciembre		
	2015	2014	Δ %	2015	2014	Δ %
Flujo de efectivo operativo después de impuestos	1.134.939	1.009.164	12,5	204.447	161.347	26,7
Inversiones ⁽³⁾	447.818	957.570	(53,2)	119.484	589.749	(79,7)
Dividendos pagados	404.825	343.782	17,8	-	-	-

⁽¹⁾ Los resultados de 2014 incorporan beneficios no recurrentes procedentes de la indemnización percibida por TDE de 52 millones de euros y de la aplicación de la Ley 27/2014 de reforma fiscal por 106 millones de euros. Sin considerar estas partidas el Resultado del ejercicio de 2015 se hubiera incrementado en un 8,3% respecto al ejercicio precedente.

⁽²⁾ Incluye derivados de tipo de cambio.

⁽³⁾ La inversión de 2014 incluía la adquisición de los derechos de uso de fibra óptica de ADIF por un importe de 434 millones de euros.

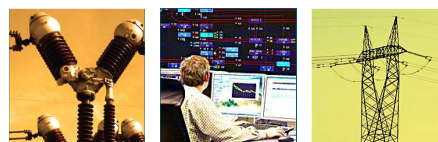

2. Evolución de resultados

El importe neto de la **cifra de negocio** del ejercicio 2015 asciende a 1.938,9 millones de euros y su crecimiento ha sido del 5,0% respecto al mismo periodo del ejercicio anterior. Este incremento recoge el aumento de los ingresos de Transporte en España por las puestas en servicio del 2014 y los ingresos asociados a la prestación de servicios de telecomunicaciones. Por este concepto se registraron 83,5 millones de euros al incorporar los derechos de uso y explotación de la red de fibra óptica de ADIF durante todo el ejercicio, mientras que el año pasado se registró tan solo un mes y medio al formalizarse el acuerdo en noviembre de 2014.

El **Resultado bruto de explotación (EBITDA)** asciende a 1.458,4 millones de euros, lo que supone un crecimiento del 5,3% sobre el año anterior. Más de la mitad del crecimiento del EBITDA se debe a la actividad de telecomunicaciones, el resto procede de las actividades tradicionales de Red Eléctrica.

En relación a los costes operativos hay que señalar:

- Los **costes de aprovisionamientos y otros gastos de explotación** registran un incremento del 5,9% en 2015. Esta partida hubiera crecido tan solo un 1% si elimináramos los costes asociados al negocio de telecomunicaciones, reflejando las mejoras de eficiencia realizadas por la empresa.
- Los **gastos de personal** aumentan un 5,0% respecto al ejercicio anterior algo más de la mitad de este aumento se debe a la evolución de sueldos y salarios, partida que incorpora el aumento de plantilla. El resto se debe a mayores cargas sociales y a otros gastos asimilados.

La **plantilla final** se sitúa en 1.763 personas a 31 de diciembre de 2015, mientras que la plantilla media ha sido de 1.755 empleados y representa un incremento en torno al 1% respecto al 2014.

Gastos operativos

(en miles de euros)	Enero - Diciembre			Octubre - Diciembre		
	2015	2014	Δ %	2015	2014	Δ %
Aprovisionamientos y otros gastos de explotación	374.102	353.352	5,9	83.542	78.061	7,0
Gastos de personal	139.635	132.967	5,0	37.157	34.977	6,2
Gastos operativos	513.737	486.319	5,6	120.699	113.038	6,8

El **Resultado neto de explotación (EBIT)** alcanza los 989,0 millones de euros, un 4,2% por encima del obtenido el año pasado. Esta partida incluye el incremento del 11,1% de las dotaciones para amortización de activos no corrientes como consecuencia de las puestas en servicio en 2014, entre las que destaca la nueva interconexión eléctrica con Francia, y el impacto de la amortización de los derechos de uso y explotación de la red de fibra óptica de ADIF.

El **Resultado financiero** ha ascendido a -159,3 millones de euros frente a -95,7 millones de euros registrados en el mismo periodo del ejercicio anterior, cifra que incluía el impacto positivo de 52,3 millones de euros procedentes de la indemnización recibida del gobierno boliviano por la expropiación de TDE. Por su parte, el gasto financiero por intereses de 2015 ha sido muy similar al del año anterior, ya que el menor coste medio de la deuda ha sido compensado casi en su totalidad con el mayor saldo medio de la misma derivado de la operación con ADIF a finales de 2014. El menor Resultado financiero de 11,3 millones de euros es consecuencia principalmente de una menor activación de gastos financieros, asociada al descenso de la obra en curso.

En consecuencia, el **Resultado del ejercicio** ha alcanzado los 606,0 millones de euros, un 15,6% por debajo de los obtenidos el año anterior. Si elimináramos las partidas no recurrentes incluidas en 2014,



la mencionada indemnización por TDE y el impacto de la aplicación de la reforma fiscal contenida de la Ley 27/2014 sobre el impuesto de sociedades de 106,1 millones de euros, el resultado del ejercicio se hubiera incrementado en un 8,3%.

3. Fondos generados y evolución del balance

Flujos de caja

(en miles de euros)	Enero - Diciembre			Octubre - Diciembre		
	2015	2014	Δ %	2015	2014	Δ %
Resultado antes de impuestos	829.722	853.496	(2,8)	210.538	260.116	(19,1)
Impuestos sobre las ganancias pagados	(163.112)	(227.442)	(28,3)	(119.438)	(170.459)	(29,9)
Dotaciones amortizaciones activos no corrientes	489.533	440.699	11,1	124.660	115.780	7,7
Otros ajustes	(21.204)	(57.589)	(63,2)	(11.313)	(44.090)	(74,3)
Flujo de efectivo operativo después de impuestos	1.134.939	1.009.164	12,5	204.447	161.347	26,7
Cambios en el capital circulante	196.879	(497.681)	-	101.625	(76.401)	-
Cambios en otros activos y pasivos a largo plazo	40.127	52.367	(23,4)	51.591	35.687	44,6
Variación proveedores de Inmovilizado	(11.072)	(147.350)	(92,5)	34.055	(10.099)	-
Inversiones	(447.818)	(957.570)	(53,2)	(119.484)	(589.749)	(79,7)
Flujo de caja libre	913.055	(541.069)	-	272.234	(479.215)	-
Dividendos pagados	(404.825)	(343.782)	17,8	-	-	-
Variación de deuda financiera neta(*)	(508.230)	884.851	-	(272.234)	479.215	-

(*) La diferencia con la variación de Deuda financiera neta de la página 2 corresponde a partidas que no suponen movimiento de efectivo.

El **Flujo de efectivo operativo después de impuestos** ha sido de 1.134,9 millones de euros, con un aumento del 12,5% respecto al generado en el mismo periodo del año pasado. La fuerte generación de fondos y el positivo comportamiento del capital circulante han permitido pagar las inversiones, los dividendos y reducir la **deuda financiera neta** del Grupo Red Eléctrica que se ha situado en los 4.905,9 millones de euros al cierre del ejercicio.

Los **Cambios en el capital circulante** han supuesto unos cobros de 196,9 millones de euros explicados principalmente por la recuperación del IVA asociado a la compra de los derechos de uso a largo plazo de la red de fibra óptica, habiéndose revertido el comportamiento negativo que tuvo esta partida el año anterior, y por una mejora en los cobros procedentes de la tarifa eléctrica.

Las **Inversiones** llevadas a cabo por el Grupo durante el ejercicio 2015 han alcanzado los 447,8 millones de euros, de los que 410,7 millones de euros se destinaron al desarrollo de la red de transporte nacional y 12,0 millones de euros al almacenamiento energético en Canarias. Las inversiones en 2015 han sido un 53,2% inferiores a las realizadas el año anterior, ya que el 2014 incorporaba también la adquisición de los derechos de uso y gestión de la red de fibra óptica de ADIF por importe de 433,7 millones de euros.

Los **Dividendos pagados** con cargo a los resultados del ejercicio anterior han sido de 404,8 millones de euros, equivalentes a 3 euros por acción.

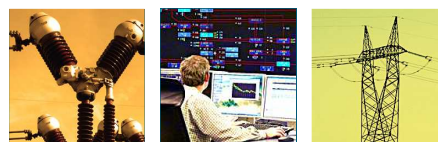

Deuda financiera neta

(en miles de euros) (*)	Moneda nacional	Moneda extranjera	Total
Efectivo y otros medios líquidos	(358.584)	(28.277)	(386.861)
Empréstitos a largo plazo	2.998.351	452.918	3.451.269
Créditos a largo plazo	1.841.465	-	1.841.465
Total deuda financiera neta	4.481.232	424.641	4.905.873

(*) Deuda clasificada de acuerdo a su contratación original, sin considerar los traspasos a corto plazo.

Al cierre del ejercicio 2015 un 89% de la deuda financiera del Grupo es a largo plazo. Atendiendo al tipo de interés, un 85% de la misma es a tipo fijo, mientras que el 15% restante es a tipo variable.

En el 2015 el coste medio de la deuda financiera del Grupo ha sido del 3,20%, frente al 3,49% del año anterior. El saldo medio de la deuda bruta se ha situado en 5.418,9 millones de euros, frente a los 5.047,0 millones de euros del año anterior.

Por último, el **Patrimonio Neto** del Grupo Red Eléctrica ha alcanzado los 2.760,6 millones de euros, un 8,2% superior al del cierre del ejercicio 2014. Este crecimiento es consecuencia principalmente de los resultados del periodo aminorado por la correspondiente distribución de dividendos.

4. Hechos significativos

Dividendos

- El Consejo de Administración en sesión celebrada el 23 de febrero de 2016 ha acordado proponer a la Junta General de accionistas un dividendo por acción de 3,21 euros con cargo a los resultados de 2015, en aplicación de la política de dividendos comunicada por la empresa en su plan estratégico. De este importe hay que deducir los 0,8906 euros por acción pagados a cuenta el pasado 4 de enero.

Regulación

- El 18 de diciembre se publicó la Orden IET/2735/2015 que establece los peajes de acceso de energía eléctrica para 2016. En la misma se establece que la retribución de Red Eléctrica como operador del mercado será de 56 millones de euros en 2016. En relación a la retribución del transporte y la distribución de electricidad la orden establece que de forma provisional se liquiden los mismos importes que los reconocidos en 2015 hasta que se desarrolle la metodología contemplada en el Real Decreto 1047/2013 y 1048/2013 respectivamente, labor encomendada a la CNMC.
- El 11 de diciembre se publicó la Orden IET/2659/2015 por la que se aprueban las instalaciones tipo y los valores unitarios de referencia de inversión y de operación y mantenimiento por elemento de inmovilizado que se emplearán en el cálculo de la retribución de las instalaciones de transporte de energía eléctrica.
- El pasado 27 de noviembre se aprobó el Real Decreto 1073/2015 que modifica distintos aspectos de la retribución de las redes de transporte. En lo que se refiere a Red Eléctrica las principales novedades son el que no computa en el límite de inversión planificado las inversiones en interconexiones internacionales, se elimina cualquier referencia a la indexación de los valores estándares en cumplimiento de la ley 2/2015 de desindexación de la economía y, por último, se contempla la posibilidad de extender hasta en 5 años la vida residual de los activos puestos en servicio antes de 1998, si en esas instalaciones se han llevado a cabo actuaciones de renovación y mejora. Por último, la memoria económica justificativa que acompaña a este Real Decreto prevé que a partir del



próximo periodo regulatorio se reconozca como inversión la renovación y mejora en cualquier activo, independientemente de su fecha de puesta en servicio.

Actividad internacional

- El 27 de enero de 2016, tras recibir el visto bueno de la Comisión Europea, Red Eléctrica formalizó el acuerdo alcanzado con la compañía chilena E-CL, filial de ENGIE, mediante el que adquiere el 50% del capital social de Transmisora Eléctrica del Norte (TEN) por un importe de 218 millones de dólares. Esta adquisición, acordada el pasado 4 de diciembre, permitirá que ambas compañías participen conjuntamente en la construcción y explotación comercial de la línea de transporte eléctrico Mejillones-Cardones, en Chile, que está desarrollando TEN. El proyecto forma parte del sistema de transmisión troncal de Chile y consiste en una línea eléctrica de 500 kilovoltios de tensión y 600 kilómetros de longitud que conectará el Sistema Interconectado Central (SIC) con el Sistema Interconectado del Norte Grande (SING). Se estima una inversión de más de 780 millones de dólares, y su puesta en servicio está prevista para el segundo semestre del 2017.
- El 16 de diciembre Red Eléctrica Internacional ganó un nuevo concurso en Perú para construir, operar y mantener durante un periodo de 30 años la línea de transmisión Montalvo-Los Héroes de 220 kV y 129 kilómetros y la ampliación de las subestaciones de Montalvo y Los Héroes. El periodo de construcción se estima en 33 meses y la inversión necesaria será de unos 40 millones de dólares.

Otros

- El 20 de enero de 2016 Red Eléctrica de España obtuvo por primera vez la distinción 'Gold Class' en el Anuario de Sostenibilidad (The Sustainability Yearbook), informe elaborado por RobecoSAM que reconoce a las compañías con mejores prácticas en materia de responsabilidad corporativa. Red Eléctrica ha sido una de las dos empresas españolas en obtener esta distinción y la única de su sector. La compañía ha sido clasificada también como 'Industry Mover', categoría que reciben aquellas empresas que presentan la mejora más sustancial en su desempeño en relación al año anterior.
- Red Eléctrica recibió el 15 de diciembre el certificado AENOR de empresa saludable que acredita que la compañía ha implantado el Modelo de Empresa Saludable, un Sistema de Gestión que promueve y protege la salud, bienestar y seguridad de los empleados, así como la sostenibilidad del ambiente de trabajo. Esta certificación es el resultado de tratar a la seguridad y la salud laboral de una forma integral e integrada en toda la estructura de la compañía a través de un modelo propio de gestión.
- El pasado 27 de noviembre Red Eléctrica renovó el sello excelencia europea 500+ según el modelo EFQM consiguiendo más de 700 puntos, lo que sitúa a la empresa entre las mejor valoradas a nivel nacional. Además, la valoración alcanzada permite renovar tanto el reconocimiento a nivel nacional (Sello Excelencia Europea 500+), como el europeo (Recognised for Excellence Stars).



Grupo Red Eléctrica

Cuenta de Resultados Consolidada

(en miles de euros)	31/12/2015	31/12/2014	2015/2014
Importe neto de la cifra de negocio	1.938.939	1.846.714	5,0%
Trabajos realizados por la empresa para el inmovilizado	20.719	17.710	17,0%
Aprovisionamientos	(47.865)	(59.711)	(19,8%)
Otros ingresos de explotación	12.506	7.288	71,6%
Gastos de personal	(139.635)	(132.967)	5,0%
Otros gastos de explotación	(326.237)	(293.641)	11,1%
Resultado bruto de explotación	1.458.427	1.385.393	5,3%
Dotaciones para amortización de activos no corrientes	(489.533)	(440.699)	11,1%
Imputación de subvenciones del inmovilizado no financiero	20.084	13.651	47,1%
Deterioro de valor y resultado por enajenaciones de inmovilizado	40	(9.146)	-
Resultado neto de explotación	989.018	949.199	4,2%
Ingresos financieros	8.932	11.973	(25,4%)
Gastos financieros	(167.457)	(160.240)	4,5%
Diferencias de cambio	(41)	253	-
Deterioro de valor y resultado por enajenación de instrumentos financieros	(730)	52.311	-
Resultado financiero	(159.296)	(95.703)	66,4%
Resultado antes de impuestos	829.722	853.496	(2,8%)
Gasto por impuesto sobre beneficios	(222.962)	(134.434)	65,9%
Resultado consolidado del periodo	606.760	719.062	(15,6%)
A) Resultado consolidado atribuido a la Sociedad dominante	606.013	717.821	(15,6%)
B) Resultado consolidado atribuido a intereses minoritarios	747	1.241	(39,8%)



Grupo Red Eléctrica

Balance Consolidado

ACTIVO (en miles de euros)	31/12/2015	31/12/2014
Inmovilizado intangible	118.471	109.069
Inmovilizado material	8.884.598	8.923.262
Inversiones inmobiliarias	2.473	2.517
Activos financieros no corrientes	119.986	71.998
Activos por impuesto diferido	30.111	30.938
Otros activos no corrientes	902	380
Activo no corriente	9.156.541	9.138.164
Existencias	41.755	46.445
Deudores comerciales y otras cuentas a cobrar	1.010.265	1.072.690
Otros activos financieros corrientes	2.522	1.304
Efectivo y otros activos líquidos equivalentes	386.861	299.368
Activo corriente	1.441.403	1.419.807
Total activo	10.597.944	10.557.971

PASIVO (en miles de euros)	31/12/2015	31/12/2014
Fondos propios	2.774.745	2.589.360
Capital	270.540	270.540
Reservas	2.051.350	1.723.852
Acciones y participaciones en patrimonio propias (-)	(33.076)	(10.390)
Resultado del ejercicio atribuido a la Sociedad dominante	606.013	717.821
Dividendo entregado a cuenta	(120.082)	(112.463)
Ajustes por cambios de valor	(29.482)	(59.894)
Intereses minoritarios	15.350	22.986
Patrimonio neto	2.760.613	2.552.452
Subvenciones y otros	548.598	482.442
Provisiones no corrientes	84.528	105.522
Pasivos financieros no corrientes	4.827.113	5.037.125
Pasivos por impuesto diferido	512.286	482.584
Otros pasivos no corrientes	68.196	70.726
Pasivo no corriente	6.040.721	6.178.399
Pasivos financieros corrientes	1.313.328	1.549.431
Acreedores comerciales y otras cuentas a pagar	483.282	277.689
Pasivo corriente	1.796.610	1.827.120
Total pasivo	10.597.944	10.557.971



Estado de flujos de efectivo consolidado

(en miles de euros)	31/12/2015	31/12/2014
FLUJOS DE EFECTIVO DE LAS ACTIVIDADES DE EXPLOTACIÓN	1.326.140	511.985
Resultado antes de impuestos	829.722	853.496
Ajustes del resultado-	639.039	538.303
Amortizaciones	489.533	440.699
Otros ajustes del resultado (netos)	149.506	97.604
Cambios en el capital corriente	196.879	(497.681)
Otros flujos de efectivo de las actividades de explotación	(339.500)	(382.133)
Pagos de intereses	(173.135)	(159.738)
Cobros de dividendos	4.566	4.566
Cobros de intereses	4.366	7.407
Cobros/(pagos) por impuesto sobre beneficios	(163.112)	(227.442)
Otros cobros/(pagos) de actividades de explotación	(12.185)	(6.926)
FLUJOS DE EFECTIVO DE LAS ACTIVIDADES DE INVERSIÓN	(384.257)	(1.049.095)
Pagos por inversiones	(469.190)	(1.109.640)
Inmovilizado material, intangible e inversiones inmobiliarias	(458.890)	(1.104.920)
Otros activos financieros	(10.300)	(4.720)
Cobros por desinversiones	3.346	29.636
Inmovilizado material, intangible e inversiones inmobiliarias	59	-
Otros activos financieros	3.287	29.636
Otros flujos de efectivo de actividades de inversión	81.587	30.909
FLUJOS DE EFECTIVO POR ACTIVIDADES DE FINANCIACIÓN	(854.594)	621.398
Cobros/(pagos) por instrumentos de patrimonio	(19.796)	(5.541)
Adquisición	(156.457)	(107.416)
Enajenación	136.661	101.875
Cobros/(pagos) por instrumentos de pasivo financiero	(420.737)	969.359
Emisión y disposición	1.198.485	1.943.673
Devolución y amortización	(1.619.222)	(974.314)
Pagos por dividendos	(404.825)	(343.782)
Otros flujos de efectivo de actividades de financiación	(9.236)	1.362
Efecto de las variaciones de los tipos de cambio	204	219
AUMENTO / (DISMINUCIÓN) NETO DE EFECTIVO Y EQUIVALENTES	87.493	84.507
Efectivo y equivalentes al efectivo al inicio del periodo	299.368	214.861
Efectivo y equivalentes al efectivo al final del periodo	386.861	299.368

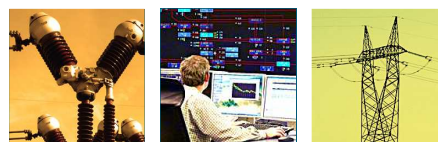

Calendario financiero

Próximos eventos

Fechas estimadas

Presentación resultados primer trimestre 2016	abril 2016
Junta General de Accionistas	abril 2016

Para más información:

Visite nuestra página web: <http://www.ree.es>

o contacte con: **Relación con Inversores**

Paseo Conde de los Gaitanes, 177
28109 Alcobendas - Madrid
Teléfono: (34) 91 650 20 12

relacioninversores@ree.es

Red Eléctrica tiene otorgada una calificación crediticia de 'A-' por S&P, perspectiva estable, y de 'A-' por Fitch, perspectiva positiva.



Aviso legal

El presente documento ha sido elaborado por Red Eléctrica Corporación, S.A. con el exclusivo propósito que en el mismo se expone. No puede, en ningún caso, ser interpretado como una oferta de venta, canje o adquisición, ni como una invitación a formular ningún tipo de oferta, y en concreto, de compra sobre valores emitidos por Red Eléctrica Corporación, S.A.

Su contenido tiene un carácter meramente informativo y provisional, y las manifestaciones que en él se contienen responden a intenciones, expectativas y previsiones de Red Eléctrica Corporación, S.A. o de su dirección. Dicho contenido no ha sido necesariamente contrastado con terceros independientes y queda, en todo caso, sujeto a negociación, cambios y modificaciones.

A este respecto, ni Red Eléctrica Corporación, S.A. ni ninguno de sus administradores, directivos, empleados, consultores o asesores de la misma o de sociedades pertenecientes a su grupo (todos ellos denominados en su conjunto "los Representantes") será responsable de la exactitud, corrección o integridad de la información o manifestaciones incluidas en el presente documento, sin que, en ningún caso, pueda extraerse de su contenido ningún tipo de declaración o garantía explícita ni implícita por parte de Red Eléctrica Corporación, S.A. o los Representantes. Asimismo, ni Red Eléctrica Corporación, S.A. ni ninguno de los Representantes será responsable en forma alguna (incluyendo negligencia) por ningún daño o perjuicio que pueda derivarse del uso del presente documento o de cualquier información contenida en el mismo.

Asimismo, Red Eléctrica Corporación, S.A. no asume ningún compromiso de publicar las posibles modificaciones o revisiones de la información, datos o manifestaciones contenidos en este documento, en el caso que se produzcan cambios de estrategia o de intenciones, u ocurrieren hechos o acontecimientos no previstos que pudiesen afectarles.

Esta declaración deberá tenerse en cuenta por todas aquellas personas o entidades a las que el presente documento se dirige, así como por aquellas que consideren que han de adoptar decisiones o emitir o difundir opiniones relativas a valores emitidos por Red Eléctrica Corporación, S.A. y, especialmente, por los analistas que lo manejen, todo ello sin perjuicio de la posibilidad de consulta de la documentación e información pública comunicada o registrada en la Comisión Nacional del Mercado de Valores de España, consulta que Red Eléctrica Corporación, S.A. recomienda.



ANEXO Reconocimientos en responsabilidad corporativa



Inclusión en los índices de sostenibilidad Dow Jones (Europe y World) en 2015.



Distinción "Gold Class" del Anuario de Sostenibilidad 2016. Única compañía española del sector "electric utilities" que ha obtenido la máxima distinción.



Permanencia en el índice FTSE4Good desde el 2008. (*)



Renueva su permanencia en STOXX Global ESG Leaders índices.



Renueva su presencia en la serie de índices MSCI Global Sustainability Indexes tras ser incluida en el 2014.



Permanencia en los índices de sostenibilidad Euronext-Vigeo (Eurozone 120, Europe 120, Global 120) desde su incorporación en 2014.



Renueva en 2015 su inclusión en el Ethibel Sustainability Index (ESI) Excellence Europe efectivo desde el 21/09/2015.



Permanencia en el índice Ethibel Excellence desde el 2009.



Permanencia en los índices ECPI desde su inclusión en 2008.



REE incluida en el Índice de liderazgo de transparencia con una calificación de 100 puntos.



Renueva el estatus "Prime", situándose entre las más sostenibles del sector en el 2014.

(*) FTSE Group confirma que Red Eléctrica Corporación ha sido evaluada de forma independiente de acuerdo con los criterios de FTSE4Good y cumple con los requisitos para convertirse en un componente de los índices FTSE4Good, el índice global creado por FTSE Group. FTSE4Good es un índice bursátil diseñado para facilitar las inversiones en compañías que cumplen con las normas reconocidas a nivel mundial de responsabilidad corporativa. Las empresas incluidas en el índice FTSE4Good han cumplido estrictos criterios medioambientales, sociales y de gobierno corporativo, y están en condiciones de beneficiarse de una práctica responsable de sus negocios.