



D. MANUEL CARIDAD MUIÑO en su condición de Director General de la sociedad "LICO LEASING, S.A., ESTABLECIMIENTO FINANCIERO DE CRÉDITO", con domicilio social en Madrid, Calle Miguel Ángel, 23 – 7ª Planta y C.I.F. A-28167799, en virtud de las facultades otorgadas por el Consejo de Administración de la Sociedad en su reunión celebrada el 25 de febrero de 2009.

DECLARA

Que el contenido del Documento de Registro de LICO LEASING, S.A., ESTABLECIMIENTO FINANCIERO DE CRÉDITO, que ha sido registrado por la Comisión Nacional del Mercado de Valores con fecha 16 de abril de 2009, coincide exactamente con el que se presenta adjunto a la presente certificación en soporte informático;

Y AUTORIZA

La difusión del citado Documento de Registro a través de la página de Internet de la Comisión Nacional del Mercado de Valores.

Y para que conste a los efectos oportunos, expide la presente en Madrid, a 16 de abril de 2009.

D. Manuel Caridad Muiño
Director General
LICO LEASING, S.A., ESTABLECIMIENTO FINANCIERO DE CRÉDITO

Documento de Registro

de

LICO LEASING, S.A.,
ESTABLECIMIENTO FINANCIERO DE CRÉDITO

El presente Documento de Registro ha sido elaborado según anexo XI del REGLAMENTO (CE) nº 809/2004 DE LA COMISIÓN, inscrito en el Registro Oficial Nacional del Mercado de Valores con fecha 16 de Abril de 2009.

INDICE

Página

0. FACTORES DE RIESGO	
0.1 Revelación de los factores de riesgo.....	5
1. PERSONAS RESPONSABLES	
1.1. Personas responsables.....	9
1.2. Declaración de los responsables.....	9
2. AUDITORES DE CUENTAS	
2.1. Nombre y dirección de los auditores del emisor.....	9
2.2. Renuncia de los auditores de sus funciones.....	10
3. FACTORES DE RIESGO	
3.1. Revelación de los factores de riesgo.....	10
4. INFORMACIÓN SOBRE EL EMISOR	
4.1. Historial y evolución del emisor.....	10
4.1.1. Nombre legal y comercial del emisor	
4.1.2. Lugar de registro del emisor y número del registro	
4.1.3. Fecha de constitución y período de actividad	
4.1.4. Domicilio y personalidad jurídica del emisor	
4.1.5. Acontecimientos recientes	
5. DESCRIPCIÓN DE LA EMPRESA	
5.1. Actividades principales.....	13
5.1.1. Principales actividades	
5.1.2. Indicación nuevo producto y/o actividades significativas	
5.1.3. Mercados principales	
5.1.4. Declaración del emisor relativa a su competitividad	
6. ESTRUCTURA ORGANIZATIVA	
6.1. Descripción del Grupo y posición del emisor en el mismo.....	15
6.2. Dependencia del emisor de otras entidades del Grupo.....	18
7. INFORMACIÓN SOBRE TENDENCIAS	
7.1. Declaración de que no ha habido ningún cambio en las perspectivas del emisor desde la fecha de sus últimos estados financieros.....	19
7.2. Información sobre cualquier hecho que pueda tener una incidencia importante en las perspectivas del emisor.....	19
8. PREVISIONES O ESTIMACIONES DE BENEFICIOS	
8.1. Declaración que enumere los principales supuestos en los que el emisor ha basado su previsión o estimación.....	19
8.2. Informe elaborado por contables o auditores independientes.....	19
8.3. Previsión o estimación de los beneficios.....	19
9. ÓRGANOS ADMINISTRATIVO, DE GESTIÓN Y DE SUPERVISIÓN	
9.1. Miembros de los órganos administrativo, de gestión o de supervisión.....	19
9.2. Conflictos de intereses de los órganos administrativo, de gestión y de supervisión.....	23
10. ACCIONISTAS PRINCIPALES	
10.1. Declaración del emisor sobre si es directa o indirectamente propiedad.....	26
10.2. Descripción de acuerdo, cuya aplicación pueda dar lugar a un cambio en	

el control del emisor.....	28
11. INFORMACIÓN FINANCIERA RELATIVA AL ACTIVO Y EL PASIVO DEL EMISOR, POSICIÓN FINANCIERA Y PÉRDIDAS Y BENEFICIOS	
11.1. Información financiera histórica auditada.....	28
11.2. Estados financieros.....	34
11.3. Auditoría de la información histórica anual.....	34
11.3.1. Declaración de que se ha auditado la información financiera histórica	
11.3.2. Indicación de qué otra información ha sido auditada	
11.3.3. Fuente de los datos financieros	
11.4. Edad de la información financiera más reciente.....	34
11.5. Información intermedia y demás información financiera.....	35
11.5.1. Información financiera trimestral o semestral desde la fecha de los últimos estados financieros auditados	
11.5.2. Información financiera intermedia	
11.6. Procedimientos judiciales y de arbitraje.....	39
11.7. Cambio significativo en la posición financiera del emisor.....	39
12. CONTRATOS IMPORTANTES.....	39
13. INFORMACIÓN DE TERCEROS, DECLARACIONES DE EXPERTOS Y DECLARACIONES DE INTERÉS	
13.1. Declaración o informe atribuido a una persona en calidad de experto.....	39
13.2. Confirmación de que la información se ha reproducido con exactitud.....	39
14. DOCUMENTOS A DISPOSICIÓN.....	40

0. FACTORES DE RIESGO

0.1. Revelación de los factores de riesgo

Riesgo de Crédito y Concentración

El riesgo de crédito responde a la probabilidad de incumplimiento de sus obligaciones por parte de los clientes de la entidad, recogidas en los correspondientes contratos. El riesgo de crédito individual de cada cliente puede verse potencialmente incrementado en función de la concentración por grupo económico, sectorial o geográfico.

La Entidad concentra su actividad en operaciones de leasing, financiación, factoring y gestión de pagos. Los productos crediticios de la Entidad se dirigen al tejido industrial español con especial incidencia en la pequeña y mediana empresa y microempresa y a profesionales, lo que permite mantener un bajo grado de concentración sectorial.

Asimismo, como norma general, no se conceden riesgos que superen el 10 % de los recursos propios o grandes riesgos. Los límites de riesgo a asumir con cada cliente grupo de clientes se establecen en función de su capacidad de pago respectiva frente a sus compromisos totales actuales y futuros, y al porcentaje de concentración de la entidad en dicho cliente o grupo.

En materia de concesión de riesgos, la Entidad se rige por las normas establecidas por su Consejo de Administración y recogidas en su Manual de Inversiones. Los criterios empleados se basan en el estudio de la capacidad de pago a través de la generación de recursos y en el establecimiento de garantías que resulten eficaces.

Los plazos de concesión en bienes mobiliarios no superan de forma general los 5 años, siendo el plazo medio de la cartera de financiación mobiliaria 4,33 años.

La Entidad tiene diversificada la cartera crediticia entre operaciones de leasing, financiación, factoring y gestión de pagos, siendo la parte más relevante de la misma el riesgo en leasing.

Asimismo, la cartera está diversificada entre empresas (pymes y micropymes) y empresarios individuales, siendo la primera categoría la de mayor peso.

Geográficamente la cartera está distribuida a nivel nacional, guardando proporcionalidad con la importancia económica de la región o comunidad autónoma.

Sectorialmente no existen concentraciones relevantes en la cartera crediticia. A 31 de diciembre de 2008, el 18,28% de la cartera de la entidad se concentraba en el sector de Actividades inmobiliarias y servicios empresariales, por un importe de 435.320 miles de euros.

La concentración individual tampoco es significativa, si bien, de acuerdo con los cálculos que establece el Plan de Autoevaluación del Capital exigido por el Banco de España, en índice de concentración individual es del 0,14, siendo el límite mínimo a partir del cual se necesitan recursos propios adicionales del 0,1.

En el negocio del factoring, normalmente sin recurso, se cuida especialmente la documentación aportada, buscando la bondad y la aceptación del crédito por parte del deudor, que suele ser una gran empresa o administración pública. La gestión de pagos es una actividad muy minoritaria.

Los recursos propios de la Entidad ascendían a 130.587 miles de euros a 31 de diciembre de 2006, a 138.408 miles de euros a 31 de diciembre de 2007 y a 144.395 miles de euros a 31 de diciembre de 2008 (pendiente de auditoría).

Riesgo de tipo de interés y de liquidez

El riesgo de tipo de interés deriva del efecto que sobre el resultado puede tener la evolución adversa de los tipos de las operaciones de activo frente a la evolución los tipos de interés de los fondos de financiación de la Entidad.

El riesgo de liquidez refleja la eventual dificultad de la Entidad para disponer o acceder a fondos líquidos que le permitan continuar con su actividad así como hacer frente a los compromisos de pago adquiridos.

La entidad tiene establecidos los mecanismos y controles necesarios que permiten al Consejo de Administración hacer un seguimiento y control suficiente sobre estos riesgos.

En materia de riesgo de tipo de interés y de liquidez, el órgano encargado del control y supervisión es el Consejo de Administración que delega en el Comité de Activos y Pasivos (COAP) la toma de decisiones relativas a las necesidades de financiación de la Entidad, a las coberturas necesarias para mitigar el riesgo de tipo de interés, así como a la fijación de las tarifas generales de sus operaciones de activo.

De los acuerdos adoptados por el COAP es informado el Consejo de Administración a través de los informes que de forma exhaustiva y sistemática se remiten mensualmente al mismo, tanto a los consejeros como al resto de accionistas no presentes en el Consejo.

El método de análisis empleado es el método del “gap” o de “brecha de fondos” que consiste resumidamente en comparar la rentabilidad permanente del activo con el coste permanente de los pasivos, período a período, a partir de la fecha de estudio.

La Entidad ha implantado recientemente la herramienta FOCUS de forma que, tanto en materia de riesgo de tipo de interés como de liquidez, proporciona una información más precisa y adaptada a los requerimientos establecidos por el regulador.

Con relación al nivel de exposición al riesgo de tipo de interés de la Sociedad, a 31 de Diciembre de 2008, se estima que una reducción de los tipos de interés de 100 puntos básicos supondría un incremento del 5,76% en el patrimonio de la Sociedad, y un incremento de los tipos en 100 puntos básicos tendría el efecto contrario

En cuanto al riesgo de liquidez, a continuación se indica el desglose de los instrumentos financieros por plazos residuales de vencimiento sin considerar los ajustes por valoración, a 31 de Diciembre de 2008.

Miles de €	A la vista	Hasta 1 mes	Entre 1 y 3 meses	Entre 3 y 6 meses	Entre 6 y 12 meses	De 1 a 5 años	Más de 5 años	Vcto no determinado	Total
Activo									
Caja y depósito en Bcos. Centrales	17.309	---	---	---	---	---	---	---	17.309
Depósitos en Entidades de Crédito	18.233	68	1.826	1.463	2.754	48.722	17.012	---	90.078
Crédito a la clientela	20.411	149.160	160.080	195.361	409.201	1.002.271	151.246	109.656	2.297.386
Total Activo	55.953	149.228	161.906	196.824	411.955	1.050.993	268.258	109.656	2.404.773
Pasivo									
Depósitos en Entidades de Crédito	1.228	70.525	262.310	155.426	443.908	523.407	18.847	---	1.475.651
Depósitos a la clientela	---	---	4.622	4.548	9.787	262.658	---	---	281.615
Débitos representados por valores negociables	---	149.809	95.579	97.958	95.350	115	---	---	438.811
Otros pasivos	---	5.782	---	---	---	---	---	76.181	81.963
Total Pasivo	1.228	226.116	362.511	257.932	549.045	786.180	18.847	76.181	2.278.040
GAP	54.725	-76.888	-200.605	-61.108	-137.090	264.813	249.411	33.475	126.733

Los depósitos a la clientela corresponde a depósitos realizados por los arrendatarios financieros en garantía de operaciones de arrendamiento financiero o leasing (por un importe de 1.615 miles de euros), así como a la operación de titulización denominada AyT LICO Leasing I FTA (por un importe de 280.000 miles de euros). Dicha operación de titulización se contabiliza de esta forma, al no haberse producido una transferencia efectiva del riesgo, que permita dar de baja del balance los activos titulizados.

Riesgo operacional

El riesgo operacional es el derivado de la existencia de fallos en los procedimientos, errores personales y de los sistemas, así como la falta de controles eficaces que los eviten o mitiguen.

La entidad ha optado por aplicar el método de indicadores básicos, establecido en la Circular del Banco de España 3/2008,

El análisis y seguimiento del riesgo operacional está actualmente encargado a la Unidad de Control Global del Riesgo que depende, a su vez, de la dirección de la Entidad. A partir de la entrada en vigor de la circular 3/2008, que toma en consideración por primera vez este concepto como un componente más para el cálculo de las necesidades de recursos propios, la citada Unidad está encargada del establecimiento de los procedimientos, la creación de la base de eventos de pérdidas y el desarrollo e implantación de aquellas herramientas que fuesen necesarias, junto con el resto de acciones que se requieran y que puedan permitir en un futuro aquilatar debidamente las necesidades de recursos propios como consecuencia de este tipo de riesgo.

Asimismo, es informado a través del Comité de Auditoría, compuesto por consejeros no ejecutivos, del cumplimiento de las directrices del consejo en relación con todo tipo de riesgos y del cumplimiento de la normativa interna.

No obstante, en relación con el riesgo operacional derivado de la gestión y control del resto de riesgos (crédito, liquidez, tipos de interés), existen procedimientos establecidos que permiten mitigar suficientemente las pérdidas en que se pudiera incurrir por riesgo operacional.

Por otra parte, la existencia y aplicación de un plan de contingencia informática, con duplicidad de centros físicamente separados, donde se ubican las máquinas y herramientas de gestión, trabajando en alta disponibilidad, elimina en gran medida el riesgo de pérdida de información por contingencias externas o caídas del servicio.

Los sistemas de seguridad implantados sobre acceso a través de las redes a los aplicativos y a la información por parte de terceros no autorizados, han sido auditados recientemente por consultora externa, y se han aplicado las recomendaciones recogidas en los informes emitidos, considerando que, actualmente, existe suficiente protección frente a la violación de los sistemas y el acceso a la información.

Morosidad

El porcentaje de morosidad de la Entidad ha pasado del 1,13% en diciembre de 2007 al 4,46% en diciembre de 2008, y el porcentaje de cobertura ha descendido del 162,35% en diciembre de 2007 al 50,54% en diciembre de 2008. Existe el riesgo de que siga incrementándose la morosidad y en el caso de se mantuviese a este ritmo de crecimiento que la cobertura constituida llegase a no ser suficiente.

Disminución de la actividad

Debido a la actual crisis económica durante el último año se ha producido una importante disminución de la actividad cuyo efecto ha sido una reducción del 14,57 % en el balance de la compañía. Asimismo el resultado después de impuestos se ha reducido en un 39,72%.

1. PERSONAS RESPONSABLES

1.1. Personas responsables

LICO LEASING, S.A., ESTABLECIMIENTO FINANCIERO DE CRÉDITO, con domicilio social en MADRID (28010) calle MIGUEL ÁNGEL, 23-7ª PLANTA, teléfono: 91 7003600, C.N.A.E. núm. 0081 y CIF: A 28167799, en nombre y representación de la Entidad Emisora asume la responsabilidad por el contenido del presente Documento de Registro, D. MANUEL CARIDAD MUIÑO, como Director General, con N.I.F. 32.430.730-V.

1.2. Declaración de los responsables

El responsable del Documento de Registro confirma la veracidad del mismo y de que no se omite ningún dato relevante ni induce a error.

2. AUDITORES DE CUENTAS

2.1. Nombre y dirección de los auditores del emisor

Las cuentas anuales individuales de LICO LEASING, S.A., E.F.C., correspondientes a los ejercicios 2006 y 2007 han sido auditadas por DELOITTE S.L. con domicilio social en Plaza Pablo Ruiz Picasso, núm. 1 (Torre Picasso) de Madrid (28020), con CIF: B 79104469, inscritos en el Registro Oficial de Auditores de Cuentas con el núm. S 0692, habiéndose emitido informe favorable en todos ellos.

Los informes de auditoría correspondientes a las cuentas anuales individuales de Lico Leasing correspondientes a los ejercicios 2006 y 2007, han sido favorables, sin salvedades.

2.2. Renuncia de los auditores a sus funciones

Los auditores no han renunciado, ni han sido apartados de sus funciones durante el período cubierto por la información histórica a que hace referencia el presente documento de registro, y han sido redesignados para la elaboración del informe relativo al ejercicio 2.008.

3. FACTORES DE RIESGO

3.1 Revelación de los factores de riesgo

Los factores de riesgo que puedan afectar a la capacidad del emisor de cumplir sus compromisos con los inversores han sido detallados en el apartado 0.1 del presente Documento de Registro.

4. INFORMACIÓN SOBRE EL EMISOR

4.1. Historial y evolución del emisor.

4.1.1. Nombre Legal y comercial del emisor:

LICO LEASING S.A., E.F.C.

4.1.2. Lugar de registro del emisor y número de registro:

La entidad figura inscrita en el Registro Mercantil de Madrid al Tomo 2.093, General 1473 de la Sección 3ª del Libro de Sociedades, Folio 125, hoja 12.031

4.1.3. Fecha de constitución y periodo de actividad:

Modificada su denominación por la de “Central de Leasing, S.A.” el 24 de Septiembre de 1968; cambiada su denominación por la de Lico Leasing, S.A., E.F.C. (Sociedad de Arrendamiento Financiero), y adaptados sus Estatutos a la vigente legislación, el 21 de Junio de 1991.

Modificada nuevamente su denominación por la de Lico Leasing, S.A., E.F.C., Establecimiento Financiero de Crédito, el 3 de Julio de 1996. El 9 de Mayo de 1997 se lleva a cabo la fusión por absorción de Lico Financiación y Cobro, S.A. por parte de Lico Leasing, S.A., E.F.C. Establecimiento Financiero de Crédito.

La duración de la compañía es indefinida de acuerdo con el artículo 4 de sus estatutos sociales y los periodos de actividad corresponden al año natural del ejercicio respectivo

4.1.4. Domicilio y personalidad jurídica del emisor:

El domicilio social está en la Calle Miguel Ángel, nº 23, 7ª planta, 28010 Madrid, su CIF es el nº: A-28167799, y esta inscrita en Registro del Banco de España con el nº 4713.

Forma jurídica especial que le sea de aplicación.

Lico Leasing, S.A., E.F.C. entidad o empresa con plena personalidad jurídica y capacidad de obrar tiene la forma de Sociedad Anónima, y como tal está sujeta a la Ley de Sociedades Anónimas y demás normas legales complementarias.

Asimismo, como Establecimiento Financiero de crédito, está regulado por lo dispuesto en el Real Decreto 692/1996 de 26 de Abril, que consideran a este tipo de sociedades como entidades de crédito, tal como indica el Capítulo I, Artículo 1, del citado Real Decreto, aplicándosele en consecuencia, la normativa de las entidades de crédito que tiene como norma principal la Ley 26/1998 de 29 de Julio sobre Disciplina e Intervención de las Entidades de Crédito.

4.1.5. Acontecimientos recientes

Desde los últimos Estados Financieros cerrados y auditados con fecha 31.12.2007, hasta la fecha de inscripción del presente Documento de Registro, no existen acontecimientos recientes relativos al emisor que puedan afectar a su solvencia.

El Consejo de Administración de Lico Leasing aprobó, en Octubre de 2008, una ampliación de capital de 12 millones de €, que ha sido totalmente suscrita y desembolsada al 50% (6 Millones de €) por Lico Corporación, S.A. el 10 de Noviembre de 2008. Dicha ampliación fue inscrita en el Registro Mercantil el 17.12.08. El Consejo de Administración de la Entidad aún no ha acordado la forma y plazo para el abono de los dividendos pasivos.

Miles de €	dic-08	dic-07	dic-06
Recursos Propios	144.395	138.408	130.587
Tier 1 (%)	6,62	5,00	5,20
Tier 2 (%)	1,87	1,79	1,84
Coefficiente Solvencia (%)	8,49	6,79	7,04

Fuente: Elaboración Propia

Los datos de 2006 y 2007 están elaborados de acuerdo a las circulares de Banco de España 4/2004 y 5/1993 y a las modificaciones introducidas por las circulares de Banco de España 3/2005 y 2/2006 y los de 2008 según la Circular de Banco de España 3/2008.

Con la nueva Circular se cubren o constituyen RRPP, además de por riesgo de crédito, por riesgo operacional, por concentración sectorial o individual, por tipo de interés y liquidez y por otros riesgos como el reputacional.

En dicha declaración se ha integrado como RRPP, el capital desembolsado en Noviembre de la ampliación aprobada en Octubre de 2008 y no se han integrado los Resultados del ejercicio, hasta su aprobación y aplicación.

Datos sobre morosidad:

Miles de €	dic-08	dic-07	dic-06
Inversiones Crediticias	2.336.386	2.756.641	2.441.160
Riesgo dudosos en mora	104.210	31.053	22.891
Morosidad sobre total riesgos	4,46%	1,13%	0,94%
Cobertura Constituida	52.142	50.416	47.879
Cobertura sobre total dudosos	50,04%	162,35%	209,16%

Fuente: Elaboración Propia

En cuanto a la tasa de morosidad, a diciembre de 2008, se sitúa en el 4,46 por 100 sobre el total de riesgos, con unos fondos de provisión que suponen una tasa

de cobertura del 50 por 100 de los riesgos dudosos. El incremento de la morosidad se ha debido a la actual crisis económica que ha afectado de manera muy intensa a la pequeña y mediana empresa que es la base de los clientes de la Entidad.

La Entidad viene siendo calificada por la agencia internacional de Moodys Investor Service desde el ejercicio 2000. Esta agencia acude anualmente a Lico Leasing y efectúa una revisión para confirmar la calificación de la Sociedad. El pasado 18 de Noviembre de 2.008, Moodys actualizo el Credit opinión de la Sociedad otorgándole una perspectiva -Outlook- estable.

		CALIFICACION	
		REINO DE ESPAÑA	LICO LEASING S.A.; E.F.C.
Agencia de Rating		Largo Plazo	Largo Plazo Corto Plazo
MOODYS		AA+	A2 P1

La calificación de rating es la opinión que predice la solvencia de una entidad, de una obligación, un valor de deuda o similar o un emisor de dichos valores, en base a un sistema de calificación previamente definido.

5. DESCRIPCIÓN DE LA EMPRESA.

5.1. Actividades principales:

5.1.1. Principales actividades

En sus Estatutos Sociales se recoge el objeto social, que se transcribe a continuación:

ARTÍCULO 2.- La Sociedad tiene por objeto, la realización de las siguientes actividades:

A) Con carácter principal:

a) *La realización de operaciones de arrendamiento-financiero*, incluidas las complementarias a la misma:

1) Actividades de mantenimiento y conservación de los bienes cedidos.

2) Concesión de financiación conectada a una operación de arrendamiento-financiero, actual o futura.

- 3) Intermediación y gestión de operaciones de arrendamiento-financiero.
 - 4) Actividades de arrendamiento no financiero, que podrán complementar o no con una opción de compra.
 - 5) Asesoramiento e informes comerciales.
- b) *Las de préstamo y crédito*, incluyendo crédito al consumo, crédito hipotecario y la financiación de transacciones comerciales.
 - c) *Las de factoring*, con o sin recurso, y las actividades complementarias de la misma, tales como las de investigación y clasificación de la clientela, contabilización de deudores y, en general, cualquier otra actividad que tienda a favorecer la administración, evaluación, seguridad y financiación de los créditos nacidos en el tráfico mercantil nacional o internacional, que les sean cedidos.
 - d) *La emisión y gestión de tarjetas de crédito*.
 - e) *La concesión de avales y garantías y suscripción de compromisos similares*.
- B)** Las actividades anteriormente mencionadas podrán ser también desarrolladas por la sociedad total o parcialmente de modo indirecto, mediante la titularidad de acciones o participaciones en sociedades con objeto idéntico o análogo.

5.1.2. Indicación nuevo producto y/o actividades significativas

No aplica

5.1.3. Mercados principales

Al cierre del ejercicio 2008 Lico Leasing S.A.; E.F.C. tiene una red de 36 oficinas, 35 en España y una en Portugal (Oporto), agrupadas en 11 direcciones regionales y 269 empleados.

5.1.4. Declaración del emisor relativa a su competitividad

Lico Leasing ocupa el 8º puesto a nivel nacional por inversión nueva y viva, según los datos publicados por la Asociación Española de Leasing (AEL).

Posicionamiento relativo de la entidad en el sector

A continuación se detalla el posicionamiento de Lico Leasing, S.A., E.F.C. al cierre del ejercicio 2008, por volumen de inversión viva en leasing e inversión formalizada:

2008	Inversión Nueva	Inversión Viva
Grupo BSCH	2.886,21	8.916,32
Grupo BBVA	2.395,94	7.358,61
Grupo Banco Popular	1.248,30	3.583,29
Grupo CAIXA	936,46	2.947,04
BANESTO	922,29	2.274,09
Madrid Leasing Corporación	843,39	2.132,34
Banco de Sabadell	769,85	3.439,08
LICO LEASING	611,98	2.085,06
Bancaja	467,48	1.646,81
Total Grupo seleccionado (A)	11.081,90	34.382,64
Total Sector Leasing (B)	14.208,17	43.547,79
Cuota de mercado (A)/(B)	78,00%	78,95%

Datos expresados en millones de €

Fuente: Asociación Española de Leasing (AEL)

Lico Leasing, S.A., E.F.C. tiene una cuota de mercado en inversión nueva del 4,31% (4,76% en leasing mobiliario y 2,22% en leasing inmobiliario). La cuota de mercado en inversión viva es del 4,79% (5,93% en leasing mobiliario y 2,30% en leasing inmobiliario).

Las Entidades seleccionadas – incluido Lico Leasing - representan una cuota de mercado superior al 75% (inversión nueva y viva) en los tres últimos ejercicios.

Perspectivas para 2009

Las turbulencias que surgieron en los mercados financieros internacionales en el verano de 2007, han derivado en un entorno complicado a nivel mundial al que la economía española no ha permanecido ajena. Los síntomas de desaceleración en la inversión que empezaron a hacerse patentes a finales del 2007, se han confirmado en la segunda mitad el ejercicio 2008, con una reducción del producto interior bruto en los dos últimos trimestres.

Durante 2009 la principal estrategia de la Sociedad radica en una adecuada gestión del riesgo con la conveniente diversificación y atomización de la cartera de clientes y manteniendo un balance saneado y equilibrado

Para ello se han establecido acciones encaminadas al reforzamiento de la gestión y control de los riesgos de crédito, liquidez y operativos y a mejorar la ratio de eficiencia de la Sociedad.

6.- ESTRUCTURA ORGANIZATIVA

6.1. Descripción del Grupo y posición del emisor en el mismo

LICO Leasing, S.A., Establecimiento Financiero de Crédito pertenece al Grupo LICO.

El Grupo LICO está constituido por LICO Corporación, S.A. como sociedad matriz y por 32 sociedades dependientes y asociadas, en 27 de las cuales tiene una participación superior al 50 %.

LICO Corporación, S.A., que no cotiza en Bolsa, tiene como objeto social la promoción, adquisición, tenencia o enajenación de empresas y patrimonios, así como el apoyo y asistencia técnica a las empresas en que participa, obteniendo sus ingresos ordinarios de los dividendos percibidos por la participación en los resultados de sus filiales, de la facturación por servicios prestados a dichas sociedades y de los ingresos financieros percibidos.

Los accionistas de la sociedad matriz LICO Corporación, S.A. son 40 Cajas de Ahorros, que participan de forma directa o bien a través de sus corporaciones empresariales, además de la Confederación Española de Cajas de Ahorros (CECA) y Mapfre Seguros Generales, S.A.

LICO Corporación, S.A. es la entidad dominante del Grupo LICO. La definición del perímetro de consolidación se realiza de acuerdo con lo establecido por las Normas Internacionales de Información Financiera adoptadas por la Unión Europea, así como por la Circular 4/2004 de 22 de diciembre de Banco de España.

Las sociedades participadas del Grupo LICO se especifican en detalle en el gráfico que se presenta al final de este capítulo y se clasifican, en función de la naturaleza de sus servicios, en dos grupos y ocho sectores de actividad:

1. Servicios financieros especializados (“leasing”, “factoring”, “confirming” y financiación) y otros servicios complementarios (“renting”).
2. Servicios generales dirigidos a:
 - Empresas (“recobro de impagados”, “servicios inmobiliarios”, “tecnología de la información y comunicación”).
 - Empresas y particulares (“mediación de seguros privados”).
 - Particulares (“atención a mayores”).
 - Administraciones públicas (“colaboración en la gestión tributaria territorial”).

La actividad de servicios financieros especializados (leasing, factoring, confirming y financiación) es desarrollada por la entidad financiera de crédito LICO Leasing, S.A., EFC. Sus accionistas son LICO Corporación, S.A. con un 99,112 % del capital y la sociedad italiana Centro Leasing, S.p.A. con un 0,888 %.

La actividad de otros servicios complementarios es realizada por la sociedad LICO Renting, S.A., cuyo accionista único es LICO Corporación S.A. Comercializa sus servicios de arrendamiento operativo (renting) de vehículos y de bienes de equipo.

La actividad de recobro de impagados se realiza a través de 22 sociedades, de las cuales 20 desarrollan la actividad operativa en todo el territorio nacional, estando participadas por LICO Corporación, S.A. en porcentajes que oscilan entre el 69,50 % y el 81,40 %. A nivel individual de cada sociedad, el resto del capital está suscrito por la Caja o Cajas de Ahorros que operan en la zona geográfica en la que las distintas sociedades realizan su actividad. La sociedad Geslico, participada al 100 % por LICO Corporación, S.A. coordina la actividad operativa del sector y presta al conjunto de sociedades de recobro servicios informáticos y otros servicios técnicos de apoyo a la gestión. La sociedad Valacar, S.A., participada al 100 % por LICO Corporación, S.A. tiene como objeto social la prestación de servicios relativos a la recuperación, saneamiento, desinversión o reinstrumentación de activos mobiliarios e inmobiliarios con inclusión de los servicios de gestión de la morosidad, la valoración y la adquisición de carteras de créditos, con el límite de que tales adquisiciones no estén sujetas a regulaciones sectoriales específicas.

La actividad de servicios inmobiliarios es realizada por LICO Inmuebles, S.A.U., participada al 100 % por LICO Corporación, S.A., que se dedica a la inversión inmobiliaria para la explotación de inmuebles mediante alquiler (oficinas, locales comerciales y naves industriales), a la prestación a terceros de servicios inmobiliarios, entre los que cabe destacar la gerencia y administración de sociedades participadas con diferentes Cajas de Ahorros, dedicadas también a la explotación en alquiler de activos inmobiliarios, así como a la gestión de proyectos de construcción.

Los servicios relacionados con las tecnologías de información y comunicación son prestados por la sociedad METROLICO, S.A.U, participada al 100 % por LICO Corporación, S.A. Su actividad se centra principalmente en el mantenimiento de la redes de cajeros automáticos de entidades bancarias, en el mantenimiento de redes periféricas y equipamiento de las oficinas de bancos, cajas, grandes empresas y entidades públicas, en la prestación de las garantías de fabricantes de equipos de informática, en el mantenimiento de los servicios ofertados por grandes operadores de telecomunicaciones, en la prestación de servicios de soporte mediante call-center y en la realización de instalaciones especiales.

La actividad de mediación de seguros privados es realizada por LICO Corporación Operador de Banca-Seguros Vinculado, S.A. Sus accionistas son LICO Corporación, S.A. con un 85 % de su capital, LICO Leasing, S.A., E.F.C con un 10 % y otros accionistas con el 5 %. Su principal finalidad es el aseguramiento de los bienes objeto de las operaciones de arrendamiento financiero formalizadas por LICO Leasing, S.A., E.F.C., realizando también operaciones de mediación de seguros con otros clientes, empresas y particulares, captando dichas operaciones a través de su propia red comercial.

Los servicios de "atención a mayores" son prestados por la Sociedad Decanos Servicios y Residencias de Mayores, S.A., de la que LICO Corporación, S.A. posee el 78,58 % del

capital; el resto del capital pertenece a 6 Cajas de Ahorros, bien directamente o indirectamente a través de sus sociedades patrimoniales.

Los servicios de colaboración en la gestión tributaria de las administraciones locales se prestan a través de la sociedad Gestión Territorial de Tributos, S.A. (GTT). LICO Corporación, S.A. posee el 20 % del capital, estando distribuido el resto entre la Confederación Española de Cajas de Ahorros (CECA), 23 Cajas de Ahorros bien directamente o a través de sus sociedades patrimoniales y Analistas Financieros Internacionales, S.A. (AFI).

A continuación se recoge un cuadro con el desglose de la cartera de la Entidad distribuida en función del sector de actividad del deudor, a 31 de diciembre de 2007 y a 31 de diciembre de 2008:

SECTORES	Ejercicio 2008	Ejercicio 2007
	Inversión Crediticia	Inversión Crediticia
1.RESIDENTE	2.218.693	2.636.868
<u>A. CREDITOS APLICADOS A FINANCIAR</u>		
<u>ACTIVIDADES PRODUCTIVAS</u>	<u>2.218.693</u>	<u>2.636.868</u>
A.1. Agricultura, ganadería, caza y silvicultura	66.676	65.821
A.2. Pesca	6.455	2.104
A.3 . Industrias extractivas	20.940	21.888
A.4. Industrias manufactureras	265.711	253.368
A.5. Producción y distribución de energía, gas y agua	94.973	52.647
A.6. Construcción	308.701	337.081
A.7. Comercio y reparaciones	317.964	267.207
A.8. Hostelería	65.874	58.940
A.9. Transporte, almacenamiento y comunicaciones	376.405	351.187
A.10. Intermediación financiera (excepto entidades de crédito)	6.496	6.985
A.11. Actividades inmobiliarias y servicios empresariales	435.320	1.016.449
A.12. Otros servicios.	253.178	203.191
2. NO RESIDENTE	15.812	18.947
3. ADMINISTRACION PUBLICA	57.434	47.888
4. ENTIDAD DE CREDITO	90.077	92.927
TOTAL	2.382.016	2.796.630

La sociedad no realiza operaciones vinculadas a riesgo promotor.

6.2 Dependencia del emisor de otras entidades del Grupo.

A los efectos de la formulación de estados financieros consolidados, el emisor LICO Leasing, S.A., EFC es una entidad dependiente de LICO Corporación, S.A., quien posee el 99,112 % de su capital.

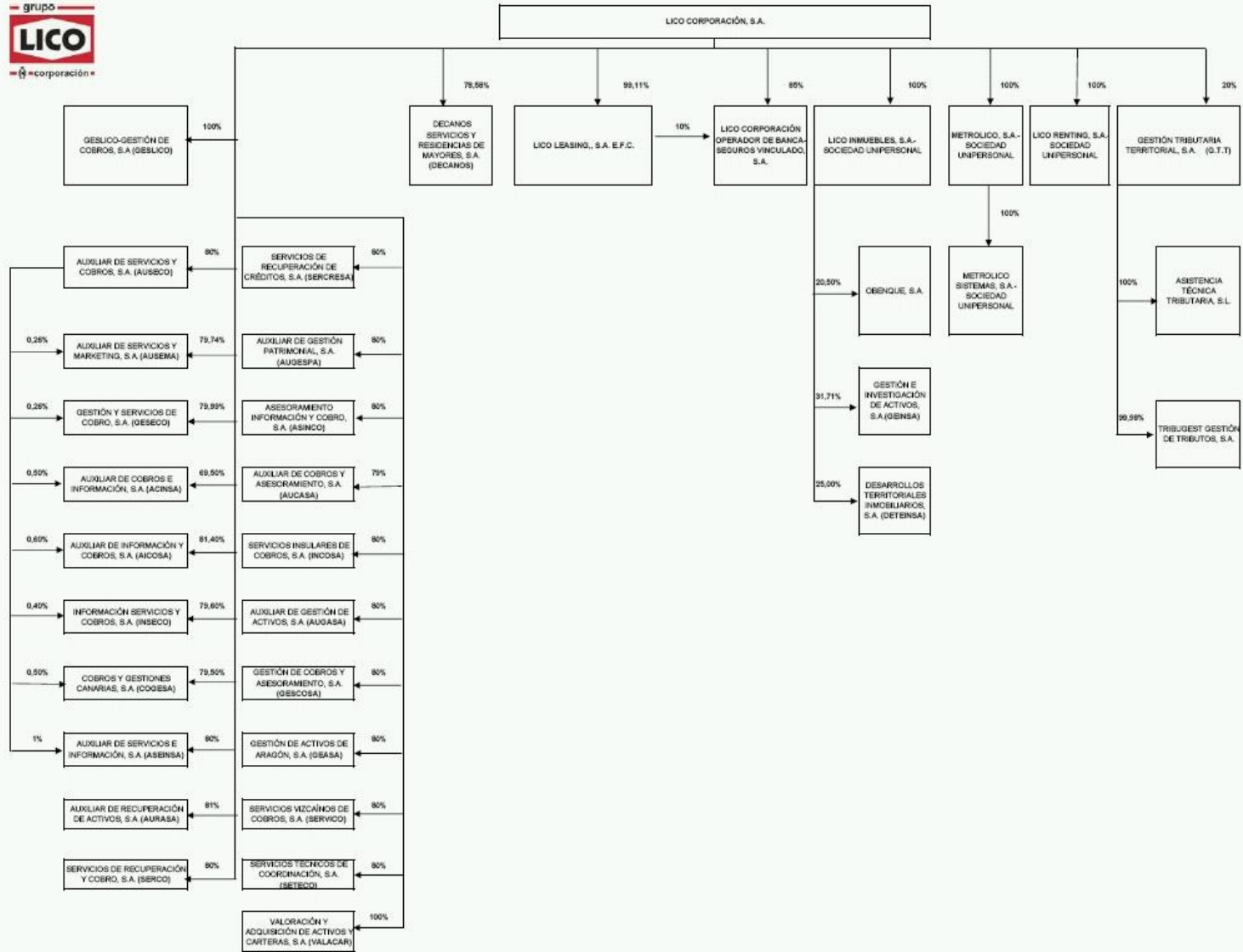

7.- INFORMACIÓN SOBRE TENDENCIAS

7.1. Declaración de que no ha habido ningún cambio en las perspectivas del emisor desde la fecha de sus últimos estados financieros

El emisor declara que no ha habido ningún cambio importante adverso en sus perspectivas desde la fecha de sus últimos estados financieros auditados publicados.

7.2. Información sobre cualquier hecho que pueda tener una incidencia importante en las perspectivas del emisor

A fecha de registro del presente Documento de Registro no se conoce tendencia, incertidumbre, demandas, compromisos o hechos que pudieran razonablemente tener una incidencia importante en las perspectivas de la Entidad.

8. PREVISIONES O ESTIMACIONES DE BENEFICIOS

El emisor opta por no incluir una previsión o estimación de beneficios.

8.1. Declaración que enumere los principales supuestos en los que el emisor ha basado su previsión o estimación

No aplica

8.2. Informe elaborado por contables o auditores independientes

No aplica

8.3. Previsión o estimación de los beneficios

No aplica

9. ÓRGANOS ADMINISTRATIVOS, DE GESTIÓN Y DE SUPERVISIÓN

9.1. Miembros de los órganos administrativos, de gestión o de supervisión:

- a) Los miembros que componen el Consejo de Administración de la Entidad emisora, a la fecha del registro de este Documento de Registro, son los siguientes:

Nombre o denominación social del consejero/miembro del órgano de administración	Representante	Cargo en el Consejo	Última fecha de nombramiento	Condición
Caja de Ahorros del Mediterráneo.	López Abad, D. Roberto	Presidente	28-06-2006	Externo dominical
López López, D. Antonio		Vicepresidente	28-06-2006	Externo dominical
Pérez Ruiz, D. Tomás		Consejero Delegado	28-06-2006	Ejecutivo
Asturiana de Administración de Valores Mobiliarios, S.L.	Roza Fresno, D. Víctor	Vocal	27-06-2007	Externo dominical
Caja de Ahorros y Monte de Piedad de Extremadura	Barra Quesada, D. Miguel Angel	Vocal	25-06-2008	Externo dominical
Caixa d'Estalvis de Tarragona	Reyner Serra, D. Josep	Vocal	05-11-2004	Externo dominical
Caixa d'Estalvis de Sabadell	Mestre González, D. Jordi	Vocal	27-06-2007	Externo dominical
Caja de Ahorros y Monte de Piedad de Ávila	Espinosa Herrero, D. José Manuel	Vocal	27-06-2007	Externo dominical
Caja de Ahorros y Monte de Piedad de Guipúzcoa y San Sebastián (Kutxa)	Aizpurúa Susperregui, D. Ander	Vocal	27-06-2007	Externo dominical
Caja de Ahorros y Monte de Piedad de Navarra	Goñi Beltrán de Garizurieta, D. Enrique	Vocal	30-06-2004	Externo dominical
Caja de Ahorros Municipal de Burgos	García Núñez, D. Leoncio	Vocal	27-06-2007	Externo dominical
Caja España de Inversiones	Núñez Díez, D ^a . Begoña	Vocal	18-06-2003	Externo dominical
Caja General de Ahorros de Canarias	Hernández Alonso, D. Antonio	Vocal	10-11-2008	Externo dominical
Caja Sol	Gutiérrez Quesada, D. Miguel Angel	Vocal	26-09-2007	Externo dominical
Caja Vital Kutxa	Barrena Llorente, D. José Alberto	Vocal	25-06-2008	Externo dominical
Fernández Gayoso, D. Julio		Vocal	28-06-2006	Externo dominical
Guerrero Manzano, D ^a Guadalupe		Vocal	28-06-2006	Externo dominical
Lagares Calvo, D. Manuel J.		Vocal	28-06-2006	Externo dominical
Lombardo Enríquez, D. Francisco De Paula		Vocal	10-11-2008	Externo dominical
López Hernández, D. Alejandro		Vocal	30-06-2004	Externo dominical
Navarro Valls, D. Javier		Vocal	18-06-2003	Externo dominical
Vioque Ruiz, D. Eduardo Manuel		Vocal	25-06-2008	Externo dominical

La dirección profesional de todos los miembros del Consejo de Administración es la misma que la de la sede social en la calle Miguel Ángel 23,7ª planta de Madrid.

- b) Los miembros que componen la Comisión Ejecutiva de la Entidad emisora, a la fecha de registro de este documento de registro, son los siguientes:

No hay Comisión Ejecutiva, hay un Consejero Delegado, don Tomas Pérez Ruiz

- c) Los miembros que componen la Comisión de Auditoría, a la fecha de Registro del presente documento, son los siguientes:

COMITÉ DE AUDITORÍA

Nombre o denominación social	Cargo en el Comité
Navarro Valls, D. Javier	Presidente
García Núñez, D. Leoncio	Vicepresidente
Barrena Llorente, D. José Alberto	Vocal
Gutierrez Quesada, D. Miguel Angel	Vocal
López López, D. Antonio	Vocal
Roza Fresno, D. Víctor	Vocal
Bernáldez Bernáldez, D. Manuel Pedro	Secretario no vocal

- d) La dirección de la Entidad emisora, al nivel más elevado, está integrada por las siguientes personas:

- Don Roberto López Abad, Director General de Caja del Mediterráneo, representante del Consejero Caja del Mediterráneo como Presidente de la Sociedad.
- Don Antonio López López, Vicepresidente.
- Don Tomás Pérez Ruiz, Consejero Delegado.
- Don Manuel Caridad Muiño, Director General.
- Don Manuel Pedro Bernáldez Bernáldez, Secretario General.
- Don Juan Marín Quetglás Subdirector General de la División Comercial.
- Don Ángel Luis Morencos López, Subdirector General Administración e Inversiones

- e) La representación, en Sociedades del grupo Lico Corporación S.A. al que pertenece la sociedad, de miembros del Consejo de Administración y Directivos de la Entidad a la fecha de inscripción del presente documento, es la siguiente:

CONSEJO DE ADMINISTRACIÓN

Nombre o denominación social del consejero/miembro del órgano de administración	Denominación social de la entidad del grupo	Cargo
Fernández Gayoso, D. Julio	Lico Corporación, S.A.	Presidente del Consejo
Pérez Ruiz, D. Tomás	Lico Corporación, S.A.	Director General
	Metrolico, S.A.	Presidente del Consejo
	Lico Renting, S.A.	Presidente del Consejo
	Lico Inmuebles, S.A.	Consejero Delegado
	Auxiliar de Servicios y Cobros, S.A. (AUSECO)	Consejero
	Gestión Tributaria Territorial, S.A. (GTT)	Vicepresidente del Consejo
	Decanos, Servicios y Residencias de Mayores, S.A.	Vicepresidente del Consejo
Asturiana de Administración de Valores Mobiliarios, S. L.	Lico Corporación, S.A.	Consejero
	Auxiliar de Servicios e Información, S.A. (ASEINSA)	Consejero
Caja de Ahorros del Mediterráneo	Lico Corporación, S.A.	Vicepresidente del Consejo
	Servicios de recuperación de créditos, S.A. (SERCRESA)	Consejero
	Gestión Tributaria Territorial, S.A. (GTT)	Presidente del Consejo de Administración.
	Licasa I, S.A.	Consejero
	Auxiliar de Cobros e Información, S.A. (ACINSA)	Consejero
Caja España de Inversiones C.A.M.P.	Lico Corporación, S.A.	Consejero
	Servicios Técnicos de Coordinación, S.A. (SETECO)	Consejero
Caja Vital Kutxa	Lico Corporación, S.A.	Consejero
Caja de Ahorros y Monte de Piedad de Guipúzcoa y San Sebastián (Kutxa)	Lico Corporación, S.A.	Consejero
Caja de Ahorros Municipal de Burgos	Lico Corporación, S.A.	Consejero
Caja de Ahorros y Monte de Piedad de Navarra	Lico Corporación, S.A.	Consejero
Caja Sol	Lico Corporación, S.A.	Consejero
Caja de Ahorros de Ávila	Lico Corporación, S.A.	Consejero
	Gestión Tributaria Territorial, S.A. (GTT)	Consejero
	Licasa I, S.A.	Consejero
	Decanos, Servicios y Residencias de Mayores, S.A.	Consejero
Caixa D'Estalvis de Sabadell	Lico Corporación, S.A.	Consejero
	Auxiliar de cobros y asesoramiento S.A. (AUCASA)	Consejero
Lagares Calvo, D. Manuel J.	Lico Inmuebles, S.A.	Presidente del Consejo de Administración
	Auxiliar de Servicios y Cobros, S.A. (AUSECO)	Consejero
Navarro Valls, D. Javier	Auxiliar de Recuperación de Activos, S.A. (AURASA)	Consejero

Comisión de Auditoría

Los miembros del mismo son Consejeros de la Sociedad.

Directivos

- Don Manuel Caridad Muiño: Director General de la Sociedad, es además Presidente de Lico Corporación Operador de Banca-Seguros Vinculado, S.A., Consejero-Director General de Lico Renting, S.A., y Vocal en las Sociedades de Recobro Geseco e Inseco.

- Don Manuel Pedro Bernáldez Bernáldez: Secretario General / Director del Departamento de Asesoría Jurídica y Recursos Humanos de la Sociedad, es también Secretario de los Consejos de Administración de Lico Renting SA y de Lico Corporación Operador de Banca- Seguros Vinculado, S.A. y Consejero de Lico Corporación S.A.

- D. Juan Marín Quetglás: Subdirector General de la División Comercial, es Consejero de Lico Renting S.A. y de Lico Corporación Operador de Banca- Seguros Vinculado, S.A.

9.2. Conflictos de intereses de los órganos administrativos, de gestión y de supervisión.

Los miembros del Consejo de Administración de Lico Leasing, S.A., E.F.C. son las propias entidades accionistas de Lico Corporación, S.A., sociedad matriz del grupo, o bien sociedades filiales instrumentales de los accionistas de Lico Corporación, S.A. representadas por personas físicas que a su vez son altos directivos o consejeros de dichas entidades, o bien personas físicas que, como en el caso anterior, son consejeros o altos directivos de las entidades accionistas, salvo los consejeros que tienen la condición de ejecutivos, que figuran en el apartado B.1.2. del presente informe.

Por tanto, dada la naturaleza de entidades de crédito o de seguro de los accionistas de Lico Corporación, S.A. la actividad de éstos o de alguna de sus filiales pueden coincidir o ser análogas o complementarias con las realizadas por Lico Leasing S.A., E.F.C. o por sus entidades dependientes.

Los cargos desempeñados por los consejeros externos dominicales de Lico Leasing, S.A., E.F.C. –o sus representantes- en las entidades financieras accionistas de la sociedad matriz Lico Corporación son los siguientes:

Nombre del consejero / miembro del órgano de administración o de su representante	Entidad en la que desarrolla su actividad	Cargo desempeñado
López Abad, D. Roberto	CAM (Caja de Ahorros del Mediterráneo)	Director General
Aizpurúa Susperregui, D. Ander	Caja de Ahorros y Monte de Piedad de Guipúzcoa y San Sebastián (Kutxa)	Director de Inversiones Corporativas
Barra Quesada, D. Miguel Angel	Caja de Extremadura	Director General Adjunto
Barrena Llorente, D. José Alberto	Caja Vital Kutxa	Director General
Espinosa Herrero, D. José Manuel	Caja de Ahorros y Monte de Piedad de Ávila	Director General
Fernández Gayoso, D. Julio	Caixanova (Caixa de Aforros de Vigo, Ourense e Pontevedra)	Director General
García Núñez, D. Leoncio	Caja de Ahorros Municipal de Burgos	Director General
Goñi Beltrán de Garizurieta, D. Enrique	Caja de Ahorros y Monte de Piedad de Navarra	Director General
Guerrero Manzano, D ^a Guadalupe	Caja General de Ahorros de Badajoz	Directora General Adjunta
Gutierrez Quesada, D. Miguel Angel	Caja Sol	Director General Adjunto Comercial
Hernández Alonso, D. Antonio	Caja Canarias	Subdirector General de Riesgos
Lombardo Enríquez, D. Francisco de Paula	Caja Granada	Vicepresidente segundo
López Hernández, D. Alejandro	Caja Castilla La Mancha	Secretario General
Mestre González, D. Jordi	Caixa d'Estalvis de Sabadell	Director General
Navarro Valls, D. Javier	Caja de Ahorros de Murcia	Subdirector General de Inversiones
Núñez Díez, D ^a . Begoña	Caja España de Inversiones	Consejera
Reyner Serra, D. Josep	Caixa d'Estalvis de Tarragona	Subdirector General
Rodríguez Moreno, D. Fernando	Caja General de Ahorros de Granada	Director General Adjunto de Relaciones Institucionales
Roza Fresno, D. Víctor	Cajastur	Consejero
Vioque Ruiz, D. Eduardo Manuel	Caixa Galicia	Director Adjunto de Red Estatal

Las Cajas de Ahorros que a continuación se citan, que como tales entidades son miembros del Consejo de Administración de Lico Leasing, S.A., E.F.C. han comunicado que participan en los establecimientos financieros de crédito siguientes:

Nombre o denominación social de los administradores o miembros del órgano de administración	Nombre de la sociedad participada	% de participación	Domicilio
Caja de Ahorros del Mediterráneo	Camge Financiera, E.F.C., S.A. Unipersonal	49,50 %	San Sebastián Madrid
Caja Vital Kutxa	Luzaro, S.A., E.F.C.	9,26%	
Caja de Ahorros y Monte de Piedad de Ávila	Celeris, Servicios Financieros, S.A., E.F.C.	2,10%	

Las personas físicas que ostentan la condición de miembros del Consejo de Administración y las que representan a los consejeros que son personas jurídicas no han comunicado a la Sociedad que posean participaciones significativas superiores al 0,01 % en el capital de sociedades con el mismo, análogo o complementario género de actividad al de Lico Leasing, S.A., E.F.C. ni ostentan cargos o funciones por cuenta propia o ajena distintos de los indicados anteriormente en sociedades con el mismo, análogo o complementario género de actividad que constituye el objeto social de aquella con las siguientes excepciones:

Consejero	Nombre de la Sociedad	Cargo /Función
López Abad, D. Roberto	CAMGE Financiera E.F.C., S.A. Unipersonal	Presidente
	EBN Banca de Negocios, S.A.	Representante en el Consejo por la Caja de Ahorros del Mediterráneo
	CAM Aegon Holding Financiero, S.L.	Presidente
	CAMGE Holdco, S.L.	Presidente
	Banco Inversis Net, S.A.	Representante físico del Consejero CAM Capital, S.A.U.
Fernández Gayoso, D. Julio	Banco Gallego, S.A.	Vicepresidente y Presidente de la Comisión Ejecutiva
	Ahorro Corporación, S.A.	Vocal del Consejo y miembro de la Comisión Ejecutiva
Goñi Beltrán de Garizurieta, D. Enrique	Ahorro Corporación, S.A.	Representante en el Consejo por el Grupo Corporativo Empresarial de la Caja de Ahorros y Monte de Piedad de Navarra, S.A.U.
Portillo Melo, D. José María	Celeris Servicios Financieros, S.A., E.F.C.	Consejero y miembro de la Comisión Ejecutiva
	Afianzamientos de Riesgo, E.F.C., S.A.	Consejero
Pérez-Vera Hernández, D. Feliciano José	Credifimo, E.F.C., S.A.	Consejero

Los Administradores consideran que no existen circunstancias que afecten al deber de lealtad ni que generen conflictos de intereses con la Sociedad.

10. ACCIONISTAS PRINCIPALES

<u>Accionistas de Lico Leasing</u>	<u>Participación</u>
Lico Corporación S.A.	99,11%
Centro Leasing, S.p.A.	0,89%
	<hr/>
	100,000%

10.1. Declaración del emisor sobre si es directa o indirectamente propiedad.

El accionista principal de la sociedad, Lico Corporación S.A., esta participado por las siguientes entidades:

LICO CORPORACIÓN, S. A.			
Nº ORDEN	ACCIONISTAS	Nº ACCIONES	% PARTIC.
1	CXG CORPORACIÓN CAIXAGALICIA, S. A.	899.999	9,9999
2	CAJA DE AHORROS ASTURIAS (CAJASTUR)	899.100	9,9900
3	INVERGESTIÓN, SOCIEDAD DE INVERSIONES Y GESTIÓN, S. A. -CAJA ESPAÑA-	799.721	8,8858
4	CONFEDERACIÓN ESPAÑOLA DE CAJAS DE AHORROS (CECA)	796.220	8,8469
5	CAJA AHORROS DEL MEDITERRÁNEO (CAM)	635.687	7,0632
6	M. P. Y CAJA AH. DE RONDA, CÁDIZ, ALMERÍA, MÁLAGA Y ANTEQUERA-UNICAJA-	557.872	6,1986
7	CAIXA AFORROS VIGO, OURENSE E PONTEVEDRA (CAIXANOVA)	492.159	5,4684
8	CAJA AHORROS VITORIA Y ÁLAVA -CAJA VITAL KUTXA-	462.288	5,1365
9	CAJA AH. Y M. P. GIPUZKOA SAN SEBASTIAN -KUTXA-	341.119	3,7902
10	M.P. Y CAJA AH. SAN FERNANDO DE HUELVA, JEREZ Y SEVILLA -CAJA SOL	338.369	3,7597
11	CAJA GENERAL AH. DE GRANADA -LA GENERAL-	307.178	3,4131
12	CAJA DE AHORROS CASTILLA LA MANCHA -CCM-	247.505	2,7501
13	CAJA DE AHORROS DE MURCIA -CAJA MURCIA-	226.228	2,5136
14	MAPFRE SEGUROS GENERALES, S. A.	226.181	2,5131
15	CAJA DE AH. MUNICIPAL DE BURGOS -CAJA DE BURGOS-	225.000	2,5000
16	HISCAN PATRIMONIO II, S.L.U. -CAJA NAVARRA-	182.441	2,0271
17	CAJA GENERAL AH. DE CANARIAS -CAJA CANARIAS-	180.000	2,0000
18	CAIXA D'ESTALVIS DE SABADELL -CAIXA DE SABADELL-	180.000	2,0000
19	CAJA DE AH. M. P. DE EXTREMADURA -CAJA DE EXTREMADURA.	145.827	1,6203
20	M. P. Y CAJA GRAL. AH. DE BADAJOZ -CAJA DE BADAJOZ-	90.019	1,0002
21	CAJA AH. Y M. P. ZARAGOZA, ARAGÓN Y RIOJA -IBERCAJA-	90.004	1,0000
22	CAJA DE AHORROS DE ÁVILA -CAJA DE ÁVILA-	90.000	1,0000
23	CAIXA D'ESTALVIS DE TARRAGONA -CAIXA TARRAGONA-	90.000	1,0000
24	CAJA DE AH. SANTANDER Y CANTABRIA -CAJA CANTABRIA-	70.686	0,7854
25	CAJA AHORROS DE SALAMANCA Y SORIA -CAJA DUERO-	54.792	0,6088
26	CAJA AH. M. P. C.C.O. BURGOS -CAJA AHORROS DEL CÍRCULO CATÓLICO-	54.183	0,6020
27	CAIXA D'ESTALVIS DE TERRASSA -CAIXA DE TERRASSA-	45.000	0,5000
28	CAIXA D'ESTALVIS DE GIRONA -CAIXA GIRONA-	44.042	0,4894
29	CAIXA D'ESTALVIS DEL PENEDÉS -CAIXA PENEDÉS-	38.646	0,4294
30	CAJA AHORROS Y M. P. SEGOVIA -CAJA SEGOVIA-	33.828	0,3759
31	CAJA INSULAR DE AH. DE CANARIAS -LA CAJA DE CANARIAS-	26.600	0,2956
32	GRUPO DE EMPRESAS CAJASUR, S. A.	24.259	0,2695
33	CAJA DE AH. DE LA RIOJA -CAJA RIOJA-	24.039	0,2671
34	CAIXA D'ESTALVIS COMARCAL DE MANLLEU -CAIXA DE MANLLEU-	19.011	0,2112
35	CAIXA D'ESTALVIS DE MANRESA -CAIXA MANRESA-	14.269	0,1585
36	CAJA PROVINCIAL DE AHORROS DE JAÉN -CAJA DE JAÉN-	13.384	0,1487
37	CAJA AHORRO PROVINCIAL DE GUADALAJARA -CAJA DE GUADALAJARA.	13.113	0,1457
38	CAJA AH. Y M. P. ONTINYENT - CAIXA ONTINYENT-	9.134	0,1015
39	CAJA DE AH. Y M. P. DE LAS BALEARES-SA NOSTRA-	6.599	0,0733
40	CAJA AH. DE LA INMACULADA DE ARAGÓN -CAI-	3.006	0,0334
41	CAIXA D'ESTALVIS LAIETANA -CAIXA LAIETANA-	1.434	0,0159
42	CAJA AHORROS DE POLLENÇA-COLONIA CAIXA POLLENÇA-	1.058	0,0118
TOTAL		9.000.000	100,0000

10.2. Descripción de acuerdo, cuya aplicación pueda dar lugar a un cambio en el control del emisor.

No hay acuerdo alguno

11. INFORMACIÓN FINANCIERA RELATIVA AL ACTIVO Y EL PASIVO DEL EMISOR, POSICIÓN FINANCIERA Y PÉRDIDAS Y BENEFICIOS

11.1. Información financiera histórica auditada

a) Cuadro comparativo del balance individual de los dos últimos ejercicios cerrados.

ACTIVO (Cifras en €)		DATOS dic-07	DATOS dic-06	% Var.
1.	CAJA Y DEPOSITOS EN BANCOS CENTRALES	17.215.834,63	17.609.044,74	-2,23%
1.1.	Caja	33.071,80	31.794,74	4,02%
1.2.	Banco de España	17.182.762,83	17.577.250,00	-2,24%
1.3.	Otros bancos centrales	0,00	0,00	-,-
2.	CARTERA DE NEGOCIACIÓN	1.453,60	495.728,00	-99,71%
2.1	Depósitos en entidades de crédito	0,00	0,00	-,-
2.2	Operaciones del mercado monetario a través de entidades de contrapartida	0,00	0,00	-,-
2.3	Crédito a la clientela	0,00	0,00	-,-
2.4	Valores representativos de deuda	0,00	0,00	-,-
2.5	Otros instrumentos de capital	0,00	0,00	-,-
2.6	Derivados de negociación	1.453,60	495.728,00	-99,71%
	Pro-memoria: Prestados o en garantía	0,00	0,00	-,-
3.	CAMBIO EN PÉRDIDAS Y GANANCIAS	0,00	0,00	-,-,-
3.1	Depósitos en entidades de crédito	0,00	0,00	-,-
3.2	Operaciones del mercado monetario a través de entidades de contrapartida	0,00	0,00	-,-
3.3	Crédito a la clientela	0,00	0,00	-,-
3.4	Valores representativos de deuda	0,00	0,00	-,-
3.5	Otros instrumentos de capital	0,00	0,00	-,-
	Pro-memoria: Prestados o en garantía	0,00	0,00	-,-
4.	ACTIVOS FINANCIEROS DISPONIBLES PARA LA VENTA	22.294.296,52	17.859.104,30	24,83%
4.1	Valores representativos de deuda	0,00	0,00	-,-
4.2	Otros instrumentos de capital	22.294.296,52	17.859.104,30	24,83%
	Pro-memoria: Prestados o en garantía	0,00	0,00	-,-
5.	INVERSIONES CREDITICIAS	2.756.640.507,45	2.441.159.839,89	12,92%
5.1.	Depósitos en entidades de crédito	93.482.447,30	18.833.367,31	396,37%
5.2	Operaciones del mercado monetario a través de entidades de contrapartida	0,00	0,00	-,-
5.3	Crédito a la clientela	2.656.117.541,40	2.422.326.472,58	9,65%
5.4	Valores representativos de deuda	0,00	0,00	-,-
5.5	Otros activos financieros	7.040.518,75	0,00	100,00%
	Pro-memoria: Prestados o en garantía	0,00	0,00	-,-
6.	CARTERA DE INVERSIÓN A VENCIMIENTO	0,00	0,00	-,-,-
	Pro-memoria: Prestados o en garantía	0,00	0,00	-,-
9.	AJUSTES A ACTIVOS FINANCIEROS POR MACRO-COBERTURAS	0,00	0,00	-,-,-
10.	DERIVADOS DE COBERTURA	1.139.039,14	2.291.264,14	-50,29%
11.	ACTIVOS NO CORRIENTES EN VENTA (ACTIVO MATERIAL)	976.265,09	649.389,53	50,34%
11.1	Depósitos en entidades de crédito	0,00	0,00	-,-
11.2	Crédito a la clientela	0,00	0,00	-,-
11.3	Valores representativos de deuda	0,00	0,00	-,-
11.4	Instrumentos de capital	0,00	0,00	-,-
11.5	Activo material	976.265,09	649.389,53	50,34%
11.6	Resto de activos	0,00	0,00	-,-
12.	PARTICIPACIONES	82.321,00	925.539,41	-91,11%
12.1	Entidades asociadas	0,00	0,00	-,-
12.2	Entidades multigrupo	0,00	0,00	-,-
12.3	Entidades del grupo	82.321,00	925.539,41	-91,11%
13.	CONTRATOS DE SEGUROS VINCULADOS A PENSIONES	0,00	0,00	-,-,-
15.	ACTIVO MATERIAL	39.025.739,38	38.073.764,44	2,50%
15.1	De uso propio	38.165.170,22	37.180.386,86	2,65%
15.2	Inversiones inmobiliarias	860.569,16	893.377,58	-3,67%
15.3	Otros activos cedidos en arrendamiento operativo	0,00	0,00	-,-
15.4	Afecto a la Obra social	0,00	0,00	-,-
	Pro-memoria: Prestados o en garantía	0,00	0,00	-,-
16.	ACTIVO INTANGIBLE	1.946.001,95	1.328.247,55	46,51%
16.1	Fondo de comercio	0,00	0,00	-,-
16.2	Otro activo intangible	1.946.001,95	1.328.247,55	46,51%
17.	ACTIVOS FISCALES	7.762.843,46	7.678.416,87	1,10%
17.1	Corrientes	795.567,57	664.362,24	19,75%
17.2	Diferidos	6.967.275,89	7.014.054,63	-0,67%
18.	PERIODIFICACIONES	554.464,22	223.952,25	147,58%
19.	OTROS ACTIVOS	27.498.510,34	25.114.861,23	9,49%
	TOTAL ACTIVO	2.875.137.276,78	2.553.409.152,35	12,60%

PASIVO (Cifras en €)		DATOS dic-07	DATOS dic-06	% Var.
1.	CARTERA DE NEGOCIACIÓN	54.606,49	0,00	100,00%
1.1	Depósitos de entidades de crédito	0,00	0,00	--
1.4	Débitos representados por valores negociables	0,00	0,00	--
1.5.	Derivados de negociación	54.606,49	0,00	100,00%
2	OTROS PASIVOS FINANCIEROS A VALOR RAZONABLE CON CAMBIOS EN PÉRDIDAS Y GANANCIAS	0,00	0,00	--
2.1	Depósitos de entidades de crédito	0,00	0,00	--
2.2	Depósitos de la clientela	0,00	0,00	--
2.3	Débitos representados por valores negociables	0,00	0,00	--
3	PASIVOS FINANCIEROS A VALOR RAZONABLE CON CAMBIOS EN PATRIMONIO NETO	0,00	0,00	--
3.1	Depósitos de entidades de crédito	0,00	0,00	--
3.2	Depósitos de la clientela	0,00	0,00	--
3.3	Débitos representados por valores negociables	0,00	0,00	--
4	PASIVOS FINANCIEROS A COSTE AMORTIZADO	2.726.318.660,49	2.399.824.683,11	13,60%
4.1	Depósitos de bancos centrales	0,00	0,00	--
4.2	Depósitos de entidades de crédito	1.556.651.978,14	1.367.836.836,80	13,80%
4.3	Operaciones del mercado monetario a través de entidades de contrapartida	0,00	0,00	--
4.4	Depósitos de la clientela	302.125.846,01	302.232.140,49	-0,04%
4.5	Débitos representados por valores negociables	788.056.390,82	644.829.200,25	17,56%
4.6	Pasivos subordinados	0,00	0,00	--
4.7	Otros pasivos financieros	109.484.445,52	84.926.505,57	28,92%
10.	AJUSTES A PASIVOS FINANCIEROS POR MACRO-COBERTURAS	0,00	0,00	--
11.	DERIVADOS DE COBERTURA	462.222,66	0,00	100,00%
12.	PASIVOS ASOCIADOS CON ACTIVOS NO CORRIENTES EN VENTA	0,00	0,00	--
12.1	Depósitos de la clientela	0,00	0,00	--
12.2	Resto de pasivos	0,00	0,00	--
14.	PROVISIONES	536.781,04	556.455,43	-3,54%
14.1	Fondos para pensiones y obligaciones similares	0,00	0,00	--
14.2	Provisiones para impuestos	0,00	0,00	--
14.3	Provisiones para riesgos y compromisos contingentes	0,00	0,00	--
14.4	Otras provisiones	536.781,04	556.455,43	-3,54%
15.	PASIVOS FISCALES	7.582.403,30	8.196.114,41	-7,49%
15.1	Corrientes	0,00	0,00	--
15.2	Diferidos	7.582.403,30	8.196.114,41	-7,49%
16.	PERIODIFICACIONES	14.576.288,49	14.202.511,61	2,63%
17.	OTROS PASIVOS	296.841,58	9.245.462,13	-96,79%
17.1	Fondo Obra social			--
17.2	Resto			--
18.	CAPITAL CON NATURALEZA DE PASIVO FINANCIERO	0,00	0,00	--
	TOTAL PASIVO	2.749.827.804,09	2.432.025.226,69	13,07%
	PATRIMONIO NETO			
2	AJUSTES POR VALORACIÓN	473.771,53	1.546.603,29	-69,37%
2.1	Activos financieros disponibles para la venta	0,00	0,00	--
2.2	Pasivos financieros a valor razonable con cambios en el patrimonio neto	0,00	0,00	--
2.3	Coberturas de los flujos de efectivo	473.771,53	1.546.603,29	-69,37%
2.4	Coberturas de inversiones netas en negocios en el extranjero	0,00	0,00	--
2.5	Diferencias de cambio	0,00	0,00	--
2.6	Activos no corrientes en venta	0,00	0,00	--
3	FONDOS PROPIOS	124.835.701,20	119.837.322,37	4,17%
3.1.	Capital o fondo de dotación	60.000.005,62	60.000.005,62	0,00%
3.1.1.	Emittedo	60.000.005,62	60.000.005,62	0,00%
3.1.2.	Pendiente de desembolso no exigido (-)	0,00	0,00	--
3.2	Prima de emisión	680.440,71	680.440,71	0,00%
3.3.	Reservas	57.956.875,93	53.000.385,16	9,35%
3.3.1.	Reservas (pérdidas) acumuladas	57.956.875,93	53.000.385,16	9,35%
3.3.1.1	Reservas Voluntarias y Legales	42.096.035,75	37.024.170,87	13,70%
3.3.1.2	Reservas Inmuebles (uso propio)	14.844.165,56	14.989.539,70	-0,77%
3.3.1.3	Reservas 1ª Aplicación	1.016.674,59	1.016.674,59	0,00%
3.3.2.	Remanente	0,00	0,00	--
3.4.	Otros instrumentos de capital	0,00	0,00	--
3.4.1.	De instrumentos financieros compuestos	0,00	0,00	--
3.4.2.	Resto	0,00	0,00	--
3.5.	Menos: Valores propios	0,00	0,00	--
3.6.	Cuotas participativas y fondos asociados (Cajas de Ahorros)	0,00	0,00	--
3.6.1.	Cuotas participativas	0,00	0,00	--
3.6.2.	Fondo de reservas de cuotaparticipes	0,00	0,00	--
3.6.3.	Fondo de estabilización	0,00	0,00	--
3.7.	Resultado del ejercicio	9.198.379,22	9.156.491,16	0,46%
3.8.	Menos: Dividendos y retribuciones	-3.000.000,28	-3.000.000,28	0,00%
	TOTAL PATRIMONIO NETO	125.309.472,73	121.383.925,66	3,23%
	TOTAL PATRIMONIO NETO Y PASIVO	2.875.137.276,78	2.553.409.152,35	12,60%

b) Cuadro comparativo de la cuenta de pérdidas y ganancias individual de los dos ejercicios cerrados

Cuenta de pérdidas y ganancias		DATOS dic-07	DATOS dic-06	% Var.
1.	Intereses y rendimientos asimilados	151.902.997,43	107.799.751,62	40,91%
2.	Intereses y Cargas asimiladas	-119.700.349,41	-75.765.834,94	57,99%
3.	Rendimiento de Instrumentos de Capital	116.222,95	20.603,96	464,08%
A)	MARGEN DE INTERMEDIACIÓN	32.318.870,97	32.054.520,64	0,82%
5.	Comisiones Percibidas	9.124.277,66	8.005.134,45	13,98%
6.	Comisiones Pagadas	-3.938.880,21	-6.042.100,56	-34,81%
8	Resultados de Operaciones Financieras (Neto)	-548.880,89	791.219,38	-169,37%
8.1	Cartera de negociación	-548.880,89	495.728,00	-210,72%
8.2	Otros instrumentos financieros a valor razonable con cambios en pérdidas y ganancias	0,00	0,00	--
8.3	Activos financieros disponibles para la venta	0,00	295.491,38	--
8.4	Inversiones crediticias	0,00	0,00	--
8.5	Otros	0,00	0,00	--
9.	Diferencia de Cambio (NETO)	0,00	-6.347,21	--
B)	MARGEN ORDINARIO	36.955.387,53	34.802.426,70	6,19%
12.	Otros productos de explotación	729.438,79	715.304,17	1,98%
13.	Gastos de personal	-12.989.152,66	-12.214.162,40	6,35%
14.	Otros Gastos Generales de Administración	-9.199.252,31	-8.066.747,84	14,04%
15.	Amortización	-1.085.167,09	-823.285,43	31,81%
15.1	Activo material	-1.063.012,72	-813.842,15	30,62%
15.2	Activo intangible	-22.154,37	-9.443,28	134,60%
16.	Otras cargas de Explotación	0,00	0,00	--
C)	MARGEN DE EXPLOTACIÓN	14.411.254,26	14.413.535,20	-0,02%
17.	Pérdidas por Deterioro de Activos (Neto)	-5.425.033,64	-4.406.119,56	23,12%
17.2	Inversiones Crediticias	-5.374.748,38	-4.328.110,89	24,18%
17.4	Activos no corrientes en venta	-50.285,26	-78.008,67	-35,54%
17.5	Participaciones	0,00	0,00	--
18.	Dotaciones a Provisiones (NETO)	20.260,32	33.973,65	-40,36%
21.	Otras Ganancias	3.736.972,60	3.538.867,96	5,60%
22.	Otras Pérdidas	-256.464,09	-1.140.876,53	-77,52%
(D)	RESULTADOS OPERATIVOS ANTES DE IMPUESTOS	12.486.989,45	12.439.380,72	0,38%
23.	Impuestos sobre beneficios	-3.288.610,23	-3.282.889,56	0,17%
E)	RESULTADOS DEL EJERCICIO (R.O.A)	9.198.379,22	9.156.491,16	0,46%

c) Estados de flujos de efectivo individuales correspondientes a los ejercicios 2007 y 2006

(Miles de Euros)

	Ejercicio 2007	Ejercicio 2006
1. FLUJOS DE EFECTIVO DE LAS ACTIVIDADES DE EXPLOTACIÓN		
Resultado del ejercicio	9.198	9.156
Ajustes al resultado:		
Amortización de activos materiales (+)	1.063	814
Amortización de activos intangibles (+)	22	9
Pérdidas por deterioro de activos (neto) (+/-)	5.424	4.406
Dotaciones a provisiones (neto) (+/-)	(19)	(34)
Ganancias/Pérdidas por venta de activo material (+/-)	(1.041)	(1.241)
Impuestos (+/-)	3.288	3.283
Otras partidas no monetarias (+/-)	(242)	-
Resultado ajustado	17.693	16.393
Aumento/Disminución neta en los activos de explotación:		
Cartera de negociación:	(495)	496
Derivados de negociación	(495)	496
Activos financieros disponibles para la venta:	4.435	5.073
Otros instrumentos de capital	4.435	5.073
Inversiones crediticias:	322.182	649.517
Depósitos en entidades de crédito	75.976	(1.998)
Crédito a la clientela	239.165	651.515
Otros activos financieros	7.041	-
Otros activos de explotación	965	(17.891)
	327.087	637.195
Aumento/Disminución neta en los pasivos de explotación:		
Cartera de negociación:	55	-
Derivados de negociación	55	-
Pasivos financieros a coste amortizado:	323.205	638.365
Depósitos de entidades de crédito	188.815	549.311
Depósitos de la clientela	(106)	(157)
Débitos representados por valores negociables	113.227	101.252
Otros pasivos financieros	21.269	(12.041)
Otros pasivos de explotación	(9.799)	(2.417)
	313.461	635.948
Total flujos de efectivo netos de las actividades de explotación (1)	4.067	15.146
2. FLUJOS DE EFECTIVO DE LAS ACTIVIDADES DE INVERSIÓN		
Inversiones (-):		
Activos materiales	(2.032)	(2.393)
Activos intangibles	(696)	(487)
Participaciones	(82)	-
	(2.810)	(2.880)
Desinversiones (+):		
Activos materiales	-	-
Activos intangibles	56	-
Participaciones	1.168	-
	1.224	-
Total flujos de efectivo netos de las actividades de inversión (2)	(1.586)	(2.880)
3. FLUJOS DE EFECTIVO DE LAS ACTIVIDADES DE FINANCIACIÓN		
Emisión/Amortización de capital o fondo de dotación (+/-)	-	-
Dividendos/Intereses pagados (-)	(4.200)	(4.199)
Otras partidas relacionadas con las actividades de financiación (+/-)	-	919
Total flujos de efectivo neto de las actividades de financiación (3)	(4.200)	(3.280)
4. EFECTO DE LAS VARIACIONES DE LOS TIPOS DE CAMBIO EN EL EFECTIVO O EQUIVALENTES (4)	-	-
5. AUMENTO/ DISMINUCIÓN NETA DEL EFECTIVO O EQUIVALENTES (1+2+3+4)	(1.719)	8.986
Efectivo o equivalentes al comienzo del ejercicio	27.184	18.198
Efectivo o equivalentes al final del ejercicio	25.465	27.184

La compañía obtiene su financiación de todo el mercado en general tratando de diversificar al máximo sus fuentes, sin acudir exclusivamente a sus cajas accionistas. Los instrumentos de financiación de la Entidad son:

- Pólizas de Crédito o préstamo de Entidades de Crédito tanto Bancos como Cajas
- Depósitos a la clientela realizados por los arrendatarios financieros en garantía de operaciones de arrendamiento financiero o leasing (por un importe de 1.615 miles de euros), así como una la operación de titulización denominada AyT LICO Leasing I FTA (por un importe de 280.000 miles de euros).
- Débitos representados por valores negociables: son pagarés de empresa emitidos por la sociedad dentro de un programa registrado en la CNMV, además de los captados de empresas del grupo y de clientes en garantía de operaciones de activo. El programa de pagarés tiene un saldo vivo máximo de 700 Millones de € y durante el año 2008 se emitieron con cargo al programa 631,3 Millones de € con un tipo medio del 5,01 %.

11.2. Estados financieros

Lico Leasing también cuenta con Estados Financieros a nivel individual de los dos últimos ejercicios auditados. Dichos Estados Financieros obran en poder de la Comisión Nacional del Mercado de Valores y del Banco de España, y están disponibles en la Web de la entidad www.lico.es

11.3. Auditoría de la información histórica anual

11.3.1 Declaración de que se ha auditado la información financiera histórica.

La información financiera histórica ha sido auditada y los Informes han sido emitidos sin salvedad por DELOITTE S.L. con domicilio en Plaza Pablo Ruiz Picasso, núm. 1 (Torre Picasso) de Madrid (28020), e inscrita en el Registro Mercantil de Madrid, Tomo 13.650, Folio 188, Sec. 8, Hoja M-54414, con Código de Identificación Fiscal B-79104469. Inscrita en el Registro Oficial de Auditores de Cuentas (ROAC) y en el Instituto de Auditores Censores Jurados de Cuentas

11.3.2 Indicación de qué otra información ha sido auditada

No aplica.

11.3.3 Fuente de los datos financieros

No aplica.

11.4 EDAD DE LA INFORMACIÓN FINANCIERA MÁS RECIENTE

La Entidad Emisora declara que el último año de información financiera auditada no excede en más de 18 meses a la fecha del registro del presente Documento.

11.5. INFORMACIÓN INTERMEDIA Y DEMÁS INFORMACIÓN FINANCIERA

11.5.1. Información financiera desde la fecha de los últimos estados financieros auditados

A continuación, se incluyen los balances y las cuentas de resultados de Lico Leasing correspondientes a 31 de Diciembre de 2008 comparados con 31 de Diciembre de 2007 que han sido elaborados, según la Circular 4/2004 del Banco de España.

ACTIVO (Cifras en €)		DATOS dic-08	DATOS dic-07	% Var.
1.	CAJA Y DEPOSITOS EN BANCOS CENTRALES	17.309.245,17	17.215.834,63	0,54%
1.1.	Caja	42.237,83	33.071,80	27,72%
1.2.	Banco de España	17.267.007,34	17.182.762,83	0,49%
1.3.	Otros bancos centrales	0,00	0,00	--,--
2.	CARTERA DE NEGOCIACIÓN	0,00	1.453,60	--,--
2.1	Depósitos en entidades de crédito	0,00	0,00	--,--
2.2	Operaciones del mercado monetario a través de entidades de contrapartida	0,00	0,00	--,--
2.3	Crédito a la clientela	0,00	0,00	--,--
2.4	Valores representativos de deuda	0,00	0,00	--,--
2.5	Otros instrumentos de capital	0,00	0,00	--,--
2.6	Derivados de negociación	0,00	1.453,60	--,--
	Pro-memoria: Prestados o en garantía	0,00	0,00	--,--
3.	CAMBIO EN PÉRDIDAS Y GANANCIAS	0,00	0,00	--,--
3.1	Depósitos en entidades de crédito	0,00	0,00	--,--
3.2	Operaciones del mercado monetario a través de entidades de contrapartida	0,00	0,00	--,--
3.3	Crédito a la clientela	0,00	0,00	--,--
3.4	Valores representativos de deuda	0,00	0,00	--,--
3.5	Otros instrumentos de capital	0,00	0,00	--,--
	Pro-memoria: Prestados o en garantía	0,00	0,00	--,--
4.	ACTIVOS FINANCIEROS DISPONIBLES PARA LA VENTA	16.178.292,37	22.294.296,52	-27,43%
4.1	Valores representativos de deuda	0,00	0,00	--,--
4.2	Otros instrumentos de capital	16.178.292,37	22.294.296,52	-27,43%
	Pro-memoria: Prestados o en garantía	0,00	0,00	--,--
5	INVERSIONES CREDITICIAS	2.336.386.022,73	2.756.640.507,45	-15,25%
5.1.	Depósitos en entidades de crédito	91.254.604,24	93.482.447,30	-2,38%
5.2	Operaciones del mercado monetario a través de entidades de contrapartida	0,00	0,00	--,--
5.3	Crédito a la clientela	2.239.685.601,20	2.656.117.541,40	-15,68%
5.4	Valores representativos de deuda	0,00	0,00	--,--
5.5	Otros activos financieros	5.445.817,29	7.040.518,75	-22,65%
	Pro-memoria: Prestados o en garantía	0,00	0,00	--,--
6.	CARTERA DE INVERSIÓN A VENCIMIENTO	0,00	0,00	--,--
	Pro-memoria: Prestados o en garantía	0,00	0,00	--,--
9.	AJUSTES A ACTIVOS FINANCIEROS POR MACRO-COBERTURAS	0,00	0,00	--,--
10.	DERIVADOS DE COBERTURA	0,00	1.139.039,14	--,--
11.	ACTIVOS NO CORRIENTES EN VENTA (ACTIVO MATERIAL)	7.630.137,28	976.265,09	681,56%
11.1	Depósitos en entidades de crédito	0,00	0,00	--,--
11.2	Crédito a la clientela	0,00	0,00	--,--
11.3	Valores representativos de deuda	0,00	0,00	--,--
11.4	Instrumentos de capital	0,00	0,00	--,--
11.5	Activo material	7.630.137,28	976.265,09	681,56%
11.6	Resto de activos	0,00	0,00	--,--
12.	PARTICIPACIONES	82.321,00	82.321,00	0,00%
12.1	Entidades asociadas	0,00	0,00	--,--
12.2	Entidades multigrupo	0,00	0,00	--,--
12.3	Entidades del grupo	82.321,00	82.321,00	0,00%
13.	CONTRATOS DE SEGUROS VINCULADOS A PENSIONES	0,00	0,00	--,--
15.	ACTIVO MATERIAL	38.557.971,58	39.025.739,38	-1,20%
15.1	De uso propio	37.730.210,87	38.165.170,22	-1,14%
15.2	Inversiones inmobiliarias	827.760,71	860.569,16	-3,81%
15.3	Otros activos cedidos en arrendamiento operativo	0,00	0,00	--,--
15.4	Afecto a la Obra social	0,00	0,00	--,--
	Pro-memoria: Prestados o en garantía	0,00	0,00	--,--
16.	ACTIVO INTANGIBLE	2.581.290,53	1.946.001,95	32,65%
16.1	Fondo de comercio	0,00	0,00	--,--
16.2	Otro activo intangible	2.581.290,53	1.946.001,95	32,65%
17.	ACTIVOS FISCALES	8.300.709,21	7.762.843,46	6,93%
17.1	Corrientes	4.646.678,38	795.567,57	484,07%
17.2	Diferidos	3.654.030,83	6.967.275,89	-47,55%
18.	PERIODIFICACIONES	286.049,87	554.464,22	-48,41%
19.	OTROS ACTIVOS	28.811.556,79	27.498.510,34	4,77%
	TOTAL ACTIVO	2.456.123.596,53	2.875.137.276,78	-14,57%

PASIVO (Cifras en €)		DATOS	DATOS	%
		dic-08	dic-07	Var.
1.	CARTERA DE NEGOCIACIÓN	390.973,51	54.606,49	615,98%
1.1	Depósitos de entidades de crédito	0,00	0,00	--,--
1.4	Débitos representados por valores negociables	0,00	0,00	--,--
1.5	Derivados de negociación	390.973,51	54.606,49	615,98%
2.	OTROS PASIVOS FINANCIEROS A VALOR RAZONABLE CON CAMBIOS EN PÉRDIDAS Y GANANCIAS	0,00	0,00	--,--
2.1	Depósitos de entidades de crédito	0,00	0,00	--,--
2.2	Depósitos de la clientela	0,00	0,00	--,--
2.3	Débitos representados por valores negociables	0,00	0,00	--,--
3.	PASIVOS FINANCIEROS A VALOR RAZONABLE CON CAMBIOS EN PATRIMONIO NETO	0,00	0,00	--,--
3.1	Depósitos de entidades de crédito	0,00	0,00	--,--
3.2	Depósitos de la clientela	0,00	0,00	--,--
3.3	Débitos representados por valores negociables	0,00	0,00	--,--
4.	PASIVOS FINANCIEROS A COSTE AMORTIZADO	2.296.133.738,60	2.726.318.660,49	-15,78%
4.1	Depósitos de bancos centrales	0,00	0,00	--,--
4.2	Depósitos de entidades de crédito	1.483.164.452,90	1.556.651.978,14	-4,72%
4.3	Operaciones del mercado monetario a través de entidades de contrapartida	0,00	0,00	--,--
4.4	Depósitos de la clientela	281.622.485,01	302.125.846,01	-6,79%
4.5	Débitos representados por valores negociables	449.383.590,98	758.056.390,82	-40,72%
4.6	Pasivos subordinados	0,00	0,00	--,--
4.7	Otros pasivos financieros	81.963.259,71	109.484.445,52	-25,14%
10.	AJUSTES A PASIVOS FINANCIEROS POR MACRO-COBERTURAS	0,00	0,00	--,--
11.	DERIVADOS DE COBERTURA	7.099.414,57	462.222,66	1435,93%
12.	PASIVOS ASOCIADOS CON ACTIVOS NO CORRIENTES EN VENTA	0,00	0,00	--,--
12.1	Depósitos de la clientela	0,00	0,00	--,--
12.2	Resto de pasivos	0,00	0,00	--,--
14.	PROVISIONES	407.220,59	536.781,04	-24,14%
14.1	Fondos para pensiones y obligaciones similares	0,00	0,00	--,--
14.2	Provisiones para impuestos	0,00	0,00	--,--
14.3	Provisiones para riesgos y compromisos contingentes	0,00	0,00	--,--
14.4	Otras provisiones	407.220,59	536.781,04	-24,14%
15.	PASIVOS FISCALES	7.147.867,70	7.582.403,30	-5,73%
15.1	Corrientes	0,00	0,00	--,--
15.2	Diferidos	7.147.867,70	7.582.403,30	-5,73%
16.	PERIODIFICACIONES	10.459.418,00	14.576.288,49	-28,24%
17.	OTROS PASIVOS	4.349.770,49	296.841,58	1365,35%
17.1	Fondo Obra social			--,--
17.2	Resto			--,--
18.	CAPITAL CON NATURALEZA DE PASIVO FINANCIERO	0,00	0,00	--,--
TOTAL PASIVO		2.325.988.403,46	2.749.827.804,05	-15,41%
PATRIMONIO NETO				
2.	AJUSTES POR VALORACIÓN	-4.969.590,20	473.771,53	-1148,94%
2.1	Activos financieros disponibles para la venta	0,00	0,00	--,--
2.2	Pasivos financieros a valor razonable con cambios en el patrimonio neto	0,00	0,00	--,--
2.3	Coberturas de los flujos de efectivo	-4.969.590,20	473.771,53	-1148,94%
2.4	Coberturas de inversiones netas en negocios en el extranjero	0,00	0,00	--,--
2.5	Diferencias de cambio	0,00	0,00	--,--
2.6	Activos no corrientes en venta	0,00	0,00	--,--
3.	FONDOS PROPIOS	135.104.783,27	124.835.701,20	8,23%
3.1.	Capital o fondo de dotación	66.009.991,35	60.000.005,62	10,02%
3.1.1.	Emitted	72.000.010,35	60.000.005,62	20,00%
3.1.2.	Pendiente de desembolso no exigido (-)	-5.990.019,00	0,00	100,00%
3.2.	Prima de emisión	680.440,71	680.440,71	0,00%
3.3.	Reservas	62.869.449,17	57.956.875,93	8,48%
3.3.1.	Reservas (pérdidas) acumuladas	62.869.449,17	57.956.875,93	8,48%
3.3.1.1	Reservas Voluntarias y Legales	47.123.983,16	42.096.035,78	11,94%
3.3.1.2	Reservas Inmuebles (uso propio)	14.728.791,42	14.844.165,56	-0,78%
3.3.1.3	Reservas 1ª Aplicación	1.016.674,59	1.016.674,59	0,00%
3.3.2.	Remanente	0,00	0,00	--,--
3.4.	Otros instrumentos de capital	0,00	0,00	--,--
3.4.1.	De instrumentos financieros compuestos	0,00	0,00	--,--
3.4.2.	Resto	0,00	0,00	--,--
3.5.	Menos: Valores propios	0,00	0,00	--,--
3.6.	Cuotas participativas y fondos asociados (Cajas de Ahorros)	0,00	0,00	--,--
3.6.1.	Cuotas participativas	0,00	0,00	--,--
3.6.2.	Fondo de reservas de cuotaparticipes	0,00	0,00	--,--
3.6.3.	Fondo de estabilización	0,00	0,00	--,--
3.7.	Resultado del ejercicio	5.544.902,04	9.198.379,22	-39,72%
3.8.	Menos: Dividendos y retribuciones	0,00	-3.000.000,28	--,--
TOTAL PATRIMONIO NETO		130.135.193,07	125.309.472,73	3,85%
TOTAL PATRIMONIO NETO Y PASIVO		2.456.123.596,53	2.875.137.276,78	-14,57%

Cuenta de pérdidas y ganancias		DATOS dic-08	DATOS dic-07	% Var.
1.	Intereses y rendimientos asimilados	169.259.698,94	151.902.997,43	11,43%
2.	Intereses y Cargas asimiladas	-138.635.234,84	-119.700.349,41	15,82%
3.	Rendimiento de Instrumentos de Capital	19.374,63	116.222,95	-83,33%
A)	MARGEN DE INTERMEDIACIÓN	30.643.838,73	32.318.870,97	-5,18%
5.	Comisiones Percibidas	8.666.725,75	9.124.277,66	-5,01%
6.	Comisiones Pagadas	-4.026.207,61	-3.938.880,21	2,22%
8	Resultados de Operaciones Financieras (Neto)	-337.820,63	-548.880,89	-38,45%
8.1	Cartera de negociación	-337.820,63	-548.880,89	-38,45%
8.2	Otros instrumentos financieros a valor razonable con cambios en pérdidas y ganancias	0,00	0,00	--
8.3	Activos financieros disponibles para la venta	0,00	0,00	--
8.4	Inversiones crediticias	0,00	0,00	--
8.5	Otros	0,00	0,00	--
9.	Diferencia de Cambio (NETO)	0,00	0,00	--
B)	MARGEN ORDINARIO	34.946.536,24	36.955.387,53	-5,44%
12.	Otros productos de explotación	747.016,86	729.438,79	2,41%
13.	Gastos de personal	-13.645.561,66	-12.989.152,66	5,05%
14.	Otros Gastos Generales de Administración	-10.720.176,32	-9.199.252,31	16,53%
15.	Amortización	-1.263.403,27	-1.085.167,09	16,42%
15.1	Activo material	-1.043.480,61	-1.063.012,72	-1,84%
15.2	Activo intangible	-219.922,66	-22.154,37	892,68%
16.	Otras cargas de Explotación	0,00	0,00	--
C)	MARGEN DE EXPLOTACIÓN	10.064.411,85	14.411.254,26	-30,16%
17.	Pérdidas por Deterioro de Activos (Neto)	-4.979.917,76	-5.425.033,64	-8,20%
17.2	Inversiones Crediticias	-3.880.482,36	-5.374.748,38	-27,80%
17.4	Activos no corrientes en venta	-1.099.435,40	-50.285,26	2086,40%
17.5	Participaciones	0,00	0,00	--
18.	Dotaciones a Provisiones (NETO)	21.638,35	20.260,32	6,80%
21.	Otras Ganancias	2.833.635,51	3.736.972,60	-24,17%
22.	Otras Pérdidas	-911.230,86	-256.464,09	255,31%
(D)	RESULTADOS OPERATIVOS ANTES DE IMPUESTOS	7.028.537,09	12.486.989,45	-43,71%
23.	Impuestos sobre beneficios	-1.483.635,05	-3.288.610,23	-54,89%
E)	RESULTADOS DEL EJERCICIO (R.O. A)	5.544.902,04	9.198.379,22	-39,72%

11.5.2.1. Balance y Cuenta Pérdidas y Ganancias.

El Balance y la Cuenta de Pérdidas y Ganancias que se han incluido siguen los modelos, los principios contables y las normas de valoración establecidos en la Circular 4/2004 de Banco de España.

El activo total gestionado por el la sociedad a 31 de diciembre de 2008 disminuyo como consecuencia de la caída de la formación bruta de capital, fuertemente ligada la actividad empresarial, y de la inversión bienes de equipo.

El incremento experimentado por los activos en mora no es diferente a lo acontecido en el sector financiero, donde se ha producido un incremento generalizado de las devoluciones. A esto se añade el impacto contable que genera el efecto arrastre, establecido por la Circular 4/2004, que supone registrar –anticipadamente- como vencida la deuda futura de cualquier acreditado que mantenga efectos impagados con más de 91 día de antigüedad o que se encuentre en mora por razones distintas de la morosidad.

En esta dirección la política de la Sociedad es la de adelantar al máximo los procedimientos judiciales con el objeto de posicionarse como acreedor preferente, política que aunque más sana a medio y largo plazo, penaliza a corto plazo el saldo aparente de dudosos y las necesidades de provisión de insolvencia, fondos que se han incrementado en términos absolutos, manteniendo las dotaciones genéricas exigidas por la Circular 4/2004.

Los Fondos Propios se incrementan un 8,23% como consecuencia de la ampliación de capital y de los resultados generados en el ejercicio que se destinarán a reserva legal y voluntaria incrementando el ratio de solvencia de la Sociedad.

La variación en los ajustes por valoración en el patrimonio neto de la Sociedad, recoge exclusivamente, el valor razonable de las operaciones de coberturas de flujos de efectivo, neto de su efecto fiscal. Al cierre del ejercicio 2008 la valoración neta de los derivados de cobertura asciende a - 7,1 millones de €, con un impacto en Patrimonio Neto de -5,0 millones de €, que queda registrado como ajuste por valoración.

Esta valoración se encuentra registrada como un mayor pasivo en el balance de la Sociedad en el “Derivados de Cobertura” y no constituye una pérdida sino que refleja el impacto financiero actualizado -ajustado a la curva actual de tipos de interés- de haber actuado sobre riesgo de tipo de interés, convirtiendo pasivos a coste variable en pasivos a tipo fijo.

Esta valoración se trasladará al margen de intermediación de la Sociedad en los próximos ejercicios en función de los vencimientos de dichas coberturas, formando parte del coste medio de la financiación de la Sociedad, no representando un coste adicional para la misma.

El valor razonable de dichos derivados se asimila a la suma de los flujos de caja futuros con origen en los instrumentos, descontados a la fecha de valoración, no suponiendo el importe nominal de los contratos formalizados el riesgo real de la Sociedad, en relación con estos instrumentos.

En lo referente a la cuenta de resultados, el margen de intermediación y ordinario se han reducido como consecuencia de los menores ingresos por comisiones derivados de la desaceleración económica experimentada desde el verano de 2007. y del incremento del riesgo de base descontado por las entidades financieras, que ha supuesto un incremento de los costes financieros.

El margen de explotación se vió afectado por, los mayores gastos de personal, originados por los ajustes en estructura de personal y por los gastos correspondientes a desarrollos informáticos y gestión contenciosa. Se prevén recortes superiores al 15% en estos capítulos de cara al ejercicio 2009.

11.6. Procedimientos judiciales y de arbitraje

La Entidad Emisora declara que actualmente no existen procedimientos gubernamentales, legales o de arbitraje (incluidos procedimientos pendientes o aquellos que el emisor tenga conocimiento que le afectan), durante los 12 meses anteriores al registro del presente Documento de Registro, que puedan tener efectos significativos en la Entidad Emisora y/o la posición o rentabilidad financiera del grupo.

11.7 Cambio significativo en la posición financiera del emisor

La entidad emisora declara que no ha habido cambio significativo en la posición financiera o comercial del Grupo, desde la publicación de la información auditada a 31 de diciembre de 2007 o la información intermedia a 31 de diciembre de 2008, no auditada y hasta la fecha de registro del presente Documento de Registro.

12. CONTRATOS IMPORTANTES

No existen contratos que puedan afectar al desarrollo de la actividad ordinaria de la Entidad, ni que puedan comprometer a la misma en un futuro, de forma significativa.

13. INFORMACIÓN DE TERCEROS, DECLARACIONES DE EXPERTOS Y DECLARACIONES DE INTERÉS

13.1. Declaración o informe atribuido a una persona en calidad de experto

No aplica.

13.2. Confirmación de que la información se ha reproducido con exactitud

No aplica.

14. DOCUMENTOS A DISPOSICIÓN

La Entidad Emisora pone a disposición de los inversores los documentos que se citan a continuación y que podrán examinarse en su domicilio social sito en: Madrid, Miguel Ángel, núm. 23, C.P. 28010, durante el periodo de validez del presente documento de registro.

Relación de documentos:

- Estatutos: Los Estatutos vigentes, inscritos en el Registro Mercantil de Madrid, Tomo 22311, Folio 203 Hoja M-26371, Inscripción 998).
- Cuentas Anuales 2006-2007 individuales, auditadas que se podrán consultar también en la Comisión Nacional del Mercado de Valores.

En nombre y representación de la entidad emisora, firma este documento de registro la siguiente persona,

D. MANUEL CARIDAD MUIÑO
Director General