

COMUNICACIÓN DE OTRA INFORMACIÓN RELEVANTE

28 de junio de 2022

En virtud de lo previsto en el artículo 17 del Reglamento (UE) nº 596/2014 sobre abuso de mercado y en el artículo 228 del texto refundido de la Ley del Mercado de Valores, aprobado por el Real Decreto Legislativo 4/2015, de 23 de octubre, y disposiciones concordantes se pone a disposición del mercado la siguiente información relativa a ATRYS HEALTH, S.A. (en adelante, "ATRYS"):

Adjuntamos presentación de la Junta General Ordinaria de Accionistas de ATRYS que se celebra el día 28 de junio de 2022 a las 12:00 horas.

Quedamos a su disposición para cuantas aclaraciones consideren oportunas.

Madrid, 28 de junio de 2022

Doña Isabel Lozano Fernández

Consejera Delegada



Junta General Ordinaria de Accionistas

28 junio 2022





01 – Evolución de la compañía

03

02 – Magnitudes financieras ejercicio 2021

12

03 – Gobierno corporativo y ESG

19

04 – Votación puntos del orden del día

24

05 – Anexos

28

Somos ATRYS

- ✓ Somos una compañía global de prestación de servicios médicos con más de 2.200 profesionales y con presencia en 8 países.
- ✓ Nuestro objetivo es proveer servicios médicos que maximicen la eficiencia en el diagnóstico y el tratamiento de pacientes mediante tecnologías innovadoras.
- ✓ Tenemos un sólido trackrecord de crecimiento orgánico e inorgánico con la integración de 14 compañías desde 2018.
- ✓ Cotizada en el **Mercado Continuo** desde febrero 2022 (ATRY.MC) (anteriormente en el BME Growth desde julio 2016).

Diagnóstico
médicos al año

>6,1M

Procedimientos
oncológicos

300k

Especialistas
médicos

650

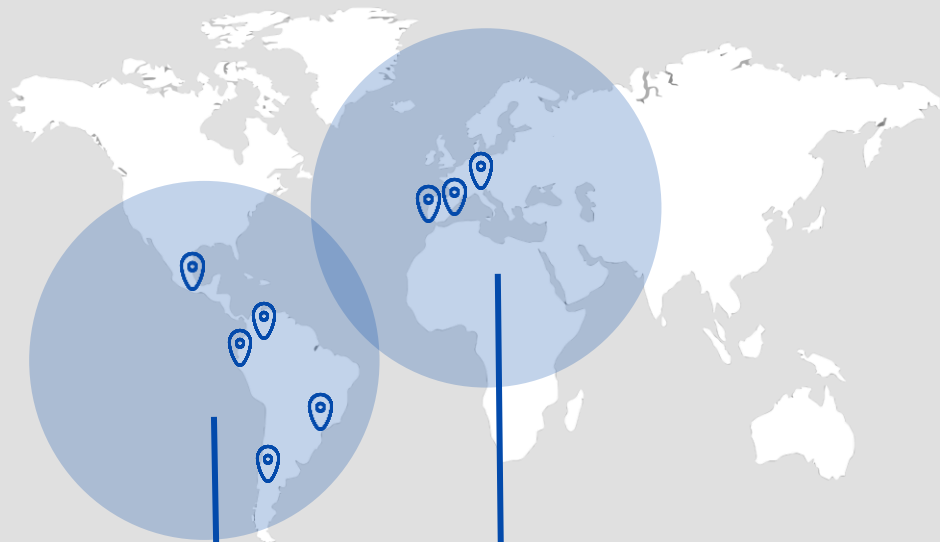

América

Chile
Colombia
Brasil
Perú
México

Europa

España
Portugal
Suiza

Servicios de salud 360°



Medicina de Prevención

Detección precoz de la enfermedad

Medicina de Precisión

Diagnóstico y Tratamiento

Presencia geográfica



Actividad:

- Servicios de salud ocupacional.
- Vigilancia de la salud.
- Atención primaria.
- Servicios de formación en seguridad y prevención.



Diagnóstico:

- Anatomía Patológica y Genética.
- Diagnóstico Online y Telemedicina.
- Diagnóstico Medicina Nuclear.

Tratamiento Oncológico:

- Oncología radioterápica de alta precisión.
- Oncología Médica.



Hitos ejercicio 2021- 1er semestre 2022

- Feb 2021** ✓ Adquisición **Lenitudes**. Entrada en Portugal en el negocio de radioterapia oncológica y diagnóstico de precisión.
- Mar 2021** ✓ Adquisición **RadioOnkologie Amsler**. Entrada en Suiza en el negocio de radioterapia oncológica.
- May 2021** ✓ Adquisición **ASPY**. Entrada en España en el negocio de medicina de prevención. Tercera compañía por cuota de mercado.
- Jun 2021** ✓ Adquisición **Genetyca ICM**. Entrada en Portugal en el negocio de diagnóstico genético.
- Sep 2021** ✓ ATRYS y **Sanitas** anuncian acuerdo para abrir un nuevo Instituto de Oncología Avanzada (IOA) en Madrid.
- Sep 2021** ✓ ATRYS y **Grupo Lusiadas Saúde** anuncian un acuerdo para la gestión e instalación de una unidad de oncología radioterápica en la Clínica de San Antonio (Lisboa).
- Oct 2021** ✓ ATRYS suscribe un acuerdo de colaboración con la **Fundación Champalimaud** para la realización conjunta de procedimientos de diagnóstico y tratamiento oncológico.





Hitos ejercicio 2021- 1er semestre 2022

- Dic 2021** ✓ ATRYS refinancia su deuda obteniendo un préstamo TLB de €105M y una línea de CAPEX de €50M, con vencimiento “bullet” 2028 y un tipo de interés entre el 4,0% y 4,75% en función de su nivel de DFN/EBITDA ajustado en cada ejercicio. La financiación fue liderada por **CDPQ** con la participación de **ING** y **Deutsche Bank**.
- Ene 2022** ✓ Adquisición SIMM Medicina Molecular S.L., dedicada al diagnóstico por imagen de medicina nuclear.
- Feb 2022** ✓ Las acciones de ATRYS se admiten a negociación en el Mercado Continuo vía Listing.
- Mar 2022** ✓ Firma de un acuerdo con el Hospital pediátrico Sant Joan de Deu para que ATRYS gestione el servicio de diagnóstico de medicina nuclear en el SJD Pediatric Cancer Center.
- Jun 2022** ✓ ATRYS completa una ampliación de capital dineraria vía “ABB” de €72,4M a €7,0 por acción.
- Jun 2022** ✓ ATRYS adquiere **BIENZOBAS** compañía líder en España en oncología médica con presencia en México.
- Jun 2022** ✓ ATRYS se incorpora el índice General de la Bolsa de Madrid (**IGBM**).

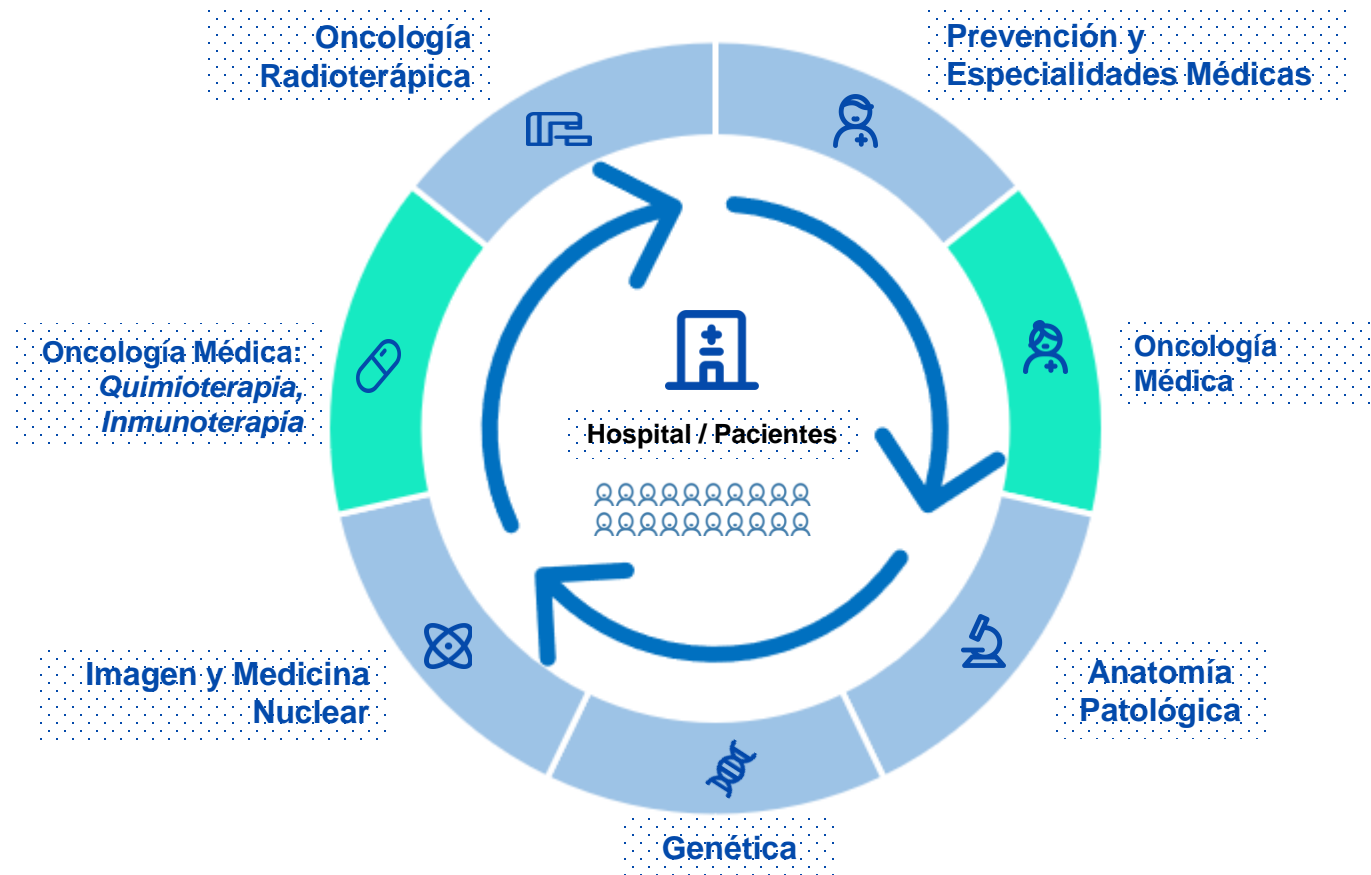
Servicios salud Oncología 360°



-  ATRYS
-  BIENZOBAS



Actividad Bienzobas

Adeslas

- Bienzobas se dedica a la prestación de **tratamientos oncológicos**.
- Bienzobas se centra en la **transformación de la gestión y de la información médica** y su impacto sobre la calidad de vida de los pacientes oncológicos

asisa

- Bienzobas sigue los criterios de **máxima calidad y evidencia médico-científica**, las guías clínicas de referencia internacional (NCCN, NICE, IQWiG...) y de los organismos reguladores (EMA, FDA...), siendo pionera en la gestión coste efectiva del paciente oncológico

DKV

- Bienzobas promueve en España la gestión **Value Based Healthcare**

Sanitas

- La actividad de Bienzobas genera un **altísimo impacto**:
 - en los pacientes, gracias a su práctica asistencial basada en la evidencia médico-científica

- en los grupos aseguradores, pues contribuye a la sostenibilidad de su gasto asistencial

- en los grupos sanitarios, por su capacidad de apoyar en la gestión de sus pacientes oncológicos según las prácticas internacionalmente recomendadas

- en la sociedad, como consecuencia de la mejora de la sostenibilidad del sistema sanitario

IMQ

SEGUROS DE SALUD
ACUNSA
CLÍNICA UNIVERSIDAD
DE NAVARRA

- Bienzobas es una empresa **comprometida con los valores de transparencia, respeto, transformación digital y responsabilidad**

Bienzobas: Cifras y clientes en España



Adeslas



asisa+



DKV



PARTE DE Bupa



8

Compañías Aseguradoras

+50%

Cuota de asegurados en oncología en España

+70

Oncólogos

+40

Presencia en Hospitales





ATRYS Y BIENZOBAS: SERVICIO ONCOLÓGICO INTEGRAL A LOS PACIENTES

ÚNICA COMPAÑÍA PRIVADA EN ESPAÑA QUE OFRECE UN SERVICIO 360° EN ONCOLOGÍA A SUS CLIENTES*:
DEL DIAGNÓSTICO AL TRATAMIENTO DEL CÁNCER

SERVICIOS ONCOLÓGICOS 360°

Diagnóstico:

- Anatomía Patológica
- Genética
- Radiología
- Medicina Nuclear

Tratamiento:

- Radioterapia avanzada
- Oncología Médica:
Tratamiento Farmacológico
(Quimioterapia, Inmunoterapia, ...)

CUOTA MERCADO

- 1ª compañía privada en tratamiento oncológico en España.

SINERGIAS

- Oferta 360 / One Stop Shop
- Venta cruzada entre diagnóstico y oncología
- I+D y ensayos clínicos.
- Prevención sumando la oncología laboral.

INTERNACIONALIZACIÓN

- Entrada en México.

TECNOLOGÍA

- Plataformas digitales y protocolos de tratamiento guiados por Big Data e IA.

TALENTO

- Incorporación del mayor equipo de oncólogos médicos de España.
- Equipo gestor con amplia experiencia en oncología.

CONSUMER FOCUS

- Paso del BtoB al BtoBtoC: de la asesoría al tratamiento de los pacientes oncológicos.

* Grupos Sanitarios y Compañías Aseguradoras de salud



01 – Evolución de la compañía	03
02 – Magnitudes financieras ejercicio 2021	12
03 – Gobierno corporativo y ESG	19
04 – Votación puntos del orden del día	24
05 – Anexos	28



Magnitudes financieras destacadas 2021

- ✓ **Cifra de negocios** del ejercicio 2021 crece un **+285%** respecto 2020 hasta los **€121M** impulsada por el crecimiento inorgánico con (4) adquisiciones ejecutadas en el ejercicio 2021. La cifra de negocios Pro Forma asciende a **€165M**. A perímetro comparable “**like for like**” y sin efecto de los ingresos generados por COVID19 los ingresos del Grupo aumentan un **+8,6%**.
- ✓ **El Margen Bruto** ^(MAR) del ejercicio 2021 crece un **+349%** respecto 2020 hasta los **+€98M** y el **Margen Bruto** sobre cifra de negocios pasa del **69,6%** en 2020 al **81,0%** en el ejercicio 2021 por el mayor Margen Bruto de los negocios incorporados durante el ejercicio 2021.
- ✓ **El EBITDA ajustado** ^(MAR) del ejercicio 2021 crece un **+160,7%** respecto 2020 hasta los **€25,2M**. A perímetro comparable “**like for like**” el EBITDA ajustado aumenta un **+22,83%** respecto al ejercicio 2020 hasta alcanzar los **€36,5M**.
- ✓ **El EBITDA ajustado por acción Pro forma** ^(MAR) del ejercicio 2021 crece un **+54%** respecto 2020 hasta los **€0,59 por acción** respecto a los **€0,39** por acción al perímetro Pro forma del ejercicio 2020.

^(MAR) Medidas Alternativas de Rendimiento ^(MAR). Ver definiciones en Anexo I

Pro Forma: significa cuenta de PYG del ejercicio considerando que las adquisiciones realizadas durante dicho ejercicio se hubiesen incorporado al Consolidado del Grupo a ejercicio completo desde el 1 de enero,



Magnitudes financieras destacadas 2021

- ✓ A finales del mes de diciembre de 2021 el Grupo ha **refinanciado su deuda** obteniendo un **préstamo TLB** de **€105M** cuyos fondos se destinan a amortizar la deuda del Grupo y una línea de **CAPEX** de **€50M** a disponer entre 2022 y 2023 para financiar nuevas adquisiciones. Este paquete de financiación ha sido liderado por **CDPQ** con la participación de **ING** y **Deutsche Bank** y tiene un **vencimiento “bullet” diciembre 2028** con un **tipo de interés** de entre **el 4,0%-4,75%** en función del nivel de DFN/EBITDA de cada ejercicio.
- ✓ El **resultado neto contable del periodo 2021** es de **€(23,3M)** impactado por los gastos de carácter no recurrente derivados de la estrategia de rápido crecimiento del Grupo. Estos gastos de naturaleza no recurrente ascienden a **€26,9M** destacando por conceptos:
 - **(€11M)** Impacto contable del Plan de Incentivos que supondrá la emisión de **1,38M** de nuevas acciones a un precio de **€10,36** por acción y que no comportan una salida de caja.
 - **(€8,5M)** de gastos relacionados con la refinanciación de la deuda del Grupo y financiación asociada a la adquisición de Lenitudes y ASPY.
 - **(€3,2M)** de gastos derivados con la actividad de M&A por las cuatro adquisiciones ejecutadas en 2021.
 - **(€2,1M)** correspondientes a puestos de trabajo amortizados e indemnizaciones.
 - **(€2,1M)** debidos a gastos asociados al “listing” al Mercado continuo y otros gastos no recurrentes.
- ✓ El Grupo ha mejorado su posición de **Tesorería** que ha aumentado un **+101%** pasando de **€17,4M** en el ejercicio 2020 a **€35,1M** a 31 de diciembre de 2021.



Magnitudes financieras destacadas 2021

(Miles de €)	NIIF UE			Proforma ⁽¹⁾		
	31 Dic.	31 Dic.	Var. (%)	31 Dic.	31 Dic.	Var. (%)
	2020	2021		2020	2021	
	(Auditado)	(Auditado)	2020/21	(Auditado)	(No auditado)	2020/21
Ingresos	31,396	121,014	285.4%	159,667	165,313	3.5%
Margen Bruto	21,839	98,055	349.0%	138,085	140,266	1.6%
<i>% Margen bruto sobre ingresos</i>	<i>69.6%</i>	<i>81.0%</i>	<i>16.5%</i>	<i>86.5%</i>	<i>84.8%</i>	<i>-1.9%</i>
EBITDA	5,768	6,255	8.5%	24,598	17,478	-28.9%
Gastos no recurrentes	3,755	17,717	371.8%	5,071	18,945	273.6%
EBITDA ajustado	9,523	23,973	151.7%	29,669	36,423	22.8%
<i>% EBITDA ajustado sobre ingresos</i>	<i>30.3%</i>	<i>19.8%</i>	<i>-34.7%</i>	<i>18.6%</i>	<i>22.0%</i>	<i>18.6%</i>
Resultado neto	-5,548	-23,255	319.2%	n.d.	n.d.	n.d.
Capex %&D	4,314	2,846	-34.0%	3,112	2,846	-8.5%
Capex ⁽²⁾	3,590	5,722	59.4%	6,620	7,290	10.1%
Cash Flow operativo	-2,136	-2,313	8.3%	14,866	7,342	-50.6%
Cash Flow Operativo ajustado	1,619	15,406	851.5%	19,937	26,287	31.9%

^(MAR) Medidas Alternativas de Rendimiento ^(MAR). Ver definiciones en Anexo I

Pro Forma: significa cuenta de PYG del ejercicio considerando que las adquisiciones realizadas durante dicho ejercicio se hubiesen incorporado al Consolidado del Grupo a ejercicio completo desde el 1 de enero.



Detalle ingresos Proforma 2021

Distribución geográfica

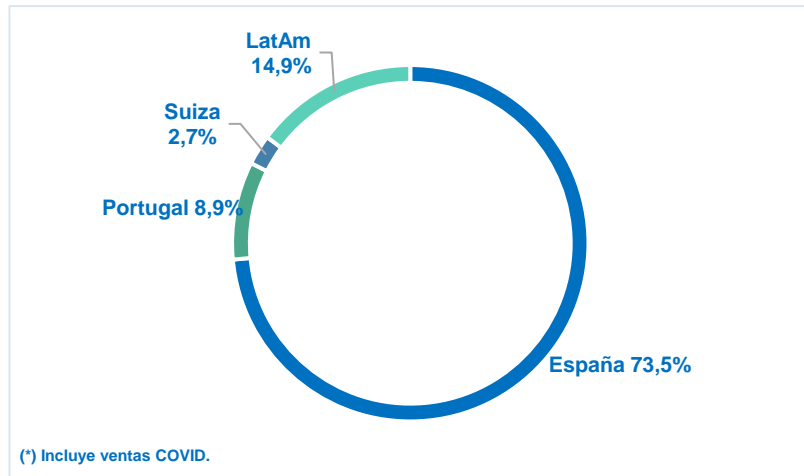

Distribución por segmento

(Miles de €)	2020		2021
Medicina de precisión	63.979	+4,8%	67.034
Medicina de prevención	72.881	+4,1%	75.903
Servicios de compliance	22.808	-1,9%	22.376
Total Ingresos	159.667	+3,5%	165.313
Ventas COVID	11.915	-59,0%	4.883
Total Ingresos sin Covid	147.752	+8,6%	160.430

- Medicina de precisión: Todas las áreas de negocio se han recuperado de la crisis COVID19, a excepción del área de oncología radioterápica, donde estamos recibiendo pacientes con unos estados de la enfermedad muy avanzados debido a la falta de diagnóstico durante la crisis COVID19. Crecimiento en 2021 del **+10,1%** sin contemplar ingresos derivados de la actividad COVID.
- Medicina de prevención: Crecimiento en 2021 del **+10,8%** sin contemplar ingresos derivados de la actividad COVID.
- Servicios de compliance: ligero descenso en ingresos debido al impacto de la crisis COVID en el tejido empresarial español, compuesto mayoritariamente por Pymes, que son los principales clientes de esta área.

Guidance 2022



Guidance € (Mns)	No Auditado	Guidance 2022			
	Pro forma 2021	Orgánico 2022	M&A ⁽¹⁾ 2022	Pro forma 2022	Var. (%) 2021/22
Cifra de Negocio	165,3	185,1	34,9	220,0	33,1%
EBITDA ajustado ^(MAR)	36,4	40,8	9,2	50,0	37,4%

- Para el ejercicio 2022 se estima una cifra negocios Pro forma de **€220M (+33,1%)** y un Ebitda ajustado ^(MAR) Pro forma de **€50M (+37,4%)** respecto a las cifras Proforma del ejercicio 2021.
- El Grupo tiene como objetivo para el ejercicio 2022 incorporar vía adquisiciones compañías que aporten **€34,9M en cifra de negocios** y **€9,2M en EBITDA ajustado ^(MAR)** a nivel pro forma a ejercicio completo. La adquisición de BIENZOBAS en junio 2022 permite dar cumplimiento al objetivo marcado de guidance para M&A.

¹ Impacto a ejercicio completo del objetivo de las compañías que se estima se incorporaran al Grupo durante el ejercicio 2022.

² Pro Forma 2021 incluye impacto a ejercicio completo de las adquisiciones de ASPY, Lenitudes, ROAG y Genetyca ICM. Pro forma 2022 incluye impacto a ejercicio completo del objetivo de empresas a incorporar al Grupo durante el ejercicio 2022.

^(MAR) Medidas Alternativas de Rendimiento ^(MAR). Ver definiciones en Anexo I.



Principales datos de la Acción



Tenemos un sólido track record de creación de valor para el accionista



Contamos con una estructura accionarial equilibrada y un equipo directivo alineado con los intereses de los accionistas con una participación del 8,3%

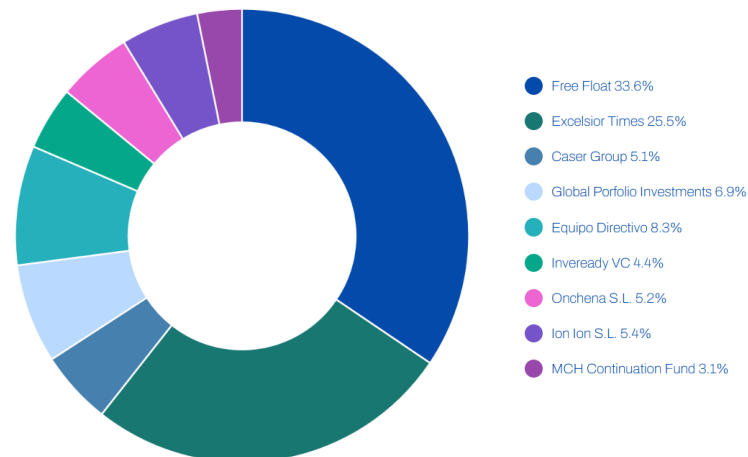

Datos de TIR para el accionista y market cap a 27.06.2022. Datos de volumen medio 7 días del 16/06/2022 al 24/06/2022.



01 – Evolución de la compañía	03
02 – Magnitudes financieras ejercicio 2021	12
03 – Gobierno Corporativo y ESG	19
04 – Votación puntos del orden del día	24
05 – Anexos.	28



Atrys ha elaborado el Informe Anual de Gobierno corporativo para 2021 incluyendo el resumen de la estructura del capital, funcionamiento y composición de los órganos corporativos

1. Comisión de Auditoría

- ✔ Durante el 2021, la Comisión de Auditoría se ha reunido cuatro veces, tratando oportunamente todos los aspectos relacionados con potenciales conflictos de interés, operaciones vinculadas y supervisión controles internos y auditoría, no habiéndose detectado ninguna situación irregular.
- ✔ Durante el ejercicio 2021 se han fortalecido los controles internos de Atrys reforzando el departamento de control y gestión del riesgos así como el área financiera de la compañía, creando el departamento de auditoria interna del Grupo.
- ✔ Los informes anuales de las cuentas del ejercicio 2021 de Atrys Health, individuales y consolidadas, auditadas por KPMG Auditores S.L., incluyen opiniones sin salvedades.



2. Comisión de Nombramientos y Retribuciones

- ✔ Durante el 2021, la Comisión de Auditoría se ha reunido cinco veces para tratar sobre las propuestas de nombramiento y reelección de consejeros, fijación de objetivos de retribución variable de consejeros y análisis del devengo del mismo.
- ✔ Se ha elaborado el Informe Anual sobre Remuneraciones de los Consejeros de Sociedades Anónimas Cotizadas de 2021
- ✔ La Política de Remuneraciones fue aprobada el 10 de diciembre de 2021 para los ejercicios de 2022, 2023 y 2024. La CNyR verificará anualmente el cumplimiento de esta política.



Compromiso con nuestros StakeHolders



ENVIRONMENTAL

Actividad con una huella positiva

- ✓ Nuestra actividad tiene bajo impacto medioambiental y la telemedicina reduce significativamente los viajes y la huella de CO2 de los diagnósticos médicos.
- ✓ En la refinanciación de la deuda hemos adquirido el compromiso de reducir las emisiones de CO2 y el consumo de papel.

Cuidamos a las personas



SOCIAL

- ✓ Docencia especializada con la creación de la cátedra Universidad de Barcelona-Atrys de radioterapia personalizada.
- ✓ Integración laboral de personas con diversidad funcional colaborando con diversas ONGs.
- ✓ Compromiso para duplicar las horas de formación a empleados en los próximos 7 años.
- ✓ Donación de material y equipos médicos a varias fundaciones.

Gobernanza con altos estándares



GOVERNANCE

- ✓ CdA de 12 miembros: 4 miembros independientes (mayoría en las Comisiones de Auditoría y NyR) y representación femenina del 33%.
- ✓ El 56% de los directivos y jefes de equipo del grupo son mujeres.
- ✓ Cumplimiento con las mejores prácticas de buen gobierno corporativo.



ATRYs en 2022



Sólido crecimiento en el 2022 a través de la combinación del crecimiento orgánico a doble dígito y del crecimiento inorgánico, incorporando actividades complementarias de alto valor añadido e incrementando la presencia en nuevos países.



Atractivos márgenes de beneficios: Las áreas de actividad en las que está posicionada Atrys cuentan con sólidos niveles de márgenes. Margen Bruto medio de las áreas de negocios 85% y Margen EBITDA ajustado medio de las áreas de negocio del 32%.



Financiación a LP: estructura de balance equilibrada y estructura de deuda a largo plazo (90% deuda con vencimiento en 2028) de la mano de financiadores de primer nivel como CDPQ.



Consolidación de Atrys como líder en prevención, modernización y actualización de los servicios de prevención de la red ASPY.



Refuerzo del área de medicina de precisión, con especial foco en los servicios médicos 360° en oncología



Compromiso con objetivos de ESG en 2022



01 – Evolución de la compañía	03
02 – Magnitudes financieras ejercicio 2021	12
03 – Gobierno corporativo y ESG	19
04 – <u>Votación puntos del orden del día</u>	24
05 – Anexos	28



Puntos del Orden del Día

Primero.- Examen y aprobación, en su caso, de las Cuentas Anuales Individuales (Balance, Cuenta de Pérdidas y Ganancias, Estado de Ingresos y Gastos, Estado de Cambios en el Patrimonio Neto, Estado de Flujos de Efectivo, y Notas Explicativas) e Informe de Gestión Individual de la Sociedad correspondientes al ejercicio social cerrado el 31 de diciembre de 2021.

Segundo.- Examen y aprobación, en su caso, de las Cuentas Anuales Consolidadas (Estado de Situación Financiera Consolidado, Cuenta de Pérdidas y Ganancias Consolidada, Estado Consolidado de Ingresos y Gastos, Estado Consolidado de Cambios en el Patrimonio Neto, Estado Consolidado de Flujos de Efectivo, y Memoria) e Informe de Gestión Consolidado de la Sociedad y sus sociedades dependientes, correspondientes al ejercicio social cerrado el 31 de diciembre de 2021.

Tercero.- Examen y aprobación, en su caso, del Estado de Información no Financiera Consolidado del ejercicio cerrado el 31 de diciembre de 2021.

Cuarto.- Examen y aprobación, en su caso, de la propuesta de aplicación del resultado de la Sociedad correspondiente al ejercicio social cerrado el 31 de diciembre de 2021.

Habida cuenta de que el resultado económico del ejercicio de la Sociedad arroja unas pérdidas por importe de 13.312.591,56 euros, se aprueba que las mismas sean destinadas a Resultados negativos de ejercicios anteriores.



Puntos del Orden del Día

Quinto.- Examen y aprobación, en su caso, de la gestión social del Consejo de Administración durante el ejercicio social cerrado el 31 de diciembre de 2021.

Sexto.- Reelección de vocales del Consejo:

6.1 Reelección de don Jaime del Barrio Seoane como consejero independiente, por el plazo estatutario de cuatro años.

6.2 Reelección de don Jaime Cano Fernández como consejero independiente, por el plazo estatutario de cuatro años.

Séptimo.- Modificación de la Política de Remuneraciones de los Consejeros vigente (esto es, la relativa a los ejercicios 2022, 2023 y 2024).

Octavo.- Votación, con carácter consultivo, del Informe Anual sobre Remuneraciones de los Consejeros correspondiente al ejercicio social cerrado el 31 de diciembre de 2021.



Puntos del Orden del Día

Noveno.- Autorización para la reducción del plazo de la convocatoria de las Juntas Generales Extraordinarias, de conformidad con lo dispuesto en el artículo 515 de la Ley de Sociedades de Capital.

Décimo.- Delegación en el Consejo de Administración de la facultad para realizar ampliaciones de capital, para aumentar el capital social mediante aportaciones dinerarias hasta un máximo del 20% del capital social, dentro del plazo legal de cinco años desde la fecha de celebración de la presente Junta, pudiendo ejecutarse la ampliación en una o varias veces y con atribución de la facultad de excluir el derecho de adquisición preferente, conforme a lo previsto en el artículo 506 de la Ley de Sociedades de Capital. Dejar sin efecto en la parte no utilizada la autorización conferida por la Junta General Extraordinaria de 10 de diciembre de 2021.

Undécimo.- Delegación de facultades para la formalización, subsanación, inscripción, interpretación, desarrollo y ejecución de los acuerdos adoptados por la Junta General y apoderamiento para formalizar el depósito de las cuentas anuales.



01 – Evolución de la compañía	03
02 – Magnitudes financieras ejercicio 2021	12
03 – Gobierno corporativo y ESG	19
04 – Votación puntos del orden del día	24
05 – Anexos	28

Atrys Health S.A y sociedades dependientes



ESTADO DE SITUACIÓN FINANCIERA CONSOLIDADO CORRESPONDIENTE AL EJERCICIO
2021

(Expresados en miles de euros)

ACTIVO	Notas Explicativas	31/12/2021	Reexpresado 31/12/2020 (*)	Reexpresado 01/01/2020 (*)
ACTIVO NO CORRIENTE		462.526	143.707	70.663
Inmovilizado intangible	Nota 5	386.968	124.243	53.803
Inmovilizado material	Nota 6	29.555	9.843	5.738
Derecho de uso	Nota 7	32.983	2.485	1.846
Inversiones en empresas del grupo y asociadas no consolidadas		14	31	22
Activos financieros no corrientes	Nota 8	3.727	1.300	3.619
Activos por impuesto diferido	Nota 15	9.279	5.805	5.635
ACTIVO CORRIENTE		103.106	37.264	18.028
Activos no corrientes mantenidos para la venta	Nota 24	3.404	-	-
Existencias		793	655	272
Deudores comerciales y otras cuentas a cobrar	Nota 8	54.551	17.012	8.289
Activos por impuestos corrientes y Administraciones públicas	Nota 15	2.085	1.607	682
Activos financieros corrientes	Nota 8	6.573	490	439
Periodificaciones	Nota 13	574	24	17
Efectivo y otros activos líquidos equivalentes	Nota 8	35.126	17.476	8.329
TOTAL ACTIVO		565.632	180.971	88.691

PATRIMONIO NETO Y PASIVO	Notas Explicativas	31/12/2021	Reexpresado 31/12/2020 (*)	Reexpresado 01/01/2020 (*)
PATRIMONIO NETO		273.979	71.380	39.539
Capital	Nota 11.1	614	347	256
Prima de emisión	Nota 11.2	315.501	78.079	38.426
Reservas y resultados de ejercicios anteriores	Nota 11.3	(21.097)	(112)	1.547
Reservas en sociedades consolidadas	Nota 11.5	(3.699)	256	(64)
Acciones propias	Nota 11.4	(475)	(54)	(148)
Otros instrumentos de patrimonio	Nota 11.6	11.150	176	-
Resultado del ejercicio	Nota 12	(23.255)	(5.548)	(503)
Intereses minoritarios	Nota 11.8	(51)	-	-
Ajustes por cambios de valor	Nota 11.7	(4.709)	(1.764)	25
PASIVO NO CORRIENTE		220.151	88.181	39.334
Provisiones a largo plazo	Nota 21	4.256	15.115	1.966
Deudas financieras no corrientes	Nota 9	104.475	10.077	5.411
Obligaciones por arrendamientos a largo plazo	Nota 7	32.122	1.743	1.314
Otros pasivos financieros no corrientes	Nota 9	42.331	47.813	23.591
Subvenciones pendientes de traspasar a resultado	Nota 14	5.752	5.714	5.829
Pasivos por impuestos no corrientes y administraciones públicas	Nota 15	509	329	-
Pasivos por impuesto diferido	Nota 15	30.706	7.390	1.223
PASIVO CORRIENTE		71.502	21.410	9.818
Provisiones a corto plazo	Nota 21	12.852	875	1.049
Deudas financieras corrientes	Nota 9	12.166	3.150	2.167
Obligaciones por arrendamientos a corto plazo	Nota 7	6.191	856	533
Otros pasivos financieros corrientes	Nota 9	7.229	8.838	2.753
Acreedores comerciales y otras cuentas a pagar	Nota 9	16.041	5.462	1.910
Pasivos por impuestos corrientes y administraciones públicas	Nota 15	11.486	1.696	1.056
Subvenciones pendientes de traspasar a resultado	Nota 14	294	310	268
Pasivos por operaciones discontinuadas	Nota 24	14	-	-
Periodificaciones a corto plazo	Nota 13	5.229	223	82
TOTAL PATRIMONIO NETO Y PASIVO		565.632	180.971	88.691

Atrys Health S.A y sociedades dependientes

CUENTA DE PÉRDIDAS Y GANANCIAS CONSOLIDADA CORRESPONDIENTE AL EJERCICIO 2021

(Expresados en miles de euros)

CUENTA DE PÉRDIDAS Y GANANCIAS	Notas Explicativas	31.12.2021	Reexpresado 31.12.2020 (*)
OPERACIONES CONTINUADAS			
Importe neto de la cifra de negocio	Nota 22	121.014	31.396
Otros ingresos de explotación		3.662	599
Trabajos realizados por el grupo para su activo		2.838	2.412
Imputación de subvenciones de inmovilizado no financiero y otras	Nota 14	328	311
TOTAL INGRESOS DE EXPLOTACIÓN		127.842	34.718
Aprovisionamientos	Nota 16.a	(22.959)	(9.558)
Gastos de personal	Nota 16.b	(70.472)	(11.033)
Otros gastos de explotación	Nota 16.c	(28.155)	(8.359)
Amortización del inmovilizado	Notas 5, 6 y 7	(20.788)	(5.973)
Deterioro y resultado por enajenaciones del inmovilizado		(9)	-
Otros resultados		(473)	(25)
TOTAL GASTOS DE EXPLOTACIÓN		(142.856)	(34.948)
RESULTADO DE EXPLOTACIÓN		(15.014)	(230)
Ingresos financieros	Nota 16.d	1.848	210
Gastos financieros	Nota 16.d	(9.969)	(4.419)
Variación de valor razonable en instrumentos financieros		-	(31)
Diferencias de cambio		(1.324)	(911)
Deterioro y resultado por enajenaciones de instrumentos financieros		(423)	-
RESULTADO FINANCIERO		(9.868)	(5.151)
RESULTADO ANTES DE IMPUESTOS		(24.882)	(5.381)
Impuesto sobre beneficios	Nota 15	1.685	(167)
RESULTADO DEL EJERCICIO PROCEDENTE DE OPERACIONES CONTINUADAS		(23.197)	(5.548)
RESULTADO DE OPERACIONES INTERRUPTIDAS NETO DE IMPUESTOS	Nota 24	(46)	-
RESULTADO CONSOLIDADO DEL EJERCICIO		(23.243)	(5.548)
Resultado atribuible a la sociedad dominante		(23.255)	(5.548)
Intereses minoritarios		12	-
PÉRDIDA BÁSICA POR ACCIÓN (EUROS)	Nota 20	(0,462)	(0,196)
PÉRDIDA POR ACCIÓN DILUIDO (EUROS)	Nota 20	(0,462)	(0,196)

ESTADO CONSOLIDADO DE FLUJOS DE EFECTIVO CORRESPONDIENTE AL EJERCICIO 2021

(Expresados en miles de euros)

	Notas Explicativas	2021	2020(**)
FLUJOS DE EFECTIVO DE LAS ACTIVIDADES DE EXPLOTACION			
Resultado del ejercicio antes de impuestos		4.694 (24.882)	(1.395) (6.381)
Ajustes al resultado		39.481	10.313
Amortización del inmovilizado	Notas 5, 6 y 7	20.788	5.973
Correcciones valorativas por deterioro		1.075	141
Variación de provisiones	Nota 16.d	(1.065)	149
Imputación a subvenciones		(328)	(311)
Resultados por bajas y enajenaciones de instrumentos financieros		9	-
Resultados por bajas y enajenaciones del inmovilizado		424	-
Ingresos Financieros	Nota 16.d	(1.848)	(210)
Gastos Financieros	Nota 16.d	9.969	4.419
Otros ingresos y gastos (***)		10.457	152
Cambios en el capital corriente		16	(3.658)
Existencias		(121)	43
Deudores y otras cuentas a cobrar		(2.739)	(1.801)
Otros activos corrientes		76	13
Acreedores y otras cuentas a pagar		4.977	(953)
Otros pasivos corrientes		1.010	-
Otros activos y pasivos no corrientes		(3.187)	(960)
Otros flujos de efectivo de las actividades de explotación		(9.921)	(2.669)
Pago de intereses	Nota 16.d	(9.969)	(2.494)
Cobros de intereses		1.133	210
Cobros (Pagos) por impuesto sobre beneficios		(1.085)	(385)
FLUJOS DE EFECTIVO DE / (UTILIZADOS EN) LAS ACTIVIDADES DE INVERSION		(2.449)	(52.083)
(Pagos) por desinversiones (inversiones)		(20.634)	(52.083)
Empresas de grupo y asociadas		-	-
Inmovilizado intangible	Nota 5	(4.344)	(2.095)
Inmovilizado material	Nota 6	(4.223)	(3.195)
Otros activos financieros		(1.245)	(71)
Unidad de negocio (*)		(10.822)	(46.722)
Cobros por desinversiones		18.185	-
Inmovilizado material	Nota 7	18.185	-
FLUJOS DE EFECTIVO DE LAS ACTIVIDADES DE FINANCIACION		14.081	62.625
Cobros (Pagos) por instrumentos de patrimonio		(120)	34.315
Cobros y pagos por instrumentos de pasivo financiero		14.201	28.310
Emisión	Nota 9	142.915	46.771
Obligaciones y otros valores negociables		20.000	40.000
Deudas con entidades de crédito		118.020	5.143
Otros		4.895	1.628
Devolución y amortización de	Nota 9	(128.714)	(18.461)
Obligaciones y otros valores negociables		(25.335)	(15.282)
Deudas con entidades de crédito		(92.668)	(2.430)
Otros		(10.511)	(749)
EFFECTO DE LAS VARIACIONES DE LOS TIPOS DE CAMBIO		1.324	-
AUMENTO / (DISMINUCION) NETA DEL EFECTIVO O EQUIVALENTES		17.660	9.147
Efectivo o equivalentes al comienzo del ejercicio		17.476	8.329
Efectivo o equivalentes al final del ejercicio		35.126	17.476



ESTADO CONSOLIDADO DE CAMBIOS EN EL PATRIMONIO NETO CORRESPONDIENTE AL EJERCICIO 2021

(Expresados en miles de euros)

	Capital	Prima de Emisión	Reservas y Resultados de Ejercicios Anteriores	Reservas en Sociedades Consolidadas	Acciones Propias y part. en patrimonio	Resultado del Ejercicio atribuible a la sociedad dominante	Otros instrumentos de patrimonio	Ajustes por cambios de valor	Socios externos	Total
SALDO FINAL AL 31 DE DICIEMBRE DE 2020 antes de reexpresión (*)	347	78.079	303	256	(54)	(2.015)	176	(1.764)	-	(75.328)
Reexpresión (Nota 2.d)	-	-	(415)	-	-	(3.533)	-	-	-	(3.948)
SALDO INICIAL AL 1 DE ENERO DE 2021 (*)	347	78.079	(112)	256	(54)	(5.548)	176	(1.764)	-	71.380
Total ingresos y gastos reconocidos						(23.255)		(2.945)	12	(26.188)
Operaciones con socios o propietarios	267	237.422	(17.948)	(937)	(421)	-	10.974	-	(63)	229.294
Ampliaciones de capital (Nota 11.1)	267	237.422	-	-	-	-	-	-	-	237.689
Operaciones con acciones propias (Nota 11.4)	-	-	30	-	(156)	-	-	-	-	(126)
Plan de incentivos (Nota 18.4)	-	-	-	-	(265)	-	10.968	-	-	10.703
Emisión de instrumentos financieros (Nota 11.6)	-	-	-	-	-	-	6	-	-	6
Combinaciones de negocios (Nota 4) y (Nota 11.3)	-	-	(17.978)	(937)	-	-	-	-	(63)	(18.978)
Otras variaciones del patrimonio neto	-	-	(3.037)	(3.018)	-	5.548	-	-	-	(507)
Distribución de resultados del ejercicio anterior	-	-	(2.790)	(2.758)	-	5.548	-	-	-	-
Otras variaciones (Nota 11.3)	-	-	(247)	(260)	-	-	-	-	-	(507)
SALDO FINAL AL 31 DE DICIEMBRE DE 2021	614	315.501	(21.097)	(3.699)	(475)	(23.255)	11.150	(4.709)	(51)	273.979

Atrys Health S.A (Individual)

BALANCE AL 31 DE DICIEMBRE DE 2021

(Expresados en miles de euros)

ACTIVO	Notas Explicativas	31/12/2021	Reexpresado 31/12/2020 (**)
ACTIVO NO CORRIENTE		405.468	99.877
Inmovilizado intangible	Nota 5	44.003	28.559
Desarrollo		20.006	19.467
Patentes, licencias, marcas y similares		721	172
Fondo de comercio		21.065	8.899
Cartera de clientes		2.071	-
Aplicaciones informáticas		140	21
Inmovilizado material	Nota 6	6.402	6.107
Instalaciones técnicas y otro inmovilizado material		6.269	6.075
Inmovilizado en curso y anticipos		133	32
Inversiones en empresas del grupo y asociadas a largo plazo		348.975	59.372
Instrumentos de patrimonio	Nota 9	251.183	41.307
Créditos a empresas del grupo	Nota 8 y 18.1	97.792	18.065
Inversiones financieras a largo plazo	Nota 8	1.904	943
Créditos a terceros		825	-
Otros activos financieros		1.079	943
Activos por impuestos diferido	Nota 14	4.129	4.841
Deudas comerciales no corrientes	Nota 8	55	55
ACTIVO CORRIENTE		27.189	18.868
Existencias		282	208
Comerciales		277	208
Productos en curso y semiterminados		5	-
Deudores comerciales y otras cuentas a cobrar		13.547	6.565
Clientes por ventas y prestaciones de servicios	Notas 8 y 18.1	6.107	6.271
Clientes empresas del grupo y asociadas	Notas 8 y 18.1	2.947	38
Deudores varios	Nota 8	4.425	8
Activos por impuesto corriente	Nota 14	(22)	50
Otros créditos con las Administraciones Públicas	Nota 14	90	198
Inversiones en empresas del grupo y asociadas a corto plazo	Notas 8 y 18.1	159	1.093
Créditos a corto plazo a empresas del grupo		159	218
Otros activos financieros		-	875
Inversiones financieras a corto plazo	Nota 8	114	45
Créditos a terceros		2	-
Otros activos financieros		112	45
Periodificaciones a corto plazo		69	10
Efectivo y otros activos líquidos equivalentes	Nota 8	13.018	10.947
Tesorería		13.018	10.947
TOTAL ACTIVO		432.657	118.745

PATRIMONIO NETO Y PASIVO	Notas Explicativas	31/12/2021	Reexpresado 31/12/2020 (**)
PATRIMONIO NETO		296.433	80.156
Fondos propios	Nota 12	292.054	75.762
Capital	Nota 12.1	614	347
Capital escrutado		614	347
Prima de emisión	Nota 12.2	315.501	78.079
Reservas	Nota 12.3	(18.230)	571
Legal y estatutarias		68	68
Otras reservas		(18.298)	503
(Acciones y participaciones en patrimonio propias)	Nota 12.4	(475)	(54)
Resultados de ejercicios anteriores		(3.193)	(998)
Resultado del ejercicio		(13.313)	(2.359)
Otros instrumentos de patrimonio	Nota 12.5	11.150	176
Ajustes por cambios de valor		12	12
Subvenciones, donaciones y legados recibidos	Nota 13	4.367	4.382
PASIVO NO CORRIENTE		122.051	29.554
Provisiones a largo plazo	Notas 19	2.540	3.889
Otras provisiones		2.540	3.889
Deudas a largo plazo	Nota 10	117.048	24.179
Obligaciones y otros valores negociables		10.053	9.712
Deudas con entidades de crédito		100.020	6.875
Acreedores por arrendamiento financiero		45	-
Otros pasivos financieros		6.932	7.592
Deudas con empresas del grupo y asociadas a largo plazo	Nota 10 y 18.1	302	-
Pasivos por impuesto diferido	Nota 14	2.161	1.486
PASIVO CORRIENTE		14.173	9.035
Provisiones a corto plazo	Notas 19	875	875
Otras provisiones		875	875
Deudas a corto plazo	Nota 10	3.029	6.732
Deudas con entidades de crédito		1.089	1.626
Acreedores por arrendamiento financiero		27	-
Otros pasivos financieros		1.913	5.106
Deudas empresas grupo y asociadas: corto plazo	Notas 10 y 18.1	5	77
Acreedores comerciales y otras cuentas a pagar		10.212	1.180
Proveedores	Nota 10	466	282
Proveedores, empresas del grupo	Notas 10 y 18.1	72	-
Acreedores varios	Nota 10	3.984	706
Personal (remuneraciones pendientes de pago)	Nota 10	727	55
Pasivo por impuesto corriente	Nota 14	4	4
Otras deudas con las Administraciones Públicas	Nota 14	4.959	133
Periodificaciones a corto plazo		52	171
TOTAL PATRIMONIO NETO Y PASIVO		432.657	118.745



Atrys Health S.A (Individual)



CUENTA DE PÉRDIDAS Y GANANCIAS
CORRESPONDIENTE AL EJERCICIO 2021
 (Expresadas en miles de euros)

	Notas Explicativas	31/12/2021	Reexpresado 31/12/2020 (**)
CUENTA DE PÉRDIDAS Y GANANCIAS			
Importe neto de la cifra de negocio	Nota 16	12.398	8.549
Ventas netas		12.398	8.549
Trabajos realizados por la empresa para su activo			
	Nota 5	1.683	1.681
Aprovisionamientos			
Consumo de mercaderías	Nota 15.1	(2.404)	(1.179)
Consumo de materias primas y otras materias consumibles		(1.421)	(968)
Trabajos realizados por otras empresas		(949)	(211)
Otros ingresos de explotación			
Ingresos accesorios y otros de gestión corriente	Nota 15.2	4.953	85
Subvenciones de explotación incorporadas al resultado		4.831	14
		72	71
Gastos de personal			
Sueldos, salarios y asimilados		(16.281)	(3.274)
Cargas sociales		(12.597)	(2.761)
	Nota 15.3	(3.684)	(513)
Otros gastos de explotación			
Servicios exteriores	Nota 15.5	(6.379)	(4.047)
Tributos		(5.395)	(3.704)
Pérdidas, deterioro y variación de provisiones Por operaciones Comerciales		(766)	(343)
		(218)	-
Amortización del inmovilizado			
	Nota 5 y 6	(6.426)	(3.006)
Imputación de subvenciones de inmovilizado no financiero y otras			
		290	311
Deterioros y resultado por enajenaciones del inmovilizado			
		(98)	-
Otros resultados			
		69	(3)
RESULTADO DE EXPLOTACION			
		(11.194)	(883)
Ingresos financieros			
Ingresos de participaciones en instrumentos de patrimonio, Empresas del grupo y asociadas		921	458
Ingresos de valores negociables y otros instrumentos financieros, empresas del grupo y asociadas		-	250
Otros ingresos de valores negociables y otros instrumentos financieros de terceros		921	207
		-	1
Gastos financieros			
Por deudas con empresas de grupo y asociadas		(2.823)	(1.487)
Por deudas con terceros		(7)	(2)
Por actualización de provisiones		(2.931)	(1.338)
		110	(149)
Diferencias de cambio			
		1	(0)
Deterioro y resultado por enajenamiento de instrumentos financieros			
		-	(432)
RESULTADO FINANCIERO			
	Nota 15.4	(1.901)	(1.461)
RESULTADO ANTES DE IMPUESTOS			
		(13.095)	(2.344)
Impuestos sobre beneficios			
	Nota 14	(218)	(15)
RESULTADO DEL EJERCICIO PROCEDENTE DE OPERACIONES CONTINUADAS			
		(13.313)	(2.359)
RESULTADO DEL EJERCICIO			
		(13.313)	(2.359)

ESTADO DE FLUJOS DE EFECTIVO
CORRESPONDIENTE AL EJERCICIO 2021
 (Expresados en miles de euros)

	31/12/2021	Reexpresado 31/12/2020 (*)
FLUJOS DE EFECTIVO DE LAS ACTIVIDADES DE EXPLOTACION		
	1.734	(2.329)
Resultado del ejercicio antes de impuestos		
	(13.095)	(2.344)
Ajustes al resultado		
Amortización del inmovilizado (Nota 5 y 6)	15.584	3.949
Correcciones valorativas por deterioro	5.425	3.006
Variación de provisiones (Nota 9 y 19)	332	-
Imputación a subvenciones	(110)	148
Resultado por bajas y enajenaciones del inmovilizado	(280)	(311)
Ingresos financieros (Nota 15.4)	(15)	-
Gastos financieros (Nota 15.4)	(921)	(458)
Otros ingresos y gastos	2.932	1.486
	8.201	78
Cambios en el capital corriente		
Existencias	1.238	(2.471)
Deudores y otras cuentas a cobrar (Nota 8)	(61)	43
Otros activos corrientes	978	(1.436)
Acreedores y otras cuentas a pagar (Nota 10)	(59)	(3)
Otros pasivos corrientes	1.374	(115)
	(994)	(960)
Otros flujos de efectivo de las actividades de explotación		
	(1.963)	(1.463)
Pago de intereses	(2.592)	(1.486)
Cobro de intereses	921	208
Pagos por impuesto sobre beneficios (Nota 14)	(292)	(185)
FLUJOS DE EFECTIVO DE LAS ACTIVIDADES DE INVERSION		
	(88.599)	(24.675)
Pagos por inversiones		
Empresas del grupo y asociadas (**)	(90.094)	(24.715)
Inmovilizado intangible (Nota 5)	(86.723)	(19.947)
Inmovilizado material (Nota 6)	(1.799)	(1.704)
Otros activos financieros	(706)	(2.917)
	(866)	(147)
Cobros por desinversiones		
Inmovilizado material	1.495	40
Unidad de negocios (***)	405	40
	1.090	-
FLUJOS DE EFECTIVO DE LAS ACTIVIDADES DE FINANCIACION		
	88.936	30.509
Cobros y pagos por instrumentos de patrimonio		
Operaciones con instrumentos de patrimonio	83	34.450
Subvenciones, donaciones y legados recibidos	(120)	34.216
	203	134
Cobros y pagos por instrumentos de pasivo financiero (Nota 10)		
	88.853	(3.941)
Emisión (Nota 10)		
Obligaciones y otros valores negociables	125.233	14.361
Deudas con entidades de crédito	-	10.000
Empresas del grupo y asociadas	120.280	3.495
Otras	231	77
	4.722	789
Devolución y amortización de (Nota 10)		
Obligaciones y otros valores negociables	(36.380)	(18.302)
Deudas con entidades de crédito	(15.354)	(15.354)
Otras	(25.439)	(2.162)
	(10.941)	(786)
AUMENTO/DISMINUCION NETA DEL EFECTIVO O EQUIVALENTES		
	2.071	3.505
Efectivo o equivalentes al comienzo del ejercicio		
	10.947	7.442
Efectivo o equivalentes al final del ejercicio		
	13.018	10.947



ESTADO TOTAL DE CAMBIOS EN EL PATRIMONIO NETO
CORRESPONDIENTE AL EJERCICIO 2021
 (Expresado en miles de euros)

	Capital Escriturado	Prima de Asunción	Reservas	Resultados negativos ej. anteriores	Acciones Propias	Resultado del Ejercicio	Otros instrumentos de patrimonio	Ajustes por cambios de valor	Subvenciones de capital	Total
Saldo al final del ejercicio 2019	257	38.426	1.625	(62)	(148)	(936)	-	12	4.482	43.656
Reexpresión (Nota 2.f)	-	-	-	-	-	(248)	-	-	-	(248)
Saldo al 1 de enero de 2020	257	38.426	1.625	(62)	(148)	(1.184)	-	12	4.482	43.408
Total ingresos y gastos reconocidos	-	-	-	-	-	(2.359)	-	-	(100)	(2.459)
Operaciones con socios o propietarios	90	39.653	(807)	-	(94)	-	176	-	-	39.206
Ampliaciones de capital (Nota 12.1)	90	39.653	(1.029)	-	-	-	-	-	-	38.714
Operaciones con acciones propias (Nota 12.4)	-	-	222	-	(54)	-	-	-	-	168
Plan de incentivos (Nota 18.3)	-	-	-	-	148	-	-	-	-	148
Emisión de instrumentos financieros (Nota 12.5)	-	-	-	-	-	-	176	-	-	176
Otras variaciones del patrimonio neto	-	-	(248)	(936)	-	1.184	-	-	-	-
Distribución de resultados del ejercicio anterior	-	-	(248)	(936)	-	1.184	-	-	-	-
Saldo al 31 de diciembre de 2020	347	78.079	571	(998)	(54)	(2.359)	176	12	4.382	80.156

¡Gracias!



 atrys



Junta General Ordinaria de Accionistas

28 junio 2022





01 – Evolución de la compañía

03

02 – Magnitudes financieras ejercicio 2021

12

03 – Gobierno corporativo y ESG

19

04 – Votación puntos del orden del día

24

05 – Anexos

28



Somos ATRYS

- ✓ Somos una compañía global de prestación de servicios médicos con más de 2.200 profesionales y con presencia en 8 países.
- ✓ Nuestro objetivo es proveer servicios médicos que maximicen la eficiencia en el diagnóstico y el tratamiento de pacientes mediante tecnologías innovadoras.
- ✓ Tenemos un sólido trackrecord de crecimiento orgánico e inorgánico con la integración de 14 compañías desde 2018.
- ✓ Cotizada en el **Mercado Continuo** desde febrero 2022 (ATRY.MC) (anteriormente en el BME Growth desde julio 2016).

Diagnóstico
médicos al año

>6,1M

Procedimientos
oncológicos

300k

Especialistas
médicos

650

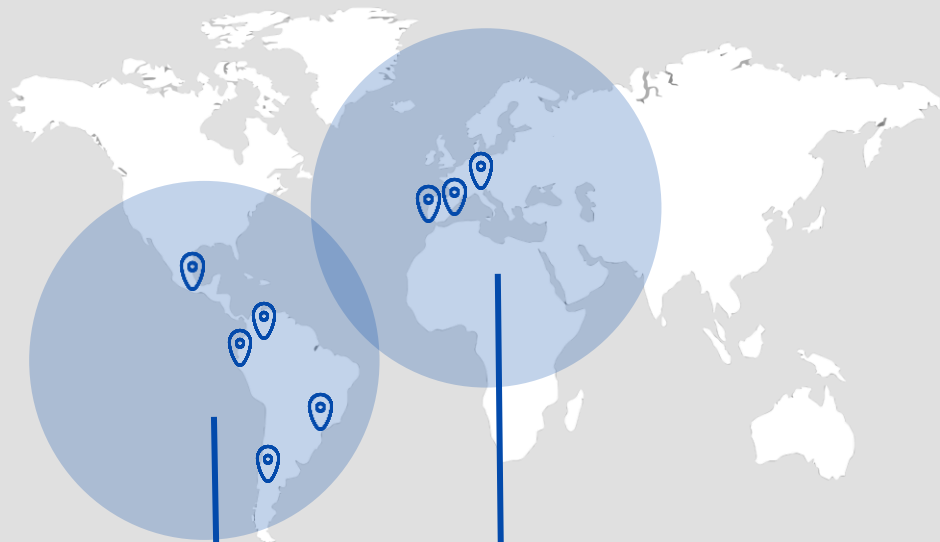

América

Chile
Colombia
Brasil
Perú
México

Europa

España
Portugal
Suiza

Servicios de salud 360°



Medicina de Prevención

Detección precoz de la enfermedad

Medicina de Precisión

Diagnóstico y Tratamiento

Presencia geográfica



Actividad:

- Servicios de salud ocupacional.
- Vigilancia de la salud.
- Atención primaria.
- Servicios de formación en seguridad y prevención.



Diagnóstico:

- Anatomía Patológica y Genética.
- Diagnóstico Online y Telemedicina.
- Diagnóstico Medicina Nuclear.

Tratamiento Oncológico:

- Oncología radioterápica de alta precisión.
- Oncología Médica.



Hitos ejercicio 2021- 1er semestre 2022

- Feb 2021** ✓ Adquisición **Lenitudes**. Entrada en Portugal en el negocio de radioterapia oncológica y diagnóstico de precisión.
- Mar 2021** ✓ Adquisición **RadioOnkologie Amsler**. Entrada en Suiza en el negocio de radioterapia oncológica.
- May 2021** ✓ Adquisición **ASPY**. Entrada en España en el negocio de medicina de prevención. Tercera compañía por cuota de mercado.
- Jun 2021** ✓ Adquisición **Genetyca ICM**. Entrada en Portugal en el negocio de diagnóstico genético.
- Sep 2021** ✓ ATRYS y **Sanitas** anuncian acuerdo para abrir un nuevo Instituto de Oncología Avanzada (IOA) en Madrid.
- Sep 2021** ✓ ATRYS y **Grupo Lusiadas Saúde** anuncian un acuerdo para la gestión e instalación de una unidad de oncología radioterápica en la Clínica de San Antonio (Lisboa).
- Oct 2021** ✓ ATRYS suscribe un acuerdo de colaboración con la **Fundación Champalimaud** para la realización conjunta de procedimientos de diagnóstico y tratamiento oncológico.



Hitos ejercicio 2021- 1er semestre 2022

- Dic 2021** ✓ ATRYS refinancia su deuda obteniendo un préstamo TLB de €105M y una línea de CAPEX de €50M, con vencimiento “bullet” 2028 y un tipo de interés entre el 4,0% y 4,75% en función de su nivel de DFN/EBITDA ajustado en cada ejercicio. La financiación fue liderada por **CDPQ** con la participación de **ING** y **Deutsche Bank**.
- Ene 2022** ✓ Adquisición SIMM Medicina Molecular S.L., dedicada al diagnóstico por imagen de medicina nuclear.
- Feb 2022** ✓ Las acciones de ATRYS se admiten a negociación en el Mercado Continuo vía Listing.
- Mar 2022** ✓ Firma de un acuerdo con el Hospital pediátrico Sant Joan de Deu para que ATRYS gestione el servicio de diagnóstico de medicina nuclear en el SJD Pediatric Cancer Center.
- Jun 2022** ✓ ATRYS completa una ampliación de capital dineraria vía “ABB” de €72,4M a €7,0 por acción.
- Jun 2022** ✓ ATRYS adquiere **BIENZOBAS** compañía líder en España en oncología médica con presencia en México.
- Jun 2022** ✓ ATRYS se incorpora el índice General de la Bolsa de Madrid (**IGBM**).

Servicios salud Oncología 360°

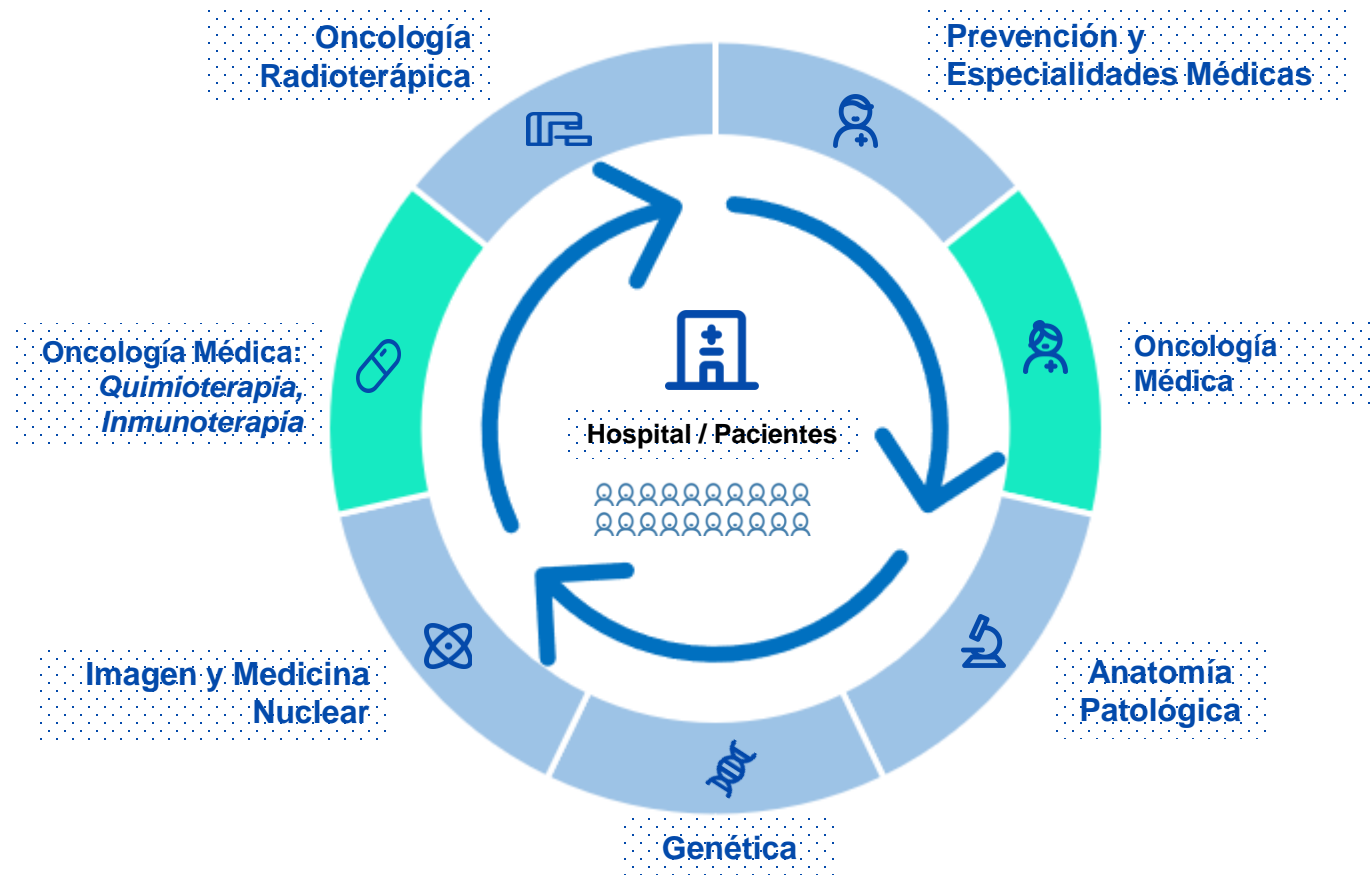



Actividad Bienzobas

Adeslas

- Bienzobas se dedica a la prestación de **tratamientos oncológicos**.
- Bienzobas se centra en la **transformación de la gestión y de la información médica** y su impacto sobre la calidad de vida de los pacientes oncológicos

asisa

- Bienzobas sigue los criterios de **máxima calidad y evidencia médico-científica**, las guías clínicas de referencia internacional (NCCN, NICE, IQWiG...) y de los organismos reguladores (EMA, FDA...), siendo pionera en la gestión coste efectiva del paciente oncológico

DKV

- Bienzobas promueve en España la gestión **Value Based Healthcare**

Sanitas

- La actividad de Bienzobas genera un **altísimo impacto**:
 - en los pacientes, gracias a su práctica asistencial basada en la evidencia médico-científica

- en los grupos aseguradores, pues contribuye a la sostenibilidad de su gasto asistencial

IMQ

- en los grupos sanitarios, por su capacidad de apoyar en la gestión de sus pacientes oncológicos según las prácticas internacionalmente recomendadas

- en la sociedad, como consecuencia de la mejora de la sostenibilidad del sistema sanitario

SEGUROS DE SALUD
ACUNSA
CLÍNICA UNIVERSIDAD
DE NAVARRA

- Bienzobas es una empresa **comprometida con los valores de transparencia, respeto, transformación digital y responsabilidad**

Bienzobas: Cifras y clientes en España



Adeslas



asisa+



DKV



8
Compañías
Aseguradoras

+50%
Cuota de
asegurados en
oncología en
España

+70
Oncólogos

+40
Presencia en
Hospitales





ATRYS Y BIENZOBAS: SERVICIO ONCOLÓGICO INTEGRAL A LOS PACIENTES

ÚNICA COMPAÑÍA PRIVADA EN ESPAÑA QUE OFRECE UN SERVICIO 360° EN ONCOLOGÍA A SUS CLIENTES*:
DEL DIAGNÓSTICO AL TRATAMIENTO DEL CÁNCER

SERVICIOS ONCOLÓGICOS 360°

Diagnóstico:

- Anatomía Patológica
- Genética
- Radiología
- Medicina Nuclear

Tratamiento:

- Radioterapia avanzada
- Oncología Médica:
Tratamiento Farmacológico
(Quimioterapia, Inmunoterapia, ...)

CUOTA MERCADO

- 1ª compañía privada en tratamiento oncológico en España.

SINERGIAS

- Oferta 360 / One Stop Shop
- Venta cruzada entre diagnóstico y oncología
- I+D y ensayos clínicos.
- Prevención sumando la oncología laboral.

INTERNACIONALIZACIÓN

- Entrada en México.

TECNOLOGÍA

- Plataformas digitales y protocolos de tratamiento guiados por Big Data e IA.

TALENTO

- Incorporación del mayor equipo de oncólogos médicos de España.
- Equipo gestor con amplia experiencia en oncología.

CONSUMER FOCUS

- Paso del BtoB al BtoBtoC: de la asesoría al tratamiento de los pacientes oncológicos.

* Grupos Sanitarios y Compañías Aseguradoras de salud



01 – Evolución de la compañía	03
02 – Magnitudes financieras ejercicio 2021	12
03 – Gobierno corporativo y ESG	19
04 – Votación puntos del orden del día	24
05 – Anexos	28



Magnitudes financieras destacadas 2021

- ✓ La **Cifra de negocios** del ejercicio 2021 crece un **+285%** respecto al 2020 hasta los **€121M** impulsada por el crecimiento inorgánico con (4) adquisiciones ejecutadas en el ejercicio 2021. La cifra de negocios Pro Forma asciende a **€165M**. A perímetro comparable “**like for like**” y sin efecto de los ingresos generados por COVID19 los ingresos del Grupo aumentan un **+8,6%**.
- ✓ El **Margen Bruto** ^(MAR) del ejercicio 2021 crece un **+349%** respecto 2020 hasta los **+€98M** y el **Margen Bruto** sobre cifra de negocios pasa del **69,6%** en 2020 al **81,0%** en el ejercicio 2021 por el mayor Margen Bruto de los negocios incorporados durante el ejercicio 2021.
- ✓ El **EBITDA ajustado** ^(MAR) del ejercicio 2021 crece un **+160,7%** respecto 2020 hasta los **€25,2M**. A perímetro comparable “**like for like**” el EBITDA ajustado aumenta un **+22,83%** respecto al ejercicio 2020 hasta alcanzar los **€36,5M**.
- ✓ El **EBITDA ajustado por acción Pro forma** ^(MAR) del ejercicio 2021 crece un **+54%** respecto 2020 hasta los **€0,59 por acción** respecto a los **€0,39 por acción** al perímetro Pro forma del ejercicio 2020.

^(MAR) Medidas Alternativas de Rendimiento ^(MAR). Ver definiciones en Anexo I

Pro Forma: significa cuenta de PYG del ejercicio considerando que las adquisiciones realizadas durante dicho ejercicio se hubiesen incorporado al Consolidado del Grupo a ejercicio completo desde el 1 de enero,



Magnitudes financieras destacadas 2021

- ✓ En diciembre de 2021 Atrys ha **refinanciado su deuda** obteniendo un **préstamo TLB** de **€105M** cuyos fondos se destinan a amortizar la deuda del Grupo y una línea de **CAPEX** de **€50M** a disponer entre 2022 y 2023 para financiar nuevas adquisiciones. Este paquete de financiación ha sido liderado por **CDPQ** con la participación de **ING** y **Deutsche Bank** y tiene un **vencimiento “bullet” diciembre 2028** con un **tipo de interés** de entre **el 4,0%-4,75%** en función del nivel de DFN/EBITDA de cada ejercicio.
- ✓ El **resultado neto contable del periodo 2021** es de **€(23,3M)** impactado por los gastos de carácter no recurrente derivados de la estrategia de rápido crecimiento del Grupo. Estos gastos de naturaleza no recurrente ascienden a **€26,9M** destacando por conceptos:
 - **(€11M)** Impacto contable del Plan de Incentivos que supuso la emisión de **1,38M** de nuevas acciones a un precio de **€10,36** por acción y que no ha comportado una salida de caja.
 - **(€8,5M)** de gastos relacionados con la refinanciación de la deuda del Grupo y financiación asociada a la adquisición de Lenitudes y ASPY.
 - **(€3,2M)** de gastos derivados con la actividad de M&A por las cuatro adquisiciones ejecutadas en 2021.
 - **(€2,1M)** correspondientes a puestos de trabajo amortizados e indemnizaciones.
 - **(€2,1M)** debidos a gastos asociados al “listing” al Mercado continuo y otros gastos no recurrentes.
- ✓ El Grupo ha mejorado su posición de **Tesorería** que ha aumentado un **+101%** pasando de **€17,4M** en el ejercicio 2020 a **€35,1M** a 31 de diciembre de 2021.



Magnitudes financieras destacadas 2021

(Miles de €)	NIIF UE			Proforma ⁽¹⁾		
	31 Dic.	31 Dic.	Var. (%)	31 Dic.	31 Dic.	Var. (%)
	2020	2021		2020	2021	
	(Auditado)	(Auditado)	2020/21	(Auditado)	(No auditado)	2020/21
Ingresos	31,396	121,014	285.4%	159,667	165,313	3.5%
Margen Bruto	21,839	98,055	349.0%	138,085	140,266	1.6%
<i>% Margen bruto sobre ingresos</i>	<i>69.6%</i>	<i>81.0%</i>	<i>16.5%</i>	<i>86.5%</i>	<i>84.8%</i>	<i>-1.9%</i>
EBITDA	5,768	6,255	8.5%	24,598	17,478	-28.9%
Gastos no recurrentes	3,755	17,717	371.8%	5,071	18,945	273.6%
EBITDA ajustado	9,523	23,973	151.7%	29,669	36,423	22.8%
<i>% EBITDA ajustado sobre ingresos</i>	<i>30.3%</i>	<i>19.8%</i>	<i>-34.7%</i>	<i>18.6%</i>	<i>22.0%</i>	<i>18.6%</i>
Resultado neto	-5,548	-23,255	319.2%	n.d.	n.d.	n.d.
Capex %&D	4,314	2,846	-34.0%	3,112	2,846	-8.5%
Capex ⁽²⁾	3,590	5,722	59.4%	6,620	7,290	10.1%
Cash Flow operativo	-2,136	-2,313	8.3%	14,866	7,342	-50.6%
Cash Flow Operativo ajustado	1,619	15,406	851.5%	19,937	26,287	31.9%

^(MAR) Medidas Alternativas de Rendimiento ^(MAR). Ver definiciones en Anexo I

Pro Forma: significa cuenta de PYG del ejercicio considerando que las adquisiciones realizadas durante dicho ejercicio se hubiesen incorporado al Consolidado del Grupo a ejercicio completo desde el 1 de enero.



Detalle ingresos Proforma 2021

Distribución geográfica

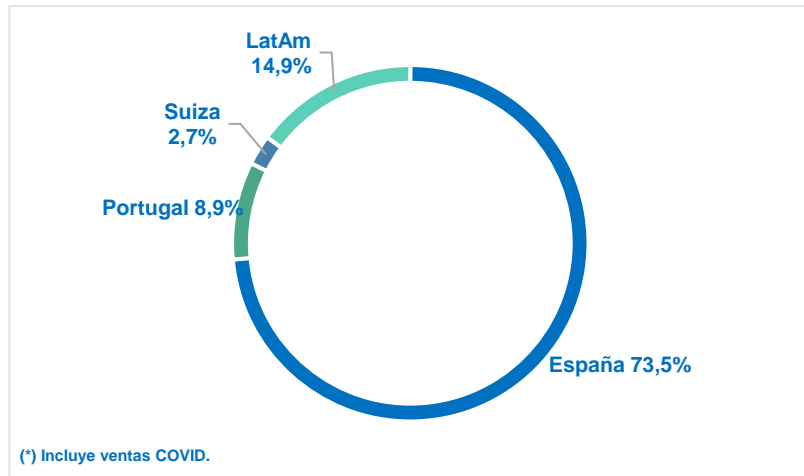

Distribución por segmento

(Miles de €)	2020		2021
Medicina de precisión	63.979	+4,8%	67.034
Medicina de prevención	72.881	+4,1%	75.903
Servicios de compliance	22.808	-1,9%	22.376
Total Ingresos	159.667	+3,5%	165.313
Ventas COVID	11.915	-59,0%	4.883
Total Ingresos sin Covid	147.752	+8,6%	160.430

- Medicina de precisión: Todas las áreas de negocio se han recuperado de la crisis COVID19, a excepción del área de oncología radioterápica, donde estamos recibiendo pacientes con unos estados de enfermedad muy avanzados debido a la falta de diagnóstico durante la crisis COVID19. Crecimiento en 2021 del **+10,1%** sin contemplar ingresos derivados de la actividad COVID.
- Medicina de prevención: Crecimiento en 2021 del **+10,8%** sin contemplar ingresos derivados de la actividad COVID.
- Servicios de compliance: ligero descenso en ingresos debido al impacto de la crisis COVID en el tejido empresarial español, compuesto mayoritariamente por Pymes, que son los principales clientes de esta área.

Guidance 2022



Guidance € (Mns)	No Auditado	Guidance 2022			
	Pro forma 2021	Orgánico 2022	M&A ⁽¹⁾ 2022	Pro forma 2022	Var. (%) 2021/22
Cifra de Negocio	165,3	185,1	34,9	220,0	33,1%
EBITDA ajustado ^(MAR)	36,4	40,8	9,2	50,0	37,4%

- Para el ejercicio 2022 se estima una cifra negocios Pro forma de **€220M (+33,1%)** y un Ebitda ajustado ^(MAR) Pro forma de **€50M (+37,4%)** respecto a las cifras Proforma del ejercicio 2021.
- El Grupo tiene como objetivo para el ejercicio 2022 incorporar vía adquisiciones compañías que aporten **€34,9M en cifra de negocios** y **€9,2M en EBITDA ajustado ^(MAR)** a nivel pro forma a ejercicio completo. La adquisición de BIENZOBAS en junio 2022 permite dar cumplimiento al objetivo marcado de guidance para M&A.

¹ Impacto a ejercicio completo del objetivo de las compañías que se estima se incorporaran al Grupo durante el ejercicio 2022.

² Pro Forma 2021 incluye impacto a ejercicio completo de las adquisiciones de ASPY, Lenitudes, ROAG y Genetyca ICM. Pro forma 2022 incluye impacto a ejercicio completo del objetivo de empresas a incorporar al Grupo durante el ejercicio 2022.

^(MAR) Medidas Alternativas de Rendimiento ^(MAR). Ver definiciones en Anexo I.



Principales datos de la Acción



Tenemos un sólido track record de creación de valor para el accionista



Contamos con una estructura accionarial equilibrada y un equipo directivo alineado con los intereses de los accionistas con una participación del 8,3%

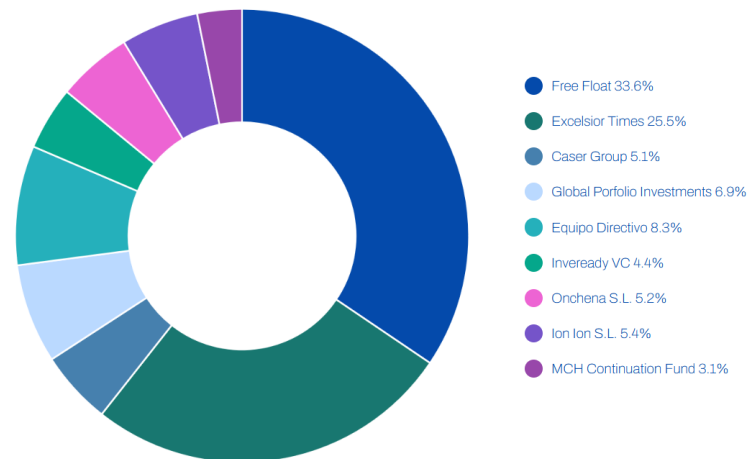



01 – Evolución de la compañía	03
02 – Magnitudes financieras ejercicio 2021	12
03 – Gobierno Corporativo y ESG	19
04 – Votación puntos del orden del día	24
05 – Anexos.	28



Atrys ha elaborado el Informe Anual de Gobierno corporativo para 2021 incluyendo el resumen de la estructura del capital, funcionamiento y composición de los órganos corporativos

1. Comisión de Auditoría

- ✓ Durante el 2021, la Comisión de Auditoría se ha reunido cuatro veces, tratando oportunamente todos los aspectos relacionados con potenciales conflictos de interés, operaciones vinculadas y supervisión de controles internos y auditoría, no habiéndose detectado ninguna situación irregular.
- ✓ Durante el ejercicio 2021 se han fortalecido los controles internos de Atrys reforzando el departamento de control y gestión del riesgos así como el área financiera de la compañía, creando el departamento de auditoría interna del Grupo.
- ✓ Los informes anuales de las cuentas del ejercicio 2021 de Atrys Health, individuales y consolidadas, auditadas por KPMG Auditores S.L., incluyen opiniones sin salvedades.



2. Comisión de Nombramientos y Retribuciones

- ✔ Durante el 2021, la Comisión de Auditoría se ha reunido cinco veces para tratar sobre las propuestas de nombramiento y reelección de consejeros, fijación de objetivos de retribución variable de consejeros y análisis del devengo del mismo.
- ✔ Se ha elaborado el Informe Anual sobre Remuneraciones de los Consejeros de Sociedades Anónimas Cotizadas de 2021.
- ✔ La Política de Remuneraciones fue aprobada el 10 de diciembre de 2021 para los ejercicios de 2022, 2023 y 2024. La CNyR verificará anualmente el cumplimiento de esta política.



Compromiso con nuestros StakeHolders



ENVIRONMENTAL

Actividad con una huella positiva

- ✓ Nuestra actividad tiene bajo impacto medioambiental y la telemedicina reduce significativamente los viajes y la huella de CO2 de los diagnósticos médicos.
- ✓ En la refinanciación de la deuda hemos adquirido el compromiso de reducir las emisiones de CO2 y el consumo de papel.

Cuidamos a las personas



SOCIAL

- ✓ Docencia especializada con la creación de la cátedra Universidad de Barcelona-Atrys de radioterapia personalizada.
- ✓ Integración laboral de personas con diversidad funcional colaborando con diversas ONGs.
- ✓ Compromiso para duplicar las horas de formación a empleados en los próximos 7 años.
- ✓ Donación de material y equipos médicos a varias fundaciones.

Gobernanza con altos estándares



GOVERNANCE

- ✓ CdA de 12 miembros: 4 miembros independientes (mayoría en las Comisiones de Auditoría y NyR) y representación femenina del 33%.
- ✓ El 56% de los directivos y jefes de equipo del grupo son mujeres.
- ✓ Cumplimiento con las mejores prácticas de buen gobierno corporativo.



ATRYs en 2022



Sólido crecimiento en el 2022 a través de la combinación del crecimiento orgánico a doble dígito y del crecimiento inorgánico, incorporando actividades complementarias de alto valor añadido e incrementando la presencia en nuevos países.



Atractivos márgenes de beneficios: Las áreas de actividad en las que está posicionada Atrys cuentan con sólidos niveles de márgenes. Margen Bruto medio de las áreas de negocios 85% y Margen EBITDA ajustado medio de las áreas de negocio del 32%.



Financiación a LP: estructura de balance equilibrada y estructura de deuda a largo plazo (90% deuda con vencimiento en 2028) de la mano de financiadores de primer nivel como CDPQ.



Consolidación de Atrys como líder en prevención, modernización y actualización de los servicios de prevención de la red ASPY.



Refuerzo del área de medicina de precisión, con especial foco en los servicios médicos 360° en oncología



Compromiso con objetivos de ESG en 2022



01 – Evolución de la compañía	03
02 – Magnitudes financieras ejercicio 2021	12
03 – Gobierno corporativo y ESG	19
04 – <u>Votación puntos del orden del día</u>	24
05 – Anexos	28



Puntos del Orden del Día

Primero.- Examen y aprobación, en su caso, de las Cuentas Anuales Individuales (Balance, Cuenta de Pérdidas y Ganancias, Estado de Ingresos y Gastos, Estado de Cambios en el Patrimonio Neto, Estado de Flujos de Efectivo, y Notas Explicativas) e Informe de Gestión Individual de la Sociedad correspondientes al ejercicio social cerrado el 31 de diciembre de 2021.

Segundo.- Examen y aprobación, en su caso, de las Cuentas Anuales Consolidadas (Estado de Situación Financiera Consolidado, Cuenta de Pérdidas y Ganancias Consolidada, Estado Consolidado de Ingresos y Gastos, Estado Consolidado de Cambios en el Patrimonio Neto, Estado Consolidado de Flujos de Efectivo, y Memoria) e Informe de Gestión Consolidado de la Sociedad y sus sociedades dependientes, correspondientes al ejercicio social cerrado el 31 de diciembre de 2021.

Tercero.- Examen y aprobación, en su caso, del Estado de Información no Financiera Consolidado del ejercicio cerrado el 31 de diciembre de 2021.

Cuarto.- Examen y aprobación, en su caso, de la propuesta de aplicación del resultado de la Sociedad correspondiente al ejercicio social cerrado el 31 de diciembre de 2021.

Habida cuenta de que el resultado económico del ejercicio de la Sociedad arroja unas pérdidas por importe de 13.312.591,56 euros, se aprueba que las mismas sean destinadas a Resultados negativos de ejercicios anteriores.



Puntos del Orden del Día

Quinto.- Examen y aprobación, en su caso, de la gestión social del Consejo de Administración durante el ejercicio social cerrado el 31 de diciembre de 2021.

Sexto.- Reelección de vocales del Consejo:

6.1 Reelección de don Jaime del Barrio Seoane como consejero independiente, por el plazo estatutario de cuatro años.

6.2 Reelección de don Jaime Cano Fernández como consejero independiente, por el plazo estatutario de cuatro años.

Séptimo.- Modificación de la Política de Remuneraciones de los Consejeros vigente (esto es, la relativa a los ejercicios 2022, 2023 y 2024).

Octavo.- Votación, con carácter consultivo, del Informe Anual sobre Remuneraciones de los Consejeros correspondiente al ejercicio social cerrado el 31 de diciembre de 2021.



Puntos del Orden del Día

Noveno.- Autorización para la reducción del plazo de la convocatoria de las Juntas Generales Extraordinarias, de conformidad con lo dispuesto en el artículo 515 de la Ley de Sociedades de Capital.

Décimo.- Delegación en el Consejo de Administración de la facultad para realizar ampliaciones de capital, para aumentar el capital social mediante aportaciones dinerarias hasta un máximo del 20% del capital social, dentro del plazo legal de cinco años desde la fecha de celebración de la presente Junta, pudiendo ejecutarse la ampliación en una o varias veces y con atribución de la facultad de excluir el derecho de adquisición preferente, conforme a lo previsto en el artículo 506 de la Ley de Sociedades de Capital. Dejar sin efecto en la parte no utilizada la autorización conferida por la Junta General Extraordinaria de 10 de diciembre de 2021.

Undécimo.- Delegación de facultades para la formalización, subsanación, inscripción, interpretación, desarrollo y ejecución de los acuerdos adoptados por la Junta General y apoderamiento para formalizar el depósito de las cuentas anuales.



01 – Evolución de la compañía	03
02 – Magnitudes financieras ejercicio 2021	12
03 – Gobierno corporativo y ESG	19
04 – Votación puntos del orden del día	24
05 – Anexos	28

Atrys Health S.A y sociedades dependientes



ESTADO DE SITUACIÓN FINANCIERA CONSOLIDADO CORRESPONDIENTE AL EJERCICIO
2021

(Expresados en miles de euros)

ACTIVO	Notas Explicativas	31/12/2021	Reexpresado 31/12/2020 (*)	Reexpresado 01/01/2020 (*)
ACTIVO NO CORRIENTE		462.526	143.707	70.663
Inmovilizado intangible	Nota 5	386.968	124.243	53.803
Inmovilizado material	Nota 6	29.555	9.843	5.738
Derecho de uso	Nota 7	32.983	2.485	1.846
Inversiones en empresas del grupo y asociadas no consolidadas		14	31	22
Activos financieros no corrientes	Nota 8	3.727	1.300	3.619
Activos por impuesto diferido	Nota 15	9.279	5.805	5.635
ACTIVO CORRIENTE		103.106	37.264	18.028
Activos no corrientes mantenidos para la venta	Nota 24	3.404	-	-
Existencias		793	655	272
Deudores comerciales y otras cuentas a cobrar	Nota 8	54.551	17.012	8.289
Activos por impuestos corrientes y Administraciones públicas	Nota 15	2.085	1.607	682
Activos financieros corrientes	Nota 8	6.573	490	439
Periodificaciones	Nota 13	574	24	17
Efectivo y otros activos líquidos equivalentes	Nota 8	35.126	17.476	8.329
TOTAL ACTIVO		565.632	180.971	88.691

PATRIMONIO NETO Y PASIVO	Notas Explicativas	31/12/2021	Reexpresado 31/12/2020 (*)	Reexpresado 01/01/2020 (*)
PATRIMONIO NETO		273.979	71.380	39.539
Capital	Nota 11.1	614	347	256
Prima de emisión	Nota 11.2	315.501	78.079	38.426
Reservas y resultados de ejercicios anteriores	Nota 11.3	(21.097)	(112)	1.547
Reservas en sociedades consolidadas	Nota 11.5	(3.699)	256	(64)
Acciones propias	Nota 11.4	(475)	(54)	(148)
Otros instrumentos de patrimonio	Nota 11.6	11.150	176	-
Resultado del ejercicio	Nota 12	(23.255)	(5.548)	(503)
Intereses minoritarios	Nota 11.8	(51)	-	-
Ajustes por cambios de valor	Nota 11.7	(4.709)	(1.764)	25
PASIVO NO CORRIENTE		220.151	88.181	39.334
Provisiones a largo plazo	Nota 21	4.256	15.115	1.966
Deudas financieras no corrientes	Nota 9	104.475	10.077	5.411
Obligaciones por arrendamientos a largo plazo	Nota 7	32.122	1.743	1.314
Otros pasivos financieros no corrientes	Nota 9	42.331	47.813	23.591
Subvenciones pendientes de traspasar a resultado	Nota 14	5.752	5.714	5.829
Pasivos por impuestos no corrientes y administraciones públicas	Nota 15	509	329	-
Pasivos por impuesto diferido	Nota 15	30.706	7.390	1.223
PASIVO CORRIENTE		71.502	21.410	9.818
Provisiones a corto plazo	Nota 21	12.852	875	1.049
Deudas financieras corrientes	Nota 9	12.166	3.150	2.167
Obligaciones por arrendamientos a corto plazo	Nota 7	6.191	856	533
Otros pasivos financieros corrientes	Nota 9	7.229	8.838	2.753
Acreedores comerciales y otras cuentas a pagar	Nota 9	16.041	5.462	1.910
Pasivos por impuestos corrientes y administraciones públicas	Nota 15	11.486	1.696	1.056
Subvenciones pendientes de traspasar a resultado	Nota 14	294	310	268
Pasivos por operaciones discontinuadas	Nota 24	14	-	-
Periodificaciones a corto plazo	Nota 13	5.229	223	82
TOTAL PATRIMONIO NETO Y PASIVO		565.632	180.971	88.691

Atrys Health S.A y sociedades dependientes

CUENTA DE PÉRDIDAS Y GANANCIAS CONSOLIDADA CORRESPONDIENTE AL EJERCICIO 2021

(Expresados en miles de euros)

CUENTA DE PÉRDIDAS Y GANANCIAS	Notas Explicativas	31.12.2021	Reexpresado 31.12.2020 (*)
OPERACIONES CONTINUADAS			
Importe neto de la cifra de negocio	Nota 22	121.014	31.396
Otros ingresos de explotación		3.662	599
Trabajos realizados por el grupo para su activo		2.838	2.412
Imputación de subvenciones de inmovilizado no financiero y otras	Nota 14	328	311
TOTAL INGRESOS DE EXPLOTACIÓN		127.842	34.718
Aprovisionamientos	Nota 16.a	(22.959)	(9.558)
Gastos de personal	Nota 16.b	(70.472)	(11.033)
Otros gastos de explotación	Nota 16.c	(28.155)	(8.359)
Amortización del inmovilizado	Notas 5, 6 y 7	(20.788)	(5.973)
Deterioro y resultado por enajenaciones del inmovilizado		(9)	-
Otros resultados		(473)	(25)
TOTAL GASTOS DE EXPLOTACIÓN		(142.856)	(34.948)
RESULTADO DE EXPLOTACIÓN		(15.014)	(230)
Ingresos financieros	Nota 16.d	1.848	210
Gastos financieros	Nota 16.d	(9.969)	(4.419)
Variación de valor razonable en instrumentos financieros		-	(31)
Diferencias de cambio		(1.324)	(911)
Deterioro y resultado por enajenaciones de instrumentos financieros		(423)	-
RESULTADO FINANCIERO		(9.868)	(5.151)
RESULTADO ANTES DE IMPUESTOS		(24.882)	(5.381)
Impuesto sobre beneficios	Nota 15	1.685	(167)
RESULTADO DEL EJERCICIO PROCEDENTE DE OPERACIONES CONTINUADAS		(23.197)	(5.548)
RESULTADO DE OPERACIONES INTERRUPTIDAS NETO DE IMPUESTOS	Nota 24	(46)	-
RESULTADO CONSOLIDADO DEL EJERCICIO		(23.243)	(5.548)
Resultado atribuible a la sociedad dominante		(23.255)	(5.548)
Intereses minoritarios		12	-
PÉRDIDA BÁSICA POR ACCIÓN (EUROS)	Nota 20	(0,462)	(0,196)
PÉRDIDA POR ACCIÓN DILUIDO (EUROS)	Nota 20	(0,462)	(0,196)

ESTADO CONSOLIDADO DE FLUJOS DE EFECTIVO CORRESPONDIENTE AL EJERCICIO 2021

(Expresados en miles de euros)

	Notas Explicativas	2021	2020(**)
FLUJOS DE EFECTIVO DE LAS ACTIVIDADES DE EXPLOTACION			
Resultado del ejercicio antes de impuestos		4.694 (24.882)	(1.395) (6.381)
Ajustes al resultado		39.481	10.313
Amortización del inmovilizado	Notas 5, 6 y 7	20.788	5.973
Correcciones valorativas por deterioro		1.075	141
Variación de provisiones	Nota 16.d	(1.065)	149
Imputación a subvenciones		(328)	(311)
Resultados por bajas y enajenaciones de instrumentos financieros		9	-
Resultados por bajas y enajenaciones del inmovilizado		424	-
Ingresos Financieros	Nota 16.d	(1.848)	(210)
Gastos Financieros	Nota 16.d	9.969	4.419
Otros ingresos y gastos (***)		10.457	152
Cambios en el capital corriente		16	(3.658)
Existencias		(121)	43
Deudores y otras cuentas a cobrar		(2.739)	(1.801)
Otros activos corrientes		76	13
Acreedores y otras cuentas a pagar		4.977	(953)
Otros pasivos corrientes		1.010	-
Otros activos y pasivos no corrientes		(3.187)	(960)
Otros flujos de efectivo de las actividades de explotación		(9.921)	(2.669)
Pago de intereses	Nota 16.d	(9.969)	(2.494)
Cobros de intereses		1.133	210
Cobros (Pagos) por impuesto sobre beneficios		(1.085)	(385)
FLUJOS DE EFECTIVO DE / (UTILIZADOS EN) LAS ACTIVIDADES DE INVERSION		(2.449)	(52.083)
(Pagos) por desinversiones (inversiones)		(20.634)	(52.083)
Empresas de grupo y asociadas		-	-
Inmovilizado intangible	Nota 5	(4.344)	(2.095)
Inmovilizado material	Nota 6	(4.233)	(3.195)
Otros activos financieros		(1.245)	(71)
Unidad de negocio (*)		(10.822)	(46.722)
Cobros por desinversiones		18.185	-
Inmovilizado material	Nota 7	18.185	-
FLUJOS DE EFECTIVO DE LAS ACTIVIDADES DE FINANCIACION		14.081	62.625
Cobros (Pagos) por instrumentos de patrimonio		(120)	34.315
Cobros y pagos por instrumentos de pasivo financiero		14.201	28.310
Emisión	Nota 9	142.915	46.771
Obligaciones y otros valores negociables		20.000	40.000
Deudas con entidades de crédito		118.020	5.143
Otros		4.895	1.628
Devolución y amortización de	Nota 9	(128.714)	(18.461)
Obligaciones y otros valores negociables		(25.335)	(15.282)
Deudas con entidades de crédito		(92.668)	(2.430)
Otros		(10.511)	(749)
EFFECTO DE LAS VARIACIONES DE LOS TIPOS DE CAMBIO		1.324	-
AUMENTO / (DISMINUCION) NETA DEL EFECTIVO O EQUIVALENTES		17.660	9.147
Efectivo o equivalentes al comienzo del ejercicio		17.476	8.329
Efectivo o equivalentes al final del ejercicio		35.126	17.476



ESTADO CONSOLIDADO DE CAMBIOS EN EL PATRIMONIO NETO CORRESPONDIENTE AL EJERCICIO 2021

(Expresados en miles de euros)

	Capital	Prima de Emisión	Reservas y Resultados de Ejercicios Anteriores	Reservas en Sociedades Consolidadas	Acciones Propias y part. en patrimonio	Resultado del Ejercicio atribuible a la sociedad dominante	Otros instrumentos de patrimonio	Ajustes por cambios de valor	Socios externos	Total
SALDO FINAL AL 31 DE DICIEMBRE DE 2020 antes de reexpresión (*)	347	78.079	303	256	(54)	(2.015)	176	(1.764)	-	(75.328)
Reexpresión (Nota 2.d)	-	-	(415)	-	-	(3.533)	-	-	-	(3.948)
SALDO INICIAL AL 1 DE ENERO DE 2021 (*)	347	78.079	(112)	256	(54)	(5.548)	176	(1.764)	-	71.380
Total ingresos y gastos reconocidos						(23.255)		(2.945)	12	(26.188)
Operaciones con socios o propietarios	267	237.422	(17.948)	(937)	(421)	-	10.974	-	(63)	229.294
Ampliaciones de capital (Nota 11.1)	267	237.422	-	-	-	-	-	-	-	237.689
Operaciones con acciones propias (Nota 11.4)	-	-	30	-	(156)	-	-	-	-	(126)
Plan de incentivos (Nota 18.4)	-	-	-	-	(265)	-	10.968	-	-	10.703
Emisión de instrumentos financieros (Nota 11.6)	-	-	-	-	-	-	6	-	-	6
Combinaciones de negocios (Nota 4) y (Nota 11.3)	-	-	(17.978)	(937)	-	-	-	-	(63)	(18.978)
Otras variaciones del patrimonio neto	-	-	(3.037)	(3.018)	-	5.548	-	-	-	(507)
Distribución de resultados del ejercicio anterior	-	-	(2.790)	(2.758)	-	5.548	-	-	-	-
Otras variaciones (Nota 11.3)	-	-	(247)	(260)	-	-	-	-	-	(507)
SALDO FINAL AL 31 DE DICIEMBRE DE 2021	614	315.501	(21.097)	(3.699)	(475)	(23.255)	11.150	(4.709)	(51)	273.979

Atrys Health S.A (Individual)

BALANCE AL 31 DE DICIEMBRE DE 2021

(Expresados en miles de euros)

ACTIVO	Notas Explicativas	31/12/2021	Reexpresado 31/12/2020 (**)
ACTIVO NO CORRIENTE		405.468	99.877
Inmovilizado intangible	Nota 5	44.003	28.559
Desarrollo		20.006	19.467
Patentes, licencias, marcas y similares		721	172
Fondo de comercio		21.065	8.899
Cartera de clientes		2.071	-
Aplicaciones informáticas		140	21
Inmovilizado material	Nota 6	6.402	6.107
Instalaciones técnicas y otro inmovilizado material		6.269	6.075
Inmovilizado en curso y anticipos		133	32
Inversiones en empresas del grupo y asociadas a largo plazo		348.975	59.372
Instrumentos de patrimonio	Nota 9	251.183	41.307
Créditos a empresas del grupo	Nota 8 y 18.1	97.792	18.065
Inversiones financieras a largo plazo	Nota 8	1.904	943
Créditos a terceros		825	-
Otros activos financieros		1.079	943
Activos por impuestos diferido	Nota 14	4.129	4.841
Deudas comerciales no corrientes	Nota 8	55	55
ACTIVO CORRIENTE		27.189	18.868
Existencias		282	208
Comerciales		277	208
Productos en curso y semiterminados		5	-
Deudores comerciales y otras cuentas a cobrar		13.547	6.565
Clientes por ventas y prestaciones de servicios	Notas 8 y 18.1	6.107	6.271
Clientes empresas del grupo y asociadas	Notas 8 y 18.1	2.947	38
Deudores varios	Nota 8	4.425	8
Activos por impuesto corriente	Nota 14	(22)	50
Otros créditos con las Administraciones Públicas	Nota 14	90	198
Inversiones en empresas del grupo y asociadas a corto plazo	Notas 8 y 18.1	159	1.093
Créditos a corto plazo a empresas del grupo		159	218
Otros activos financieros		-	875
Inversiones financieras a corto plazo	Nota 8	114	45
Créditos a terceros		2	-
Otros activos financieros		112	45
Periodificaciones a corto plazo		69	10
Efectivo y otros activos líquidos equivalentes	Nota 8	13.018	10.947
Tesorería		13.018	10.947
TOTAL ACTIVO		432.657	118.745

PATRIMONIO NETO Y PASIVO	Notas Explicativas	31/12/2021	Reexpresado 31/12/2020 (**)
PATRIMONIO NETO		296.433	80.156
Fondos propios	Nota 12	292.054	75.762
Capital	Nota 12.1	614	347
Capital escrutado		614	347
Prima de emisión	Nota 12.2	315.501	78.079
Reservas	Nota 12.3	(18.230)	571
Legal y estatutarias		68	68
Otras reservas		(18.298)	503
(Acciones y participaciones en patrimonio propias)	Nota 12.4	(475)	(54)
Resultados de ejercicios anteriores		(3.193)	(998)
Resultado del ejercicio		(13.313)	(2.359)
Otros instrumentos de patrimonio	Nota 12.5	11.150	176
Ajustes por cambios de valor		12	12
Subvenciones, donaciones y legados recibidos	Nota 13	4.367	4.382
PASIVO NO CORRIENTE		122.051	29.554
Provisiones a largo plazo	Notas 19	2.540	3.889
Otras provisiones		2.540	3.889
Deudas a largo plazo	Nota 10	117.048	24.179
Obligaciones y otros valores negociables		10.053	9.712
Deudas con entidades de crédito		100.020	6.875
Acreedores por arrendamiento financiero		45	-
Otros pasivos financieros		6.932	7.592
Deudas con empresas del grupo y asociadas a largo plazo	Nota 10 y 18.1	302	-
Pasivos por impuesto diferido	Nota 14	2.161	1.486
PASIVO CORRIENTE		14.173	9.035
Provisiones a corto plazo	Notas 19	875	875
Otras provisiones		875	875
Deudas a corto plazo	Nota 10	3.029	6.732
Deudas con entidades de crédito		1.089	1.626
Acreedores por arrendamiento financiero		27	-
Otros pasivos financieros		1.913	5.106
Deudas empresas grupo y asociadas: corto plazo	Notas 10 y 18.1	5	77
Acreedores comerciales y otras cuentas a pagar		10.212	1.180
Proveedores	Nota 10	466	282
Proveedores, empresas del grupo	Notas 10 y 18.1	72	-
Acreedores varios	Nota 10	3.984	706
Personal (remuneraciones pendientes de pago)	Nota 10	727	55
Pasivo por impuesto corriente	Nota 14	4	4
Otras deudas con las Administraciones Públicas	Nota 14	4.959	133
Periodificaciones a corto plazo		52	171
TOTAL PATRIMONIO NETO Y PASIVO		432.657	118.745



Atrys Health S.A (Individual)



CUENTA DE PÉRDIDAS Y GANANCIAS
CORRESPONDIENTE AL EJERCICIO 2021
 (Expresadas en miles de euros)

	Notas Explicativas	31/12/2021	Reexpresado 31/12/2020 (**)
CUENTA DE PÉRDIDAS Y GANANCIAS			
Importe neto de la cifra de negocio	Nota 16	12.398	8.549
Ventas netas		12.398	8.549
Trabajos realizados por la empresa para su activo			
	Nota 5	1.683	1.681
Aprovisionamientos			
Consumo de mercaderías	Nota 15.1	(2.404)	(1.179)
Consumo de materias primas y otras materias consumibles		(1.421)	(968)
Trabajos realizados por otras empresas		(949)	(211)
Otros ingresos de explotación			
Ingresos accesorios y otros de gestión corriente	Nota 15.2	4.953	85
Subvenciones de explotación incorporadas al resultado		4.831	14
		72	71
Gastos de personal			
Sueldos, salarios y asimilados		(16.281)	(3.274)
Cargas sociales		(12.597)	(2.761)
	Nota 15.3	(3.684)	(513)
Otros gastos de explotación			
Servicios exteriores	Nota 15.5	(6.379)	(4.047)
Tributos		(5.395)	(3.704)
Pérdidas, deterioro y variación de provisiones Por operaciones Comerciales		(766)	(343)
		(218)	-
Amortización del inmovilizado			
	Nota 5 y 6	(6.426)	(3.006)
Imputación de subvenciones de inmovilizado no financiero y otras			
		290	311
Deterioros y resultado por enajenaciones del inmovilizado			
		(98)	-
Otros resultados			
		69	(3)
RESULTADO DE EXPLOTACION			
		(11.194)	(883)
Ingresos financieros			
Ingresos de participaciones en instrumentos de patrimonio, Empresas del grupo y asociadas		921	458
Ingresos de valores negociables y otros instrumentos financieros, empresas del grupo y asociadas		-	250
Otros ingresos de valores negociables y otros instrumentos financieros de terceros		921	207
		-	1
Gastos financieros			
Por deudas con empresas de grupo y asociadas		(2.823)	(1.487)
Por deudas con terceros		(7)	(2)
Por actualización de provisiones		(2.911)	(1.338)
		110	(149)
Diferencias de cambio			
		1	(0)
Deterioro y resultado por enajenamiento de instrumentos financieros			
		-	(432)
RESULTADO FINANCIERO			
	Nota 15.4	(1.901)	(1.461)
RESULTADO ANTES DE IMPUESTOS			
		(13.095)	(2.344)
Impuestos sobre beneficios			
	Nota 14	(218)	(15)
RESULTADO DEL EJERCICIO PROCEDENTE DE OPERACIONES CONTINUADAS			
		(13.313)	(2.359)
RESULTADO DEL EJERCICIO			
		(13.313)	(2.359)

ESTADO DE FLUJOS DE EFECTIVO
CORRESPONDIENTE AL EJERCICIO 2021
 (Expresados en miles de euros)

	31/12/2021	Reexpresado 31/12/2020 (*)
FLUJOS DE EFECTIVO DE LAS ACTIVIDADES DE EXPLOTACION		
	1.734	(2.329)
Resultado del ejercicio antes de impuestos		
	(13.095)	(2.344)
Ajustes al resultado		
Amortización del inmovilizado (Nota 5 y 6)	15.584	3.949
Correcciones valorativas por deterioro	5.425	3.006
Variación de provisiones (Nota 9 y 19)	332	-
Imputación a subvenciones	(110)	148
Resultado por bajas y enajenaciones del inmovilizado	(280)	(311)
Ingresos financieros (Nota 15.4)	(15)	-
Gastos financieros (Nota 15.4)	(921)	(458)
Otros ingresos y gastos	2.932	1.486
	8.201	78
Cambios en el capital corriente		
Existencias	1.238	(2.471)
Deudores y otras cuentas a cobrar (Nota 8)	(61)	43
Otros activos corrientes	978	(1.436)
Acreedores y otras cuentas a pagar (Nota 10)	(59)	(3)
Otros pasivos corrientes	1.374	(115)
	(994)	(960)
Otros flujos de efectivo de las actividades de explotación		
	(1.963)	(1.463)
Pago de intereses	(2.592)	(1.486)
Cobro de intereses	921	208
Pagos por impuesto sobre beneficios (Nota 14)	(292)	(185)
FLUJOS DE EFECTIVO DE LAS ACTIVIDADES DE INVERSION		
	(88.599)	(24.675)
Pagos por inversiones		
Empresas del grupo y asociadas (**)	(90.094)	(24.715)
Inmovilizado intangible (Nota 5)	(86.723)	(19.947)
Inmovilizado material (Nota 6)	(1.799)	(1.704)
Otros activos financieros	(706)	(2.917)
	(866)	(147)
Cobros por desinversiones		
Inmovilizado material	1.495	40
Unidad de negocios (***)	405	40
	1.090	-
FLUJOS DE EFECTIVO DE LAS ACTIVIDADES DE FINANCIACION		
	88.936	30.509
Cobros y pagos por instrumentos de patrimonio		
Operaciones con instrumentos de patrimonio	83	34.450
Subvenciones, donaciones y legados recibidos	(120)	34.216
	203	134
Cobros y pagos por instrumentos de pasivo financiero (Nota 10)		
	88.853	(3.941)
Emisión (Nota 10)		
Obligaciones y otros valores negociables	125.233	14.361
Deudas con entidades de crédito	-	10.000
Empresas del grupo y asociadas	120.280	3.495
Otras	231	77
	4.722	789
Devolución y amortización de (Nota 10)		
Obligaciones y otros valores negociables	(36.380)	(18.302)
Deudas con entidades de crédito	(15.354)	(15.354)
Otras	(25.439)	(2.162)
	(10.941)	(786)
AUMENTO/DISMINUCION NETA DEL EFECTIVO O EQUIVALENTES		
	2.071	3.505
Efectivo o equivalentes al comienzo del ejercicio		
	10.947	7.442
Efectivo o equivalentes al final del ejercicio		
	13.018	10.947



ESTADO TOTAL DE CAMBIOS EN EL PATRIMONIO NETO
CORRESPONDIENTE AL EJERCICIO 2021
 (Expresado en miles de euros)

	Capital Escriturado	Prima de Asunción	Reservas	Resultados negativos ej. anteriores	Acciones Propias	Resultado del Ejercicio	Otros instrumentos de patrimonio	Ajustes por cambios de valor	Subvenciones de capital	Total
Saldo al final del ejercicio 2019	257	38.426	1.625	(62)	(148)	(936)	-	12	4.482	43.656
Reexpresión (Nota 2.f)	-	-	-	-	-	(248)	-	-	-	(248)
Saldo al 1 de enero de 2020	257	38.426	1.625	(62)	(148)	(1.184)	-	12	4.482	43.408
Total ingresos y gastos reconocidos	-	-	-	-	-	(2.359)	-	-	(100)	(2.459)
Operaciones con socios o propietarios	90	39.653	(807)	-	(94)	-	176	-	-	39.206
Ampliaciones de capital (Nota 12.1)	90	39.653	(1.029)	-	-	-	-	-	-	38.714
Operaciones con acciones propias (Nota 12.4)	-	-	222	-	(54)	-	-	-	-	168
Plan de incentivos (Nota 18.3)	-	-	-	-	148	-	-	-	-	148
Emisión de instrumentos financieros (Nota 12.5)	-	-	-	-	-	-	176	-	-	176
Otras variaciones del patrimonio neto	-	-	(248)	(936)	-	1.184	-	-	-	-
Distribución de resultados del ejercicio anterior	-	-	(248)	(936)	-	1.184	-	-	-	-
Saldo al 31 de diciembre de 2020	347	78.079	571	(998)	(54)	(2.359)	176	12	4.382	80.156

¡Gracias!



 atrys